



**UNIVERSIDAD CATÓLICA
DE SANTIAGO DE GUAYAQUIL**

FACULTAD DE CIENCIAS ECONÓMICAS Y ADMINISTRATIVAS

CARRERA DE ECONOMÍA

**TRABAJO DE TITULACIÓN
PREVIO A LA OBTENCIÓN DEL TÍTULO DE ECONOMISTA**

TEMA:

**ANÁLISIS DE LOS FACTORES DETERMINANTES DE LA
MIGRACIÓN DEL ECUADOR HACIA OTROS PAÍSES Y SU
INCIDENCIA EN LA ECONOMÍA ECUATORIANA, PERIODO
1990 - 2014**

AUTORA:

ZAMBRANO LÓPEZ VIVIANA ISABEL

TUTOR:

ECON. MARLENE MARILUZ MENDOZA MACÍAS, MGS.

GUAYAQUIL, ECUADOR

2015



**UNIVERSIDAD CATÓLICA
DE SANTIAGO DE GUAYAQUIL
FACULTAD DE CIENCIAS ECONÓMICAS Y ADMINISTRATIVAS
CARRERA DE ECONOMÍA**

CERTIFICACIÓN

Certificamos que el presente trabajo fue realizado en su totalidad por **Zambrano López Viviana Isabel**, como requerimiento parcial para la obtención del Título de **Economista**.

TUTORA

OPONENTE

**Econ. Marlene Mariluz Mendoza
Macías, Mgs.**

DIRECTOR DE CARRERA

COORDINADOR DE ÁREA

**Econ. Segundo Lautaro Guerra
Gallegos**

Guayaquil, a los 4 días del mes de septiembre del año 2015



**UNIVERSIDAD CATÓLICA
DE SANTIAGO DE GUAYAQUIL
FACULTAD DE CIENCIAS ECONÓMICAS Y ADMINISTRATIVAS
CARRERA DE ECONOMÍA**

DECLARACIÓN DE RESPONSABILIDAD

Yo, Viviana Isabel Zambrano López

DECLARO QUE:

El Trabajo de Titulación **“ANÁLISIS DE LOS FACTORES DETERMINANTES DE LA MIGRACIÓN DEL ECUADOR HACIA OTROS PAÍSES Y SU INCIDENCIA EN LA ECONOMÍA ECUATORIANA. PERIODO 1990 – 2014”** previa a la obtención del Título de Economista, ha sido desarrollado en base a una investigación exhaustiva, respetando derechos intelectuales de terceros conforme las citas que constan al pie de las páginas correspondientes, cuyas fuentes se incorporan en la bibliografía. Consecuentemente este trabajo es de mi total autoría.

En virtud de esta declaración, me responsabilizo del contenido, veracidad y alcance científico del Trabajo de Titulación referido.

Guayaquil, a los 04 días del mes de septiembre del año 2015

LA AUTORA

Viviana Isabel Zambrano López



UNIVERSIDAD CATÓLICA
DE SANTIAGO DE GUAYAQUIL
FACULTAD DE CIENCIAS ECONÓMICAS Y ADMINISTRATIVAS
CARRERA DE ECONOMÍA

AUTORIZACIÓN

Yo, Viviana Isabel Zambrano López

Autorizo a la Universidad Católica de Santiago de Guayaquil, la **publicación** en la biblioteca de la institución del Trabajo de Titulación: “Análisis de los Factores Determinantes de la migración hacia otros países y su incidencia en la economía ecuatoriana. Periodo 1990 – 2014, cuyo contenido, ideas y criterios son de mi exclusiva responsabilidad y total autoría.

Guayaquil, a los 04 días del mes de septiembre del año 2015

LA AUTORA:

Viviana Isabel Zambrano López



**UNIVERSIDAD CATÓLICA
DE SANTIAGO DE GUAYAQUIL
FACULTAD DE CIENCIAS ECONÓMICAS Y ADMINISTRATIVAS
CARRERA DE ECONOMÍA**

INFORME URKUND

Document	Tesis Integrada - Viviana Zambrano - Final Entregar 1.docx (D15164544)
Submitted	2015-09-04 15:56 (-05:00)
Submitted by	MARLENE MENDOZA (edmaryluz@gmail.com)
Receiver	marlene.mendoza.ucsg@analysis.orkund.com
Message	[123456] Show full message
	4% Of this approx. 29 pages long document consists of text present in 9 sources.

Guayaquil, a los 4 días del mes de septiembre del año 2015

TUTORA

Econ. Marlene Mariluz Mendoza Macías, Mgs.

AGRADECIMIENTO

Agradezco en primer lugar a Dios por permitirme tener la fortaleza y sabiduría en cada uno de mis días.

Agradezco a mi familia por la motivación, comprensión y el apoyo incondicional que me han brindado en cada una de las diferentes etapas de mi vida, puesto que son mi inspiración diaria de superación.

Agradezco a mis docentes, quienes fueron una guía fundamental para el desarrollo de este trabajo mediante el aporte de sus conocimientos y experiencia brindada.

Agradezco a mis amigos por el apoyo y la confianza, gracias por las inolvidables vivencias que compartimos durante esta etapa universitaria, en especial las experiencias compartidas con Mildred Rodríguez Flores, una gran amiga y compañera.

Viviana Isabel Zambrano López

DEDICATORIA

El presente trabajo de investigación es dedicado a Dios por permitirme tener la perseverancia en cada una de las diferentes decisiones de mi vida.

Lo dedico a mi familia porque son la base y motivación de objetivos personales propuestos.

Viviana Isabel Zambrano López

TRIBUNAL DE SUSTENTACIÓN

Econ. Marlene Mariluz Mendoza Macías, Mgs

TUTORA

MIEMBRO 1

MIEMBRO 2

MIEMBRO 3



**UNIVERSIDAD CATÓLICA
DE SANTIAGO DE GUAYAQUIL
FACULTAD DE CIENCIAS ECONÓMICAS Y ADMINISTRATIVAS
CARRERA DE ECONOMÍA**

CALIFICACIÓN

Econ. Marlene Mariluz Mendoza Macías, Mgs.

TUTORA

MIEMBRO 1

MIEMBRO 2

MIEMBRO 3

ÍNDICE GENERAL

RESUMEN.....	xv
ABSTRACT	xvi
CAPITULO I - INTRODUCCIÓN.....	1
1.1 Planteamiento del Problema	3
1.2 Objetivos	8
1.2.1 Objetivo General	8
1.2.2 Objetivos Específicos	8
1.3 Justificación	9
1.4 Hipótesis	10
CAPITULO II – MARCO TEÓRICO.....	11
2.1 TEORÍAS DE MIGRACIÓN	11
2.1.1 MIGRACIÓN	11
2.2 TIPOS DE MIGRACIÓN	13
2.2.1 Migración determinada por tiempo	14
2.2.2 Migración por límite geográfico	14
2.2.3 Migración interna	15
2.2.4 Migración externa.....	16
2.3 CAUSAS DE LA MIGRACIÓN.....	17
2.3.1 Economía.....	18
2.3.2 Crisis económica	24
2.3.3 Desempleo y migración.....	25
2.3.4 Bajos Ingresos y migración.....	25
2.3.5 Política y migración	26
2.4 EFECTOS DE LA MIGRACIÓN	26

2.5 POLÍTICAS DE MIGRACIÓN	28
2.6 Marco Conceptual	29
2.7 Marco Legal.....	31
CAPITULO III – METODOLOGÍA DE INVESTIGACIÓN	38
3.1 Método de Investigación.....	38
3.2 Variables de Investigación	39
3.3 Fuentes de Información.....	40
3.4 Instrumentos de recolección de información.....	41
3.5 Análisis de datos.....	43
CAPITULO IV – RESULTADOS DE INVESTIGACIÓN	44
4.1 Evolución de la emigración ecuatoriana internacional	44
4.1.1 Salidas de ecuatorianos hacia otros países	46
4.1.2 Género de ecuatorianos emigrantes en el exterior.....	48
4.2.1 Análisis del crecimiento de la economía ecuatoriana y su relación con la emigración internacional	50
Tasa de crecimiento del Producto Interno Bruto.....	50
4.2.2 La emigración internacional, el crecimiento del PIB y la tasa de inflación en el Ecuador.....	53
4.2.3 Desempleo en el Ecuador y su relación con la emigración.....	55
4.2.4 Pobreza en el Ecuador	58
4.5 Efectos de la emigración de ecuatorianos en la economía	60
CAPÍTULO V – PROPUESTA PARA DISMINUIR LA EMIGRACIÓN DE ECUATORIANOS.....	63
CAPÍTULO VI – CONCLUSIONES	64
6.1 Conclusiones.....	64
BIBLIOGRAFÍA.....	65
ANEXOS.....	74

ÍNDICE DE TABLAS

Tabla N° 1.....	42
Tabla N° 2.....	60
Tabla N° 3.....	62

ÍNDICE DE GRÁFICOS

Gráfico N° 1.....	45
Gráfico N° 2.....	46
Gráfico N° 3.....	47
Gráfico N° 4.....	48
Gráfico N° 5.....	49
Gráfico N° 6.....	51
Gráfico N° 7.....	52
Gráfico N° 8.....	54
Gráfico N° 9.....	56
Gráfico N° 10	57
Gráfico N° 11	58
Gráfico N° 12	59

SIGLAS

BCE: Banco Central del Ecuador

INEC: Instituto Nacional de Estadísticas y Censos

FLACSO: Facultad Latinoamericana de Ciencias Sociales

OIM: Organización Internacional para las Migraciones

OIT: Organización Internacional de Trabajadores

PIB: Producto Interno Bruto

SENAMI: Secretaria Nacional del Migrante

SENPLADES: Secretaria Nacional de Planificación y Desarrollo

RESUMEN

El presente trabajo de investigación tiene como objetivo analizar los factores socioeconómicos determinantes de la migración ecuatoriana hacia otros países y su incidencia en la economía ecuatoriana durante el periodo 1990 – 2014.

La construcción del marco teórico fue basada en las teorías de migración internacional que describen las causas principales de este fenómeno y los efectos que provocan en las economías de origen.

Para el desarrollo del trabajo se utilizó métodos cualitativos y cuantitativos, el tipo de investigación es descriptiva y exploratoria.

Se concluye que la emigración ecuatoriana en los últimos 24 años ha tenido niveles de crecimientos considerables que se han desarrollado en épocas de crisis, la cual ha provocado la salida de personas en búsqueda de oportunidades para alcanzar mejores condiciones de vida, trabajo, mayores ingresos. Los efectos positivos para la economía del país han sido, entre otros, las remesas que los emigrantes envían a sus familiares, activando de esta forma la dinámica de la economía del país.

Palabras Claves: migración, migración internacional, desempleo, bienestar, desarrollo económico.

ABSTRACT

This research aims to analyze the socio-economic determinants of Ecuadorian migration to other countries and their impact on the Ecuadorian economy during the period 1990-2014.

The construction of the theoretical framework was based on the theories of international migration that describe the main causes of this phenomenon and the effects they have on the economies of origin

For the development of this research were used qualitative and quantitative methods. The method of this research is descriptive and exploratory.

This research concluded that the Ecuadorian migration in recent years has had significant growth levels that have been developed in times of crisis which has caused the departure of people in search of better living conditions, work, higher incomes, among others. The positive effects for the economy were the remittances that migrants send to their families, thus activating the country's development.

Key Words: migration, International migration, unemployment, welfare economic development.

CAPITULO I - INTRODUCCIÓN

En la investigación sobre los factores determinantes de la migración ecuatoriana a otros países y su incidencia a la economía surge las siguientes interrogantes: ¿Cuáles fueron los factores determinantes de la migración ecuatoriana? y ¿Cuál fue la incidencia que tuvo la economía del país?

Luego de la recesión económica que se presentó en el Ecuador a partir del año 1999 surgieron diversos factores que motivaron la salida de personas en busca de otras economías internacionales para establecer mejores condiciones de vida, razón por la cual el objetivo de estudio es *“Analizar los factores determinantes de la migración internacional de Ecuador y su incidencia en la economía ecuatoriana en el periodo 1990 - 2014”*

Para el desarrollo de esta investigación se construyó el marco teórico que se encuentra en el capítulo dos donde se hace una breve descripción de las principales teorías relacionadas al tema planteado.

Además, se plantea el marco conceptual destacando los principales conceptos de las variables de investigación que se ven reflejadas en la hipótesis de estudio.

En el capítulo tres, se plantea la metodología de investigación, las variables, las fuentes de recopilación de información y los instrumentos que se utilizaron, así también el análisis realizado respecto de la migración y la situación socioeconómica de los migrantes ecuatorianos.

En el capítulo cuatro, se encuentran los resultados de la investigación, allí se describe la situación migratoria ecuatoriana hacia otros países durante el periodo 1990 hasta el 2014, los factores determinantes y la incidencia la economía del Ecuador.

En el capítulo cinco, se plantean propuestas para disminuir la emigración de ecuatorianos al exterior.

Finalmente, se detalla las conclusiones en la cual se consideran cada uno de los objetivos planteados. Se destaca que la emigración ecuatoriana es un fenómeno social que afecta a la economía de origen y la de destino, la cual fue provocada principalmente por la crisis económica que vivió el país en el año 1999, donde se experimentó grandes tasas de desempleo, bajos ingresos, pobreza y se evidencio la salida más alta de saldo migratorio durante los últimos 24 años.

1.1 Planteamiento del Problema

Se entiende por migración al desplazamiento de uno o un grupo de individuos de una región a otra. Considerando que tal fenómeno es un tópico fijo para casi la totalidad de los países y se consolida como una corriente que cobra mayor relevancia en nuestra sociedad (sobre todo por su incidencia a nivel económico), el tema, ha sido abordado en diversas literaturas y trabajos empíricos para dar respuesta a las causales que lo originan, puesto que la población migrante no es homogénea, ya que sus motivaciones y perspectivas responden a aspectos divergentes y contrastantes; así como los efectos que surgen a nivel micro y macro dentro y fuera de los países de origen.

A su vez, la migración ecuatoriana es un tema complejo y de extensa trayectoria, que ha ocasionado significativas transformaciones en distintas áreas del país, en especial la económica y en el flujo de capitales. Partiendo de datos estadísticos, en Ecuador, la población estimada fue de 12.120.984 de habitantes en el año de 1990, al 2014 ascendió a 16.027.466. Se evalúa que para el término del año 2015 la población nacional alcanzará los 16.278.444 de individuos (Instituto Nacional de Estadísticas y Censos, Estimaciones y proyecciones de población por provincia, 1950 - 2025, Serie 01, No. 205, p.25)

Por los valores anteriormente expuestos, se evidencia un significativo crecimiento de la población nacional en un 34.30%, durante un periodo de 25 años. No obstante, en dicho porcentaje no se incluye a los ecuatorianos que han tenido que dejar su comunidad para residir en otros países, sesgando la información demográfica del país.

De acuerdo al Instituto Nacional de Estadística y Censo (2014, p. 3) se entiende por *saldo migratorio* a la diferencia entre la entrada y salida de ecuatorianos en

el país. El saldo bruto migratorio de Ecuador para el año 1990 fue 23.539 personas, en el 2000 ascendió a 175.922 individuos y al 2014 el número se redujo 66.845 migrantes (Instituto Nacional de Estadísticas y Censos, Entradas y Salidas Migratorias 2014, Dirección de Estadísticas Sociodemográficas, p. 15).

En un artículo publicado por la Facultad Latinoamericana de Ciencias Sociales FLACSO (2008, p. 8) dictó que “la emigración internacional es un fenómeno que ha acompañado los cambios demográficos de la segunda mitad del siglo XX a Ecuador, que actualmente se ha convertido en el país de la Región Andina con mayor porcentaje de emigración con respecto a su población”.

Conjuntamente con la afirmación anterior, fuentes internacionales expresan que *“La emigración desde Sudamérica hacia Norteamérica y España es primordialmente irregular, los mayores flujos migratorios han provenido de Ecuador, Perú, Brasil y Argentina”*, según la Organización Internacional para las Migraciones OIM (2008) en Castles (2010, p. 19). Derivando en la conclusión que la salida de ecuatorianos tiene un peso sobre el flujo migratorio internacional.

A su vez, las condicionantes para que estos movimientos se den son variadas. Según Mancheno (2010, p. 1) “Entre las principales motivaciones para la decisión de migrar se encuentra, el mejorar el nivel de vida de las familias, debido a la crisis económica, pobreza y desempleo que presenta el Ecuador”

Bajo la perspectiva nacional, los acontecimientos socio económicos presentados en los últimos años y que han marcado el país, contribuyen a la variabilidad de estos flujos migratorios. Entre ellos, destaca, la crisis económica y bancaria en el 1999, que con una cifra negativa en el crecimiento del PIB de -6.74%, (Banco Central del Ecuador, Estadísticas Económicas, Cuentas Nacionales, 2014) desencadenó en que un grupo de personas optaran por la

búsqueda de mejores condiciones de vida en distintas regiones a nivel global. Quiloango (2011, p. 6) comenta que a partir de 1990 se “estimuló el proceso migratorio por todo el territorio ecuatoriano y con esto cambió el perfil de las personas decididas a emigrar en busca de empleo y con ello de mejores días para él, y la de su familia”.

Tales indicadores reflejados en la economía, fueron tan alarmantes como para establecer una recesión, que la población optó por válvulas de escape (como la migración) en un intento por resistir la crisis. De acuerdo a Herrera (2005, p. 33) “los emigrantes tienden a proceder de regiones afectadas no por el colapso, sino por el declive económico”. Tal acepción se encamina con lo mencionado por Espinosa, (2000, p.16) quien describe a la crisis nacional como "una crisis financiera generalizada, unida a una crisis fiscal, una inflación acentuada y una recesión de la economía".

Para Rumí (2006) en (Alba, Fernández y Martínez, 2013, p. 9) “en este arranque de siglo XXI, las migraciones son fundamentalmente económicas, su ordenación ha de tener como objetivo principal las demandas de los mercados de trabajo”.

Los antecedentes citados como una descripción de los incesantes fallos en el sistema laboral ecuatoriano, así como la falta de una administración pública cuyo objetivo sea el desarrollo del país, ocasionaron que los individuos salgan del territorio y busquen otras fuentes de trabajo en economías desarrolladas donde se les permita alcanzar un mayor bienestar. Para Moreno (2006, p. 3), “Como consecuencia de la grave crisis integral que ha atravesado y atraviesa el Ecuador, en los últimos años se ha incrementado considerablemente el número de ecuatorianos y ecuatorianas que emigran hacia otros países particularmente a Estados Unidos y a países de Europa”.

Un ejemplo simultáneo a lo expuesto, se toma del Banco Central del Ecuador (BCE, Indicadores de población y empleo, diciembre 2014), quien reporta que la tasa de desempleo en 1990 fue de 6.10%, en 1994 fue de 7.1%, mientras que en 1999 fue de 14.4%. Evidenciando un aumento relevante de 8.3 puntos porcentuales en un periodo de 9 años. Para diciembre de 2014 la tasa de desempleo fue de 4.54% y a marzo de 2015 es de 3.84%. Por lo tanto, la falta de empleo es un aspecto fundamental para que la migración aumente, pues provoca que la renta percibida por las personas disminuya, generando un cierto nivel de pobreza para la economía del país.

Lo anterior es ratificado por Acosta (2006, p. 26) quien concluye que “el país experimentó uno de los empobrecimientos más acelerados en la historia de América Latina: entre 1995 y el año 2000, el número de pobres creció de 3.9 a 9.1 millones”.

Acorde al Instituto Nacional de Estadísticas y Censos, (Encuesta de Condiciones Vida 1990–1999, p. 17) en 1990 la pobreza en Ecuador representó un 37.56% del total de la población. A 1999 la pobreza era el 61% del total de la población. Paralelamente, Salgado, (S.F., p. 2) proporciona más datos, en donde afirma que “en 1995, la pobreza afectaba al 58.4% de la población nacional, pero al 77.8% en promedio de la población rural, superando incluso el 90% en algunos cantones de las provincias de Loja, Cotopaxi, Cañar e Imbabura”.

Adicionalmente, en diciembre de 2014 la pobreza es de 22.49% del total de la población. A marzo del 2015 la pobreza se ubicó en 24.12% a nivel nacional. (INEC, Reporte de la pobreza por ingresos, 2014, p. 7).

Dado los indicadores preocupantes de pobreza, Márquez (2010, p. 4) concluye en que “la dinámica migratoria se da particularmente por la pobreza de las familias”.

Ante las situaciones de pobreza que se han presentado, es posible suponer que la salida de ecuatorianos hacia otros países se da por la búsqueda de una mejor calidad de vida de los que se presenta en el país de origen.

Fundamentado en todo lo previamente expuesto y partiendo de la inclinación que motivó esta investigación, junto a la consideración de distintos antecedentes involucrados con este fenómeno, en el presente trabajo se formulan las siguientes preguntas de investigación que guiarán el desarrollo del tema: ¿Cuáles fueron los factores determinantes de la migración ecuatoriana hacia otros países durante el período 1990 - 2014? y ¿Cuál fue la incidencia que tuvo la migración internacional en la economía ecuatoriana?

1.2 Objetivos

1.2.1 Objetivo General

Analizar los factores determinantes de la migración internacional de Ecuador y su incidencia en la economía ecuatoriana en el periodo 1990 - 2014

1.2.2 Objetivos Específicos

- Indagar las diversas teorías relacionadas a la migración internacional
- Analizar la situación de migración ecuatoriana hacia el exterior durante el periodo 1990 - 2014
- Identificar los factores determinantes de migración de la población ecuatoriana hacia el exterior.
- Determinar la incidencia de la migración de ecuatorianos hacia el exterior en la economía ecuatoriana.
- Diseñar una propuesta que tienda a disminuir la emigración ecuatorianos.

1.3 Justificación

La migración es un fenómeno que tiene una gran importancia económica y la presente investigación sirve para conocer la incidencia que tiene la migración internacional y su aporte en la economía ecuatoriana, de tal forma que puede ser utilizada como análisis base para futuros periodos y cambios que se determinen en las diferentes políticas socioeconómicas del Ecuador, considerando que en el periodo establecido se pueden identificar problemas claves de migración.

Este trabajo brinda un aporte a la sociedad puesto que permite que conozcan las causas y consecuencias de tomar la decisión de dejar su lugar de destino, por lo cual mediante el presente estudio de investigación se brinda información para evitar tomar esta medida como opción de mejorar sus expectativas de vida.

Académicamente, sirve como base de estudio para entender la dinámica del fenómeno migratorio, la cual se brinda una referencia para estudiantes y catedráticos de la Facultad de Ciencias Económicas, así como las diferentes personas que se interesen en conocer los principales factores de la migración internacional de Ecuador y su impacto en la economía del país durante el periodo 1990 - 2014.

Profesionalmente es importante, puesto que al ser estudiante de la carrera de economía se tiene un compromiso con la sociedad, razón por la cual se debe aportar con respuestas a las diversas problemáticas del campo socioeconómico. Se indica que la presente investigación es una primera experiencia.

1.4 Hipótesis

En esta investigación se plantea las siguientes hipótesis:

El alto nivel de emigración ecuatoriana en los últimos 24 años se debe a la crisis económica y financiera, desempleo y pobreza del país.

La emigración internacional ecuatoriana tuvo efectos en la economía como aumento de remesas en el país de origen, aumento del nivel de vida de la población.

CAPITULO II – MARCO TEÓRICO

En el presente capítulo se exponen las principales teorías de migración, los factores determinantes de la migración y los efectos que provocan en la economía ecuatoriana.

2.1 TEORÍAS DE MIGRACIÓN

2.1.1 MIGRACIÓN

Existen diferentes conceptos que definen a la migración. Para los clásicos, estos consideran que la migración se debe al resultado de los sistemas económicos, puesto que los movimientos poblacionales se determinan por los niveles de ingresos debido a que, si estos aumentan, la población también aumentará, en el caso de que los ingresos disminuyan también lo hará la población, a través de desplazamientos de espacio, mediante el cual, es vista como un fenómeno de rendimientos decrecientes (Novelo, 2008, p. 3).

En los sistemas económicos los migrantes actúan de una forma racional y son motivados a realizar desplazamientos en busca de mayores recursos, generándose la dinámica del libre mercado, pero esta dinámica es examinada como perjudicial para la economía, puesto que al incrementar el movimiento de la masa poblacional hace que disminuyan los recursos mediante la utilización del mismo.

Los neoliberales ven a la migración desde una perspectiva diferente, por lo que según Canterbury (2010, p. 6) *“la migración es administrada o controlada para asegurar la explotación del trabajo de los migrantes en el proceso capitalista de producción de bienes para el intercambio mercantil, ulteriormente para el avance del desarrollo capitalista”*.

Los mercados capitalistas ven a la migración bajo el contexto de desarrollo pero con una visión de aprovechamiento de los migrantes y de beneficio propio, determinada para el enriquecimiento de las altas clases sociales, debido a que utilizan el trabajo de los migrantes para ayudar a que sus economías crezcan y poder acumular riquezas.

Lo anterior es ratificado por Checa y Arjona (2002, p. 7) que definen a la migración como un problema social, puesto que involucra el movimiento poblacional hacia lugares de destino que se encuentran fuera de los límites geográficos establecidos por el lugar de origen, en busca de las diferentes perspectivas planteadas por el migrante para obtener mejores condiciones de vida, siendo aprovechado por los intereses capitalistas globales del mercado.

Los migrantes buscan conseguir un mejor nivel de vida en otros países, al comparar de forma razonada que los beneficios que pueden obtener de residir en otras regiones son mayores en relación a las situaciones que se muestran en su lugar de origen.

Esto es ratificado por Borisovna (2002, p. 33) la cual menciona que *“la decisión de migrar es el resultado de un cálculo racional en el cual el individuo compara los costos de la migración con las recompensas”*.

Estas recompensas que un migrante propone establecer, funcionan como una atracción que lo obliga a dejar su lugar de origen para buscar un destino que cumpla con las expectativas formuladas para mejorar su condición de vida.

La decisión que el individuo considera para trasladarse, se produce de una integración parcial de economías, puesto que cuando dos regiones tienden a relacionarse por medio de los movimientos poblacionales genera una correlación en sus ciclos de expansión. Esta relación conlleva a perfeccionar los medios de comunicación y traslado, provocando la reducción de los costos de transporte y aumentar las relaciones otorgadas por las redes sociales familiares.

Lo anterior es ratificado por Tuiran (2002, p. 1) al considerar que, “Dos factores han contribuido en particular a estimular los movimientos entre países y a internacionalizar los mercados de trabajo: por un lado, la creciente expansión de las comunicaciones y el transporte y la declinación de sus costos, y por el otro, la importancia de las redes sociales y familiares de alcance transnacional”

A partir de las definiciones analizadas se evidencia que la migración se realiza por el desplazamiento poblacional hacia destinos que cumplan las expectativas planteadas del individuo, provocando un fenómeno social y económico, debido a la utilización de recursos de otras regiones al establecer su residencia de forma habitual y cotidiana.

2.2 TIPOS DE MIGRACIÓN

Debido a las distintas definiciones antes mencionadas de migración se evidencia que existen diferentes formas en las que se puede presentar u originar, razón por la cual, para entender este fenómeno social hay que conocer los diferentes tipos de migración.

2.2.1 Migración determinada por tiempo

Es posible establecer la migración por categorías la cual se define como migración permanente y migración temporal. La migración permanente se basa en el cambio residencial de forma interna o externa donde se establece durante un largo tiempo considerado como definitivo, mientras que la migración temporal se da en la comunidad de residencia habitual a destinos transitorios o temporales (Canales y Zolniski, 2000, p. 3).

Esto es ratificado por Arango (2005, p. 6) que define la migración temporal como, el movimiento de individuos por motivos de trabajo o estudio, donde su estancia es determinadas por ciertos periodos de tiempo, mientras que la migración permanente es la partida del lugar de origen con la finalidad de no volver a residir, salvo por vacaciones o viajes eventuales.

De acuerdo a la definición de los autores mencionados es posible medir a la migración mediante el tiempo de estancia puesto que, si se realiza por periodos cortos se debe a situaciones particulares que lo obligan a realizar este desplazamiento, mientras que si se presenta por un periodo largo esta se llega a considerar como permanente puesto que abandona el lugar de origen para radicarse en un lugar diferente al de origen.

2.2.2 Migración por límite geográfico

Este tipo de migración es determinado por el desplazamiento del individuo basado en las dimensiones geográficas establecidas por una región y se presenta como movimientos internos y externos, dentro de los movimientos internos se establece el desplazamiento del campo a la ciudad, mientras que los externos se da por el traslado hacia otros países.

2.2.3 Migración interna

La migración rural “es el proceso por el cual algunos miembros de la familia abandonan su comunidad con fines determinados y durante un período dado. La migración se da tanto a zonas rurales como urbanas, y por lo general esto significa el éxodo de mano de obra del campo a la ciudad” Valencia, (2003, p. 2).

La migración del campo a la ciudad ha causado que haya mayor población urbana, disminuyendo así el éxodo de la población rural, sin embargo en las ciudades se crean ambientes no tan positivos por el exceso de población que tienden a mostrar una preferencia de emigrar hacia otros lugares.

De acuerdo a Sobrino (2010) en (Pérez y Santos, 2013, p. 12) “Conforme la población rural se hace más pequeña tanto en términos absolutos como relativos, el stock de personas que pueden/desean migrar es menor; por otro lado, el mayor número de población urbana, no únicamente en las ciudades “tradicionales”, incrementa la probabilidad de movimientos entre esta categoría”.

Por lo general este proceso en el que los habitantes abandonan las zonas rurales hacia las zonas urbanas es representado por la diferencia de factores económicos y productivos al ser establecidos como capital de trabajo y mano de obra. Los individuos de zonas rurales son atraídos por el desarrollo de estos factores económicos en las zonas urbanas.

De acuerdo a Nelson y Nelson (2011) en (Pérez y Santos, 2013, p. 6) “La migración desde el campo hacia lo urbano, en realidad esconden procesos altamente influidos por el desarrollo económico global”

Dicho proceso de abandono de la comunidad rural hacia las ciudades tiene consecuencias en las formas de vida de los emigrantes. Según Valencia, (2003, p. 3) “Los migrantes rurales llegan sin la mínima preparación para desenvolverse en el contexto urbano, lo cual los lleva a aceptar condiciones de trabajo precarias e injustas”.

Por lo tanto, el migrante desempleado está menos dispuesto a permanecer más tiempo en este proceso de búsqueda laboral, esto determina que una persona desempleada acepte las condiciones de un trabajo más rápido en comparación al individuo que está empleado.

Al respecto Ramos (2008, p. 6) afirma que “la migración rural a urbana por tiempo indefinido como estrategia de reproducción social, ha generado profundas transformaciones económicas y socioculturales en las comunidades, tanto en la instancia familiar como en la comunitaria, porque, es una alternativa de sobrevivencia individual y familiar”.

Por lo tanto la migración interna es generada por el desplazamiento de individuos de las zonas rurales a urbanas y su atracción de los niveles económicos de rendimientos esperados, puesto que en las zonas rurales el sustento de vida se da para cubrir las necesidades mientras que en las zonas urbanas se generan procesos productivos para maximizar beneficios de rentabilidad.

2.2.4 Migración externa

La migración externa o internacional es comprendida por los desplazamientos de personas de su país de origen a países de destino con la intención de quedarse por una estancia prolongada (Organización Internacional para las Migraciones, 2008, p. 7).

Este desplazamiento hace que los individuos atraviesen los límites fronterizos establecidos por las regiones de origen, marcados por los contextos limítrofes considerados.

Para la FLACSO (2004) en (Ortega, 2013, p. 28) la migración externa son “movimientos de migrantes desde los países de la región hacia otras regiones del mundo”.

De manera específica se considera a la migración internacional como el movimiento generado entre los límites fronterizos establecidos por los gobiernos de cada región.

2.3 CAUSAS DE LA MIGRACIÓN

Las teorías de migración muestran diversas determinantes de este fenómeno social, así como los efectos positivos y negativos de la misma, por lo que se analizará las razones más importantes, considerando la incidencia en los factores económicos de forma directa o indirecta.

Según Girón (2000, p. 12) “Los migrantes son personas que han abandonado su lugar de origen en búsqueda de mejores condiciones de vida, las causas más comunes que obligan a que se genere este proceso son: la pobreza, desempleo, conflictos armados, bajos salarios, deseos de una mejor vida”.

2.3.1 Economía

Por ende la decisión de migrar se ve influenciada por diferentes causas que desequilibran las condiciones de vida de los habitantes, estos a su vez se ve en la necesidad de mejorar estas condiciones por lo que buscan destinos que les proporcione una estabilidad.

Esto se ratifica por Borrero (2002, p. 2) que menciona las causas más sobresalientes de la migración al considerar “la crisis económica, el deterioro de las condiciones de vida, las altas tasas de inflación, la dolarización, la situación de incertidumbre e inseguridad política y una creciente pobreza, disminución de empleo y pérdida de capacidad adquisitiva e ingresos”.

De acuerdo a Rumi (2006) en (Alba, 2013, p. 9) “La situación de la economía explica la llegada o la salida de emigrantes, como factor de atracción o de expulsión, así en una situación de crecimiento, la oferta de empleos que se generan ejerce como factor de atracción y, a la inversa, la recesión reduce los empleos, destruye los existentes y hace aumentar el paro, estimulado por la salida de trabajadores”.

Las economías que se encuentran en procesos de crecimiento son más atractivas para los emigrantes puesto ofertan disponibilidad de empleo y por ende permiten mejorar las expectativas de vida de los individuos.

(Riveros 2013, p. 13) “Una primera causa del proceso migratorio se liga a actores económicos y al mercado laboral, las diferencias de ingresos ligadas a expectativas de vida de mejor calidad inciden en el interés de abandonar su comunidad de origen para situarse en aquellas que ofrecen condiciones más favorables”

Por lo tanto los emigrantes eligen destinos con economías de crecimientos donde sus agentes económicos puedan suplir las necesidades para obtener una mejor calidad de vida.

En términos genéricos, la decisión de migrar incluye sopesar costos y beneficios de la misma; las causas que intervienen en este fenómeno social provienen de factores diversos. Hangen (2010) atribuye un creciente dinamismo en las investigaciones empíricas para conocer las causas y efectos de las migraciones. Además, afirma que el común denominador que define la decisión de migrar, incluye consideraciones de seguridad versus riesgos, ambos analizados en cierto periodo de tiempo. Por otro lado, aunque podría ser una hipótesis un tanto abstracta, contiene rasgos realistas y útiles basados en la racionalidad.

A pesar de que las diversas literaturas abordan un considerable número de incidentes en la migración (Álvarez, 1995), no todas son un aporte para el entendimiento de esta. Para contribuir a la comprensión de los flujos migratorios, se ha segmentado las causas de la misma en dos bloques. Con base en la teoría de Ravenstein (1885) de *push and pull* (expulsión-atracción) en donde se extraen los componentes de demanda (atracción) y oferta (expulsión).

Para Salas, relata:

El marco analítico “push-pull” o “atracción-repulsión”, reconoce la interacción de fuerzas de expulsión de carácter económico entre las que se encuentran: la sobrepoblación, el desempleo-subempleo, el hambre, la baja productividad agrícola, la falta de tierra, etc., o social que considera: la falta de seguridad, de servicios, mismas que ejercen presión sobre la población en las áreas de partida, al mismo tiempo que factores positivos en las áreas de destino la atraen hacia ella, como es el caso de: demanda de empleo en el sector industrial y servicios, percepción de jornales más altos, mejores oportunidades de educación, servicios como es el caso de: demanda de empleo en el sector industrial y servicios, percepción de jornales más altos, mejores oportunidades de educación, servicios sociales y recreación, etc. (Salas, 2005, p. 8).

Conjuntamente se exponen aquellos elementos que equilibradamente desempeñan el papel de *push-pull* a los que se los llama factores mixtos.

Causas de oferta migratoria.

a. Desde el país de origen:

- Crisis económicas, el subempleo: aquellos empleos en donde al trabajador no se es retribuido o lo es por debajo del mínimo y cuyas capacidades no son aprovechadas, son considerados como subempleo. Este factor representa un peligro para el sector productivo de una nación; las cifras consultadas en el estudio de Cabezas y Duque (2007) indican una tendencia creciente de esta forma precaria de trabajo. Y es que detrás de toda ola de migración, los desajustes en el área de mercados de trabajo tienen una ingente influencia, debido a que los habitantes salen de sus países en busca de mejores ofertas de empleabilidad.
- Perspectivas económicas limitadas: una democracia con bases rudimentarias y tambaleante, políticas económicas incongruentes, riesgos en los distintos mercados de la economía, favorecen el paso migratorio al no contribuir con el desarrollo de las naciones que brinde seguridad a los habitantes, debido a que se muestra una administración deficiente y restrictiva, incapaz de ofrecer horizontes de desarrollo.
- Tradición migratoria: la figura histórica de los lineamientos causantes de migraciones y la valorización de los conceptos de tradición cultural, es la acepción más estrecha a este tópico (Zúñiga, 1992). El argumento social de los individuos y el comportamiento de un conglomerado, interviene en la decisión de traslado de una persona, ya sea porque está sujeto a una tradición o porque responde a un entorno social previamente definido de las mismas características.

b. Del país de destino:

Percepción de renta: Por citar nuevamente, a nivel micro, Hangen concluye que las distinciones entre los ingresos percibidos y el nivel de pobreza, sin duda, crean migrantes potenciales.

Aunque los trabajos investigativos realizados y analizados bajo la perspectiva de los ingresos, contienen datos sesgados debido al poco control que se tienen de los datos de migrantes y su renta global percibida antes y después de sus viajes (Vernazza, 2012)

“Los trabajadores toman la decisión de emigrar en las mismas condiciones en las que pueden decidir sobre cualquier otro tipo de inversión en capital humano” (Argerey, 2005, p. 54). La misma autora propone que los migrantes consideran las oportunidades de trabajo y todo lo que conlleve y eligen aquella que les signifique una maximización de los valores actuales líquidos de cada flujo de beneficios futuros.

Dolado y Fernández-Yusta (2001) encauzan una lista de supuestos que podrían discrepan en sentido empírico:

La reducción de los niveles de empleo o el aumento de los salarios reales en los países de destino, aumentan las probabilidades de migrar, por considerar el percibir mejores ganancias en dicho país.

La disminución de los costos de traslados entre países, incrementa los beneficios netos, por tanto, se opta por migrar.

La mejoría en las condiciones del país de origen (sociales y económicas) menguan las posibilidades de migración.

Además de lo presentado anteriormente, las disfuncionalidades en los mercados financieros en los países de origen, acompañados de cuestiones de prestigio, poder y demás valoraciones u objetivos personales, los rasgos socio culturales (nivel de educación, estado civil, etnia, etc.) también son factores decisivos para optar por la migración.

En términos macro, el destino de los viajeros se ve persuadido por la demanda laboral y de migración de los países. Bajo las mismas condiciones, el movimiento migratorio es voluble a la globalización y al crecimiento económico mundial, particularidades que encierran desde las tarifas de costos de transporte hasta los enfoques que se tenga del empleo global.

Para este punto, no hay distinción entre países de origen y destino, por considerar que los factores de atracción se dan únicamente en estos últimos.

- Plazas de trabajo: son los lugares que ocupan los empleados dentro de una actividad, empresa u organización. “La migración laboral es un factor clave de la globalización y tiene un impacto considerable en la economía mundial” (OIT, s.f, p. 1). La demanda de migrantes va en incremento, tanto para puestos especializados y de alta tecnificación, como en aquellos donde la retribución es barata, puesto que la mayoría de los países receptores tienen insuficiente fuerza laboral en ciertos sectores productivos.
- Procesos de recepción de migrantes de los países de destino: la imagen de las políticas migratorias que presente un país, suele funcionar como atractivo para posibles migrantes, cuando se manejan bajo los ejes de liberalización, trato igualitario, nacional y no exclusión (Osorio, Martínez y Baquero, s.f). No así aquellos que muestren

restricciones para quienes desean participar de la fuerza laboral de esas naciones.

Los factores mixtos responden tanto a los factores push and pull al relacionarse estrechamente tanto con el país de origen como con el de destino.

- Bienestar: el concepto de estado de bienestar es bastante amplio. En este caso se limitará su definición respecto a que mientras mayor sea el beneficio o generosidad del país en donde se encuentre el individuo, las posibilidades de migrar se reducen. Puesto que las condiciones socio-económicas le permiten establecerse dentro del conglomerado social.
- Abaratamiento de costos de traslado: ya sea por cercanía geográfica, reducción de costes de información o transporte, aprendizaje y adaptación al nuevo lugar de residencia, así como tendencias demográficas, propician a que el individuo decida migrar. La incidencia de este punto radica en la aceptación y el convencimiento de que el impacto migratorio conlleva un mejoramiento en el estilo de vida.
- Diferencia salarial: la progresiva distancia entre los países de origen y destino por los ingresos per cápita que se reciba en ellos, es decisiva en la corriente de las olas migratorias sobre todo aquellas de carácter económico.

Mediante las diversas teorías de migración analizadas es posible observar que se presenta por diversas causas, razón por la cual vamos a detallar las más relevantes de este fenómeno social como:

2.3.2 Crisis económica

La crisis económica es un factor determinante que motiva a la población a desplazarse a economías que no se vean afectadas por estas situaciones, la cual no permiten la estabilidad del individuo, puesto que se puede presentar en cualquier momento.

Esto es ratificado por Levitt y Glick (2004, p. 11) “El estudio longitudinal de las prácticas de los migrantes revela que en momentos de crisis u oportunidad, incluso aquellos que nunca se han identificado o participado transnacionalmente, pero que están insertos en dichos campos sociales, pueden movilizarse”.

Lo antes expuesto coincide con Alba, Fernández y Martínez (2013, p. 12) que expresan, “El hecho de que un porcentaje de personas emigren en época de crisis, tiene que ver con un factor importante y fundamental, la cual es el impacto brutal del desempleo sobre las poblaciones inmigrantes, hay que tener en cuenta que la situación laboral de los migrantes siempre se ha caracterizado por la temporalidad e inestabilidad de los empleos”.

Al respecto se puede establecer que la crisis económica está relacionada con la alta salidas de personas de una determinada región, la cual buscan destinos con economías estables.

2.3.3 Desempleo y migración

El desempleo es otro factor que motiva de forma significativa la decisión de tener que abandonar el lugar de origen, puesto que la población se ve en la necesidad de obtener ingresos para sustentar su estilo de vida.

Para Alba, Fernández y Martínez (2013, p. 12) “hay que tener en cuenta que la situación laboral de los migrantes, que siempre se ha caracterizado por la temporalidad e inestabilidad de los empleos”.

Razón por la cual las personas que tienen que tomar la decisión de emigrar, se debe a la falta de empleo que se presenta en su región, la cual hace que busque nuevos mercados de trabajo donde pueda desempeñarse.

2.3.4 Bajos Ingresos y migración

Otro factor que se destaca para tomar la decisión de emigrar son los bajos ingresos que las personas llegan a percibir a cambio de su oferta laboral, estos no cumplen las perspectivas monetarias provocando que se busque destinos donde la renta sea más alta.

Para Novelo (2008, p. 10) “Se infiere, entonces, que cuanto más desigual sea la distribución del ingreso en una comunidad determinada, más se sentirá la privación relativa y mayores serán los incentivos para la emigración”.

Por lo tanto se considera que los bajos ingresos ocasiona la salida de las masas poblacionales con la intención de recibir una rentabilidad superior que mejore su condición de vida.

2.3.5 Política y migración

El factor político también se involucra a la decisión de tener que abandonar el lugar de origen, puesto que las malas administraciones afectan al país. Para Riveros (2013, p. 5) “La migración es un proceso que está motivado por diversas causas, entre ellas se encuentran la realidad política existente en el país (que procede la salida forzada de las personas producto de una persecución o riesgo de ella), que inducen a buscar nuevos horizontes para satisfacer necesidades básicas o mejores condiciones de vida”.

Por lo que el mal manejo de a decisiones políticas generan el desplazamiento de la población por los diversos conflictos ocasionados y que repercuten en la vida cotidiana de los individuos.

2.4 EFECTOS DE LA MIGRACIÓN

La migración llega a originar efectos positivos y negativos para los países de origen como para los de destino, razón por la cual se describirán las diferentes aportaciones que presenta.

Para Gómez (2010, p. 84) los efectos de la migración se presentan en diversos aspectos, las cuales son: Económicos, políticos, sociales y culturales.

Económicos

Al mejorar los niveles económicos de las familias a través de las remesas, las cuales presentan un mayor poder adquisitivo, provocando que se dinamice los sectores productivos y aumente la demanda agregada, Gómez (2010, p. 94).

Como se puede observar las decisiones de dejar el lugar de origen causa diversos aspectos positivos para las economías.

Según Albo y Ordaz:

“Como resultado de los efectos económicos positivos que la inmigración puede tener en los lugares de destino tales como un impacto favorable en rejuvenecer a la fuerza laboral, en mejorar las finanzas de los sistemas de seguridad social, en facilitar el quehacer de la política económica, en aumentar en el consumo, y en favorecer la generación de empleos, entre otros; la inmigración puede impactar positivamente en el crecimiento económico del país receptor. El crecimiento económico proviene de los factores productivos con los cuáles cuenta un país: mano de obra, capital y la productividad que es la forma en la cual se interrelacionan estos recursos; de esta forma, la migración constituye claramente un aumento de uno de los factores de producción, la mano de obra, y puede permitir elevar la productividad total de las economías, con ello se incrementan las posibilidades de producción y en consecuencia el crecimiento potencial” (2011, p. 7).

Político y jurídico

Político y jurídico, se plantean políticas que disminuyan los niveles demográficos de migración, puesto que es considerado como un problema social que afecta el equilibrio de los mercados Gómez (2010, p. 93).

Social

Sociológico, se establece la integración y adaptación de nuevos estilos de vida que el migrante asimila Gómez (2010, p. 94).

Cultural

Cultural, se pierde la identidad y cultura de los emigrantes puesto que tiene que adaptarse a las nuevas costumbres de los países de destino. Por otra parte se pierde la denominada fuga de cerebros, pero que el emigrante aplica sus conocimientos y experiencia en otras regiones.

Estado de bienestar, se establece un nivel de bienestar para el emigrante puesto que obtiene mayores ingresos mediante los rendimientos esperados del salario Gómez (2010, p. 94).

2.5 POLÍTICAS DE MIGRACIÓN

Las políticas de migración son medidas que los estados toman para controlar este fenómeno que afecta a la sociedad debido al desplazamiento demográfico realizado dentro de la región.

Para Lacomba (2008, p. 10) “En la actualidad todos los estados del planeta, sin excepción, establecen y definen políticas migratorias, legislan condiciones de entrada y de permanencia para la población recién llegada, disponen de mecanismos de control que tratan de mantener un equilibrio demográfico y permiten que las comunidades recién llegadas puedan recibir prestaciones que cubran sus necesidades alimentarias, sanitarias o educativas”.

Estas políticas que establecen los gobiernos permiten el mejor funcionamiento de los recursos a su vez la correcta integración de los individuos que emigran buscando benéficos en las economías desarrolladas que cubran necesidades insatisfechas. Según Castles (2010, p. 10) “Las políticas oficiales sobre migración irregular se basan, por lo general, en la idea de los migrantes como seres con estrechas motivaciones económicas”.

2.6 Marco Conceptual

En este apartado se estudiará la definición de ciertos términos relevantes que servirán para la comprensión de las variables a estudiar en los capítulos posteriores. El análisis de estas definiciones, permitirá un enfoque más amplio del objetivo de estudio presentado en este trabajo de investigación.

Migración

La migración es considerada como un fenómeno social debido al desplazamiento de masas poblacionales que se realiza a través de los límites de regiones establecidas.

Organización Internacional para las Migraciones OIM (2006, p. 40) “La migración es un movimiento de población hacia el territorio de otro Estado o dentro del mismo que abarca todo movimiento de personas sea cual fuere su tamaño, su composición o sus causas; incluye migración de refugiados, personas desplazadas, personas desarraigadas, migrantes económicos”

Emigración

Alba, Fernández y Martínez (2013, p. 12) “La emigración en su gran mayoría es un fenómeno de los inmigrantes extranjeros que, o bien retornan a sus países de destino o bien vuelven a emigrar a terceros países en busca de empleo, debido a la crisis”.

Remesas

Riveros (2013, p. 52) “La remesas están definidas por el diferencial entre los ingresos recibidos y los costos de mantención y su fin es orientarlos al ahorro a tener al momento del retorno o para enviarlo periódicamente a la familia que permanece en el país de origen”.

Fuga de cerebros

Organización Internacional para las Migraciones (2008, p. 5) “Fuga de Cerebros, Un término usado para describir el desplazamiento de personas cultas y calificadas de un país a otro, normalmente en perjuicio del primero”.

Balanza de Pagos

Herrarte (2004, p. 1) “La Balanza de Pagos es un documento contable en el que se registran todas las operaciones derivadas del comercio de bienes y servicios, así como las operaciones derivadas de los movimientos de capital, entre unos países y otros”.

2.7 Marco Legal

El conocimiento de las leyes de migración en el Ecuador es muy importante para la realización de este estudio, puesto que nos permite analizar los diferentes estatutos existentes que contemplan a los emigrantes. Estos estatutos son diseñados mediante leyes, normativas y ordenamientos para atender los efectos que ocasiona la salida de ecuatorianos hacia el exterior.

Partiendo del aspecto legislativo, la base que debe promulgarse, como aportación perenne a los estudios en las distintas disciplinas del tema migratorio, es que el fenómeno tiene la característica de derecho humano, examinado dentro de la amalgama de constituciones y reglamentos internacionales como una herramienta fundamental de las mismas. Atribuyéndole las características de inherente, global e interdependiente y que sólo se ve restringido en casos estrictamente específicos, sin que se violente la libertad y los derechos del migrante.

Actualmente, el Ecuador cuenta con un marco normativo y legal en el aspecto migratorio contemplado en la Constitución de la República del Ecuador, 2008. A partir del 2008, se pugna por acciones que velen el ofrecimiento de condiciones óptimas para las personas que emigran, así como las garantías y deberes a los que están sujetos y los objetivos estratégicos abordados.

Tales temáticas jurídicas son expuestas a continuación, con el fin de analizar los lineamientos de las leyes ecuatorianas y de qué manera pueden sopesar en las decisiones, oportunidades, perspectivas y expectativas de los migrantes.

Derecho al Trabajo

De acuerdo a lo que indica la Constitución de la República del Ecuador (2008) en la sección octava Trabajo y Seguridad Social, capítulo primero sobre Principios de la Aplicación de los derechos, la cual indica en el artículo no. 33

“El trabajo es un derecho y un deber social, y un derecho económico, fuente de realización personal y base de la economía. El Estado garantizará a las personas trabajadoras el pleno respeto a su dignidad, una vida decorosa, remuneraciones y retribuciones justas y el desempeño de un trabajo saludable y libremente escogido o aceptado”.
(Asamblea Nacional Constituyente, 2008, p. 29)

Movilidad Humana

Los procesos específicos referidos a cualquier persona, también se avizoran en la Constitución Nacional, en la tercera sección correspondiente a Movilidad Humana, puesto que se encaminan a los lineamientos del Buen Vivir.

Además de contar con siete de nueve bloques, en la misma se reconoce el derecho a migrar y no se hará exclusión de legalidad a quien presente tal condición. Además, en el artículo 40, plantea un conjunto de acciones a la que los ecuatorianos tienen derecho, entre ellas la asistencia individual y familiar de quienes viajen, ya sea que se encuentren dentro o fuera del país, en aspectos de asesoría y protección. La precautelación de sus derechos en el caso de que la libertad del migrante haya sido suspendida, sea cual fuese el motivo; así como la motivación del retorno y su retorno para mejorar la unificación social y familiar. La información personal del migrante se mantendrá en confidencialidad

No obstante, los asuntos por asilo y refugio, no dejan de percibirse en la normativa legal ecuatoriana. En el artículo consiguiente, se dicta que quienes se encuentren bajo la condición de asilados o refugiados cuentan con la garantía de protección de derechos especial, sin olvidar la ayuda legal, humana y social a la que tiene parte en caso de emergencia.

En caso de que el migrante presente irregularidades es su condición como tal, no se le impondrá sanciones penales.

La Constitución prohíbe todo desplazamiento improcedente. Las personas que se movilicen cuentan con el derecho a recibir asistencia de autoridades, que garantice las distintas formas de alimentación, seguridad y salud. Aquellos grupos más vulnerables de la sociedad tienen un trato preferente en cuanto a este aspecto. El artículo 42 no descuida que los individuos que se presenten en tales condiciones, también tienen derecho a ser repatriados voluntaria, segura y dignamente.

Simultáneamente a lo anterior, a nivel interno de las zonas políticamente divididas en el país y de las organizaciones encargadas de velar por la ejecución de políticas a favor de la migración y sus derechos, también se indican acerca de la movilidad humana. A continuación, se referencias dos puntos.

Ordenanzas Metropolitanas

El primero, contempla los lineamientos de Distrito Metropolitano de Quito. En cuya ordenanza N°271 capítulo y sección primera determina la Promoción, Protección y Garantía de los Derechos de las Personas que Viven en Situación de Movilidad Humana, la cual indica textualmente:

Art.1, Inciso 2.- La movilidad humana se encuentra inserta en el proceso de globalización, donde diferentes actores y grupos sociales reproducen desigualdades y encuentran oportunidades, en un contexto de profundización de inquietudes y discriminación a nivel mundial y de relaciones sistémicas entre las políticas económicas y el deterioro de la situación de la población, las mismas que deben ser transformadas positivamente, por lo que se reconoce a las personas el derecho a migrar. No se identificará ni se reconocerá a ningún ser humano como ilegal por su condición migratoria”. (Ordenanza Metropolitana de Quito, 2008, s.p.).

Con la preliminar de este artículo, la movilidad humana, plasma un conjunto de retos que deben ser analizados por su complejidad y extensión que atañe a los distintos agentes dentro de una sociedad.

Por ello, el Distrito presenta un proyecto de implementación de acciones para la movilidad humana, redactados en el mismo artículo, en el octavo inciso. En el mismo se establecen los acuerdos y vinculaciones con organismos públicos, y privados. Los que se encargarán de asesorar a funcionarios potenciales para que se encarguen de la coordinación de los temas relacionados a la movilidad humana migratoria.

Objetivos estratégicos de la Secretaría Nacional del Migrante

El segundo punto, se centra en un organismo que vela por el derecho de los migrantes. El Plan Nacional de Desarrollo Humano para las Migraciones (2007-2010) indica que los siete objetivos estratégicos institucionales de la Secretaría Nacional del Migrante abordan los siguientes puntos:

1. Incentivo de mecanismos de desarrollo social para migrantes, familias y entorno.
2. Propiciar técnicas de intercambio cultural y de cimentación de ciudadanía global.
3. Mayor vinculación entre el migrante y su familia.
4. Fortalecimiento del ambiente y del encuentro comunitario para afirmar la interculturalidad.
5. El fomento de sistemas de desarrollo humano para migrantes.
6. Afianzamiento de la intervención social.

Derechos de Participación

Las garantías a participar en forma individual y colectiva de los derechos legales de los migrantes se divisan en la Constitución a partir del artículo 62, del quinto capítulo.

Sea la región en la que se encuentren, los migrantes mantienen su obligatoriedad al votar, así se encuentren bajo sanciones penales, siendo el principal requisito contar con la mayoría de edad. Para los jóvenes de la edad de dieciséis años y adultos mayores el voto será facultativo.

Para fines de elecciones gubernamentales, el artículo 63 menciona que los ecuatorianos fuera del territorio tienen derecho a elegir al candidato de su

preferencia y que la condición de migrantes no los exime de ser elegidos de igual forma. Para el caso de residentes extranjeros, el derecho es el mismo, siempre y cuando hayan vivido en el país un mínimo de cinco años.

Derecho a la Libertad

La validación de la libertad como derecho inalienable de los ecuatorianos fuera del país y de los extranjeros dentro del territorio, se resguarda bajo el artículo 66, en donde se prescribe el tránsito libre dentro de los límites nacionales y a la elección voluntaria de la residencia. Solo por dictamen de un juez competente, se prohibirá la salida del país.

De igual forma, la libertad del migrante o de un grupo de ellos será respetada sea cual fuese su aspecto demográfico, por lo que no se lo podrá expulsar de la nación por cualquier motivo relacionado a esta característica. Por el contrario, tanto su seguridad, como la de su familia serán resguardadas íntegramente.

Respecto al tema sociológico del migrante, el núcleo familiar es de importancia para el mismo, pues la literatura revisada la propone como una de las causales en la decisión de migrar. Por ello, dentro de esta sección, se incluye el artículo 67 de la Constitución. Citando textualmente el artículo: *“Se reconoce la familia en sus diversos tipos. El Estado la protegerá como núcleo fundamental de la sociedad y garantizará condiciones que favorezcan íntegramente la consecución de sus fines”* (Asamblea Nacional Constituyente, 2008, p. 47)

Garantías Constitucionales

Las herramientas y procesos que la Constitución pone a disposición de los ciudadanos en forma individual y colectiva, con el propósito de evitar la transgresión de sus derechos y poner a disposición la debida asistencia, se reconoce como garantía constitucional.

Conociendo la importancia de tal medida, en el artículo 84, Ley Suprema se indica el rol que desempeña la Asamblea para la consecución de lo expuesto previamente, debido a que la toma de acciones preventivas o correctivas para los derechos migratorios son simples declaraciones sin el aval de una garantía constitucional.

Función Legislativa

De acuerdo a lo que indica la Constitución en la Sección primera, Asamblea Nacional, capítulo Segundo sobre Función Legislativa, la cual indica en el artículo 118, esta “se ejercerá por la Asamblea Nacional... 3. La ley determinará la elección de asambleístas de regiones, distritos metropolitanos y de la circunscripción del exterior”. (Asamblea Nacional Constituyente, 2008, p. 75)

En síntesis, el respeto a los derechos de los migrantes resulta como principio decisivo e integrador de la normativa citada. El marco legal ecuatoriano enfocado en las migraciones, desempeña un papel sustancial dentro del universo jurídico, por considerar la trascendencia de las leyes para velar por las garantías de los emigrantes.

CAPITULO III – METODOLOGÍA DE INVESTIGACIÓN

3.1 Método de Investigación

En este trabajo de investigación se aplicó un análisis cualitativo y cuantitativo. La investigación es de tipo exploratorio y descriptivo.

La investigación es cualitativa puesto que se ha explorado las diversas bibliografías con el fin de determinar las diferentes teorías que explican la migración, los factores determinantes de la misma y el aporte que realiza en las economías de origen y en las de destino.

La investigación es cuantitativa puesto que se han revisado fuentes estadísticas con el fin de realizar un análisis descriptivo de la emigración internacional ecuatoriana y su efecto en la economía.

Para Arias (2006, p. 31) *“La investigación descriptiva es aquella que consiste en la recolección de datos directamente de los sujetos investigados, o de la realidad donde ocurren los hechos (datos primarios), sin manipular o controlar variable alguna, es decir el investigador obtiene la información pero no altera las condiciones existentes”*.

Según Salkind (1999, p. 11) *“La investigación descriptiva reseña las características de un fenómeno existente. Los censos poblacionales son investigaciones descriptivas, lo mismo cualquier encuesta que evalúe la situación actual de cualquier aspecto”*.

3.2 Variables de Investigación

A partir de la hipótesis de investigación planteada se seleccionaron diferentes variables que determinen el comportamiento de la migración y en este estudio se observa un enfoque en los saldos migratorios irregulares, el desempleo, los bajos ingresos y la pobreza del Ecuador como determinantes de la salida de personas hacia el exterior y su incidencia en la economía.

Dentro de la crisis económica se abordan diferentes formas de determinarla, con el fin de analizar cómo esta puede provocar la salida de personas hacia el exterior y con qué propósito lo hacen.

Se identifican sub - indicadores de la crisis económica como la tasa de crecimiento del PIB, la inflación, las exportaciones, las importaciones y la balanza comercial.

Para la variable desempleo, intervienen las sub – variables como la población económicamente activa y el salario básico unificado.

Se levanta información de pobreza, se abordan las sub – variables tales como ingreso familiar mensual, costo de la canasta básica, restricción en el consumo.

Al conocer la relación que existe entre los diferentes agentes económicos del país y la salida de personas a economías internacionales se puede reconocer las causas principales de emigración y los efectos generados.

3.3 Fuentes de Información

En la presente investigación se han utilizado técnicas de recolección de tipo primaria y secundaria, con el fin de obtener información fidedigna.

Las fuentes de información primaria se desarrollaron encuestas realizadas a emigrantes ecuatorianos en otros países. Las fuentes de recolección secundaria fueron determinadas por la revisión y recopilación bibliográfica de libros, revistas, documentos e informes; para determinar el comportamiento teórico de las diferentes variables determinantes en la migración.

En la revisión bibliográfica se destacan diversos autores con aportaciones importantes sobre la migración como: Girón (2000), Vercueil y Stamoulis (2000), Checa y Arjona (2002), Borrero (2002), Valencia (2003), Hatton y Williamson (2004), Levitt y Glick (2004), Micolta (2005), Organización Internacional para las Migraciones - OIM (2006), Ramos (2008) Novelo (2008), Lacomba (2008), Gómez (2010), Márquez (2010), Pérez y Santos (2013), Riveros (2013) y Alba (2013). También fue utilizado los aportes de métodos de investigación descriptiva de Arias (2006).

La búsqueda de esta información fue obtenida por medio de: el repositorio digital de la FLACSO y el repositorio digital de la Universidad Católica de Santiago de Guayaquil, así como documentos institucionales realizados por el Instituto Nacional de Estadísticas y Censos (INEC); y el Banco Central del Ecuador (BCE).

3.4 Instrumentos de recolección de información

Con el fin de determinar las causas de ecuatorianos hacia el exterior se aplicó encuestas que fueron realizadas a emigrantes ecuatorianos en otros países para conocer la información socioeconómica de estos habitantes cuando residían en Ecuador y como se encuentran ahora en los diferentes lugares de destino a los que emigraron y el por qué emigraron.

En cuanto a la estructura de la encuesta, en la primera sección se encuentran los datos generales del emigrante, en la segunda sección se establecen preguntas relacionadas a determinar las causas para que la población ecuatoriana emigrara a otros países. Finalmente, la tercera sección se refiere a los beneficios obtenidos en los diferentes países de destino por parte de los emigrante (Véase anexo N°1)

Los medios de aplicación de la encuesta fueron: por vía telefónica y por correo electrónico durante el mes de agosto del 2015.

Población

La población escogida para esta investigación fueron diferentes emigrantes que en la actualidad residen en diferentes países de destino como: Estados Unidos, Canadá, México, Venezuela, Chile, Italia y España.

Muestra

La muestra seleccionada es de 75 emigrantes que se distribuyen en diferentes países. A continuación se detalla la tabla N°1, de ecuatorianos residentes en otros países y la correspondiente distribución de la muestra.

Tabla N° 1
Distribución de ecuatorianos que emigraron a otros países y su lugar de destino, periodo 1990 – 2014

Países de Destino	Emigrantes encuestados	Emigrantes encuestados en %
Estados Unidos	29	38,67%
Canadá	3	4,00%
España	31	41,33%
Chile	3	4,00%
México	2	2,67%
Venezuela	2	2,67%
Italia	5	6,67%
Total	75	100,00%

Elaboración: Autora

La muestra es infinita puesto que no se conoce con exactitud el número de personas que hayan emigrado en cada uno de los diferentes países de destino antes mencionados, el nivel de confianza del 90% y un error de estimación de 9.5%. La difícil la obtención de información de personas que viven en el exterior es algo compleja de conseguir, razón por la cual se han considerado los siguientes parámetros establecidos.

$$n = \frac{z^2 \times P \times Q}{e^2}$$

Dónde:

z= nivel de confianza = 1.645 (90% establecido)

p= probabilidad de éxito = 0.5

q= probabilidad de fracaso = 0.5

e= error máximo admisible en términos de proporción = 0.095

3.5 Análisis de datos

Para la tabulación de las encuestas se utilizó la herramienta básica de Excel que permitió el desarrollo y elaboración de tablas y gráficos mediante diagramas de líneas de dispersión y de barras.

El análisis buscó una integración de datos que aporten a la explicación de la emigración en el Ecuador hacia el exterior en el periodo de estudio planteado.

Se trianguló información del INEC, Banco Central, encuesta a emigrantes ecuatorianos y entrevista al Ministerio de Relaciones Exteriores y Movilidad Humana a través de coordinador de movilidad humana, el Sr. José Rafael Severio Borja.

CAPITULO IV – RESULTADOS DE INVESTIGACIÓN

4.1 Evolución de la emigración ecuatoriana internacional

La emigración ecuatoriana internacional es un problema socioeconómico que ha provocado el movimiento poblacional hacia diferentes países donde existen economías que puedan brindar mejores condiciones de vida para ellos y el de sus familias.

Este problema social se puede determinar mediante saldos migratorios, la cual según Ausubel (1990) en (Lacomba, 2008, p. 52) “los movimientos migratorios son consecuencia de una utilización errónea de los recursos del planeta que a su vez genera consecuencias imprevisibles: éxodos, desarraigos, crecimiento de las economías en países desarrollados y la fractura social en los países de origen de las migraciones.”

En el Ecuador, el saldo migratorio es determinado por el INEC, y es obtenido con la diferencia que hay en las entradas y salidas de personas anualmente, por lo que en el presente apartado se analizará la fluctuación generada durante los últimos 24 años. A continuación se presentan información de la emigración internacional como lo demuestra la Grafica N°1.

Gráfico N° 1
Saldo bruto migratorio de Ecuador en el periodo 1990 – 2014

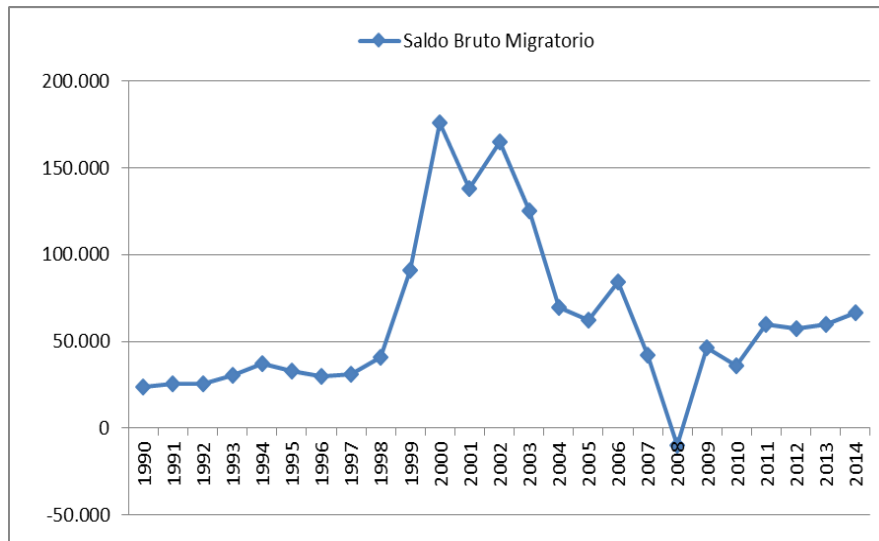

Fuente: Instituto Nacional de Estadísticas y Censos, Anuario de Entradas y Salidas Internacionales 2014

Elaboración: Autora

Los saldos brutos migratorios de Ecuador son presentados en la Grafica N°1 a partir del año 1990 hasta el 2014. Durante 1990 a 1993 los saldos brutos migratorios mantienen crecimientos estables, mientras que para 1994 se tiene un incremento con un saldo de 37.349, posteriormente es disminuido hasta el año 1997 con un saldo de 30.931.

Durante los años 1997 hasta el 2000 se determina el crecimiento más alto de saldo migratorio con 175.922, este dato se mantiene en valores relacionados hasta el 2003 con un saldo de 165.203. Posteriormente para el año 2008 existe un saldo negativo de -9.862 y crece para el 2009 en 46.180.

Se puede evidenciar que los saldos migratorios presenta flujos muy irregulares que se ven marcando en los periodos establecidos de 24 años.

4.1.1 Salidas de ecuatorianos hacia otros países

Las salidas de personas hacia otros lugares de destino son determinadas por países más desarrollados como lo demuestran los datos de las salidas de personas en la tabla N°2 según el Instituto Nacional de Estadísticas y Censos.

Gráfico N° 2
Salidas de ecuatorianos hacia otros países en el periodo 1990-2010

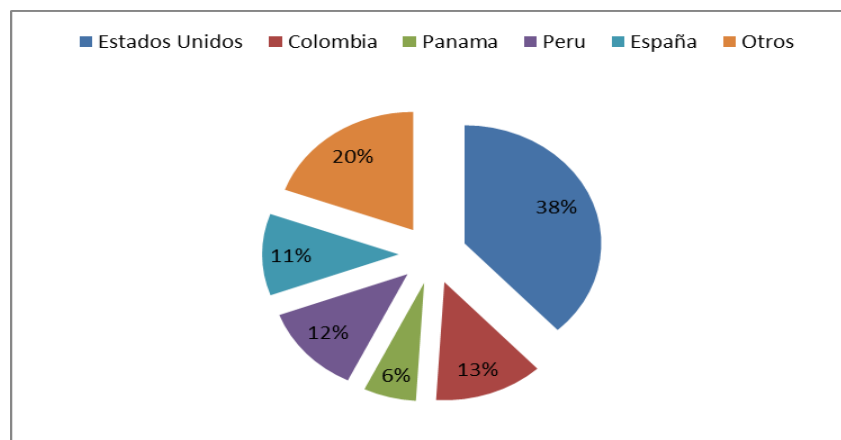

Fuente: Instituto Nacional de Estadísticas y Censos, Anuario de Entradas y Salidas Internacionales 2014. Instituto Nacional de Estadísticas y Censos, Situación de la Migración Internacional 1990-2000

Elaboración: Autora

Las salidas de personas hacia otros lugares de destino son determinadas por países más desarrollados como lo demuestran los datos de las salidas de personas en la tabla N°2 según el Instituto Nacional de Estadísticas y Censos.

En el continente Americano; Estados Unidos representa el mayor lugar de destino con un 38%, seguido de Colombia con un 13% y Perú con un 12%. El continente Europeo también es un lugar considerado para la salida de ecuatorianos puesto que representa el 11% de las salidas migratorias.

Mediante la recolección de datos primarios en la realización de una encuesta ejecutada a ecuatorianos en el exterior se ratifica, como los emigrantes prefieren países de destino como España y Estados Unidos, la cual se presenta en el Grafico N°3 que se muestra a continuación.

Gráfico N° 3
País de destino de emigrantes ecuatorianos encuestados

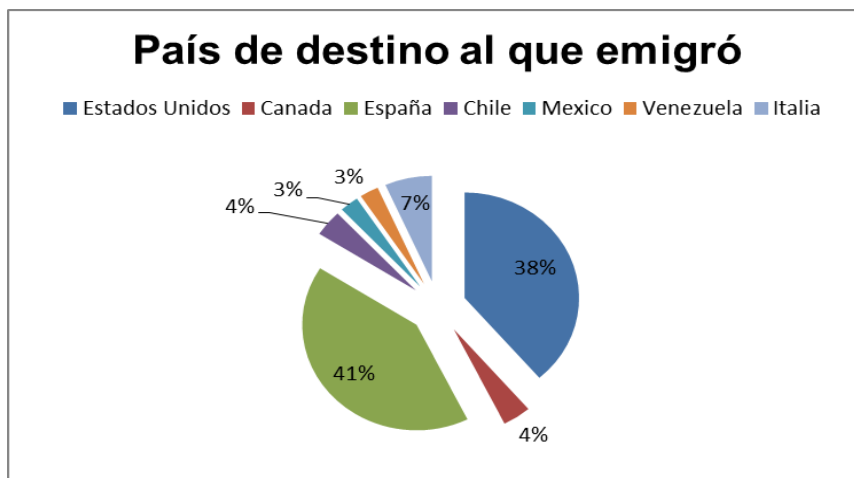

Fuente: Resultados de las encuestas realizadas a emigrantes ecuatorianos en el exterior.

Elaboración: Autora

Fecha: 24 de agosto de 2015

De acuerdo a los resultados de la encuesta realizada para emigrantes ecuatorianos, entre los principales países se encuentra España con el 41% seguido de Estados Unidos con 38% e Italia con el 7% de participación del tamaño de la muestra obtenida. Los lugares de destino antes mencionados son considerados como países con economías desarrolladas.

4.1.2 Género de ecuatorianos emigrantes en el exterior

De acuerdo al anuario de Entradas y Salidas Migratorias de INEC (2014), en términos poblacionales, los hombres han migrado más con un 53% en comparación con las mujeres con un 47% del total del saldo migratorio para un periodo de 24 años como lo demuestra el Gráfico N°4 a continuación.

Gráfico N° 4
Género de los ecuatorianos emigrantes en el exterior durante el periodo 1990 - 2014

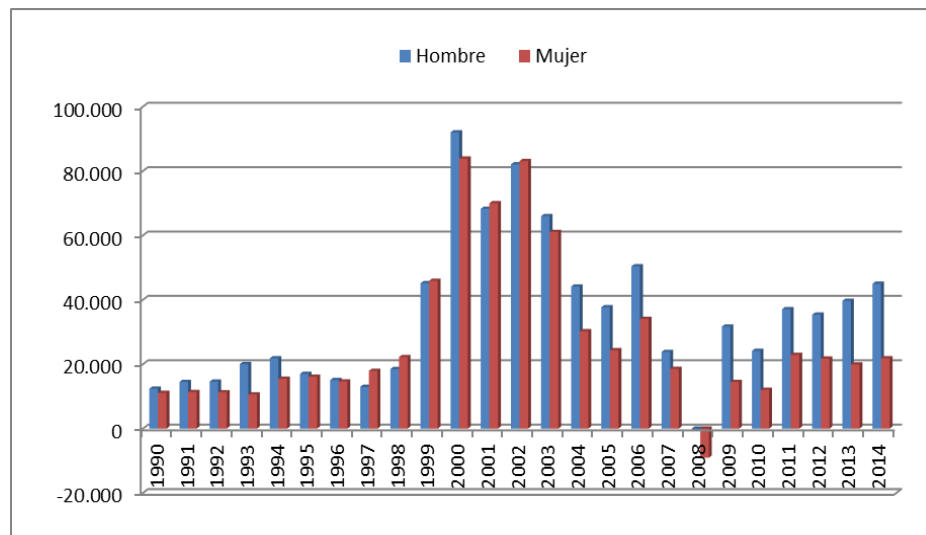

Fuente: Instituto Nacional de Estadísticas y Censos, Anuario de Entradas y Salidas Internacionales 2014. Instituto Nacional de Estadísticas y Censos, Situación de la Migración Internacional 1990-2000

Elaboración: Autora

La encuesta realizada antes mencionada, nos permite ratificar que dentro del grupo de personas que más emigra hacia el exterior son los hombres con el 53% en comparación a las mujeres con un 47%, como lo muestra el a continuación el Gráfico N°5.

Gráfico N° 5
Género de ecuatorianos emigrantes en el exterior

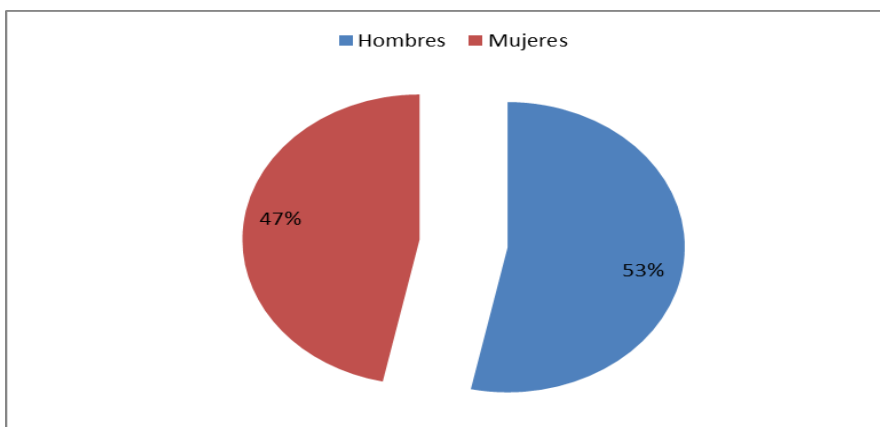

Fuente: Resultados de las encuestas realizadas a emigrantes ecuatorianos en el exterior.

Elaboración: Autora

Fecha: 24 de agosto de 2015

Mediante la investigación descriptiva que se realizó a emigrantes ecuatorianos a través de datos recolectados de la encuesta realizada y estadísticas del Instituto Nacional de Estadísticas y Censos se puede coincidir que los hombres tienen una mayor participación en los flujos migratorios versus la participación que tienen las mujeres.

4.2 Factores determinantes de la migración internacional del Ecuador

Los factores determinantes de la emigración ecuatoriana han sido provocados mediante los bajos crecimientos económicos que ha tenido el país, las altas tasas de desempleo, los bajos ingresos y las altas tasas pobreza que ha presentado el Ecuador para diferentes periodos en un lapso de 24 años.

A continuación se describe como se han presentado estos diversos factores en la economía ecuatoriana y que relación guarda con la migración.

4.2.1 Análisis del crecimiento de la economía ecuatoriana y su relación con la emigración internacional

Tasa de crecimiento del Producto Interno Bruto

El Producto Interno Bruto del Ecuador en la década de 1990 se presentó con una tendencia creciente, no obstante para el año 1999 presentó un decrecimiento en dicho indicador de -6.74% comparado con el año anterior como se presenta en el Gráfico N°6.

Gráfico N° 6
Tasa de crecimiento del PIB en el Ecuador, periodo 1990 – 2014

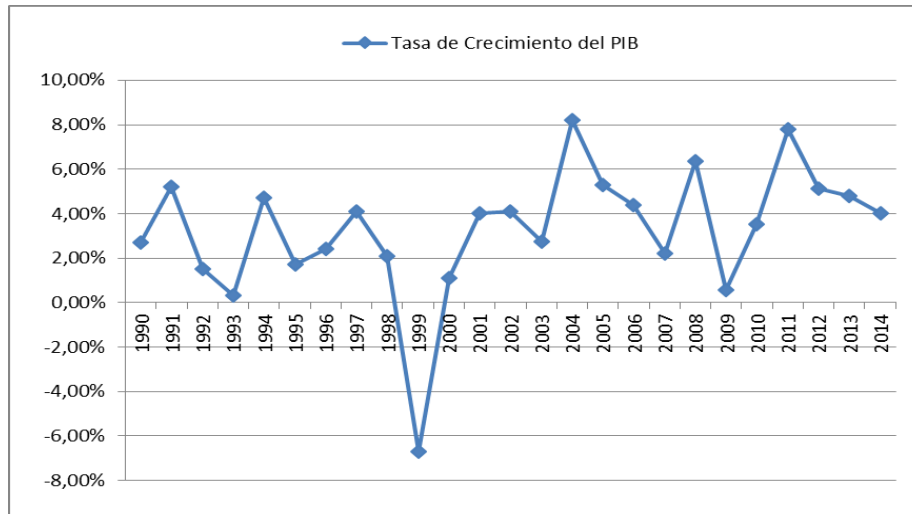

Fuente: Banco Central del Ecuador, Cuentas Nacionales, Producto Interno Bruto por Sectores (2014)
Elaboración: Autora

Para inicios de 1999 el país tuvo que hacer frente, desde el primer semestre de ese año a la crisis financiera internacional debido a la baja del precio del petróleo por problemas económicos en países de Asia, lo cual ocasionó una reducción de las fuentes externas de financiamiento.

El Ecuador comenzó a vivir una frágil situación del sistema financiero que provocaría graves problemas de liquidez y solvencia. El feriado bancario y el congelamiento de los depósitos (aproximadamente 10 días) en la banca, decretado en marzo por el Gobierno de turno, reflejaron la gravedad de la crisis económica que se estaba presentando, a su vez se generó desconfianza de los diferentes agentes y usuarios de la banca, provocando gran incertidumbre. (León, M., Ponce, J., Troya, M., Velasco, M. y Brborich, W., 2000, p. 9)

Para los primeros días de enero del año 2000, el Estado da a conocer la decisión de adoptar el esquema de la dolarización, debido a la gran depreciación que sufría la moneda nacional (sucres). Después de la implementación del dólar como moneda oficial, ajustes fiscales, acuerdos de extensión con el Fondo Monetario Internacional, la reforma de Ley de Seguridad Social, entre otras políticas; generaron que el sector privado sea motivado para contribuir un mayor aporte en la economía, recuperándose así poco a poco de la crisis de 1999. (Memorias del año 2000, Banco Central del Ecuador, 2001, p. 16)

En años posteriores al 2000 se puede analizar que el PIB ha presentado una tendencia creciente, recuperándose poco a poco de los diversos acontecimientos en situaciones pasadas, en el cual puede ser determinada por la demanda de producción nacional de los agentes económicos domésticos e internacionales.

Gráfico N° 7
La Inflación en el Ecuador, periodo 1990 – 2014

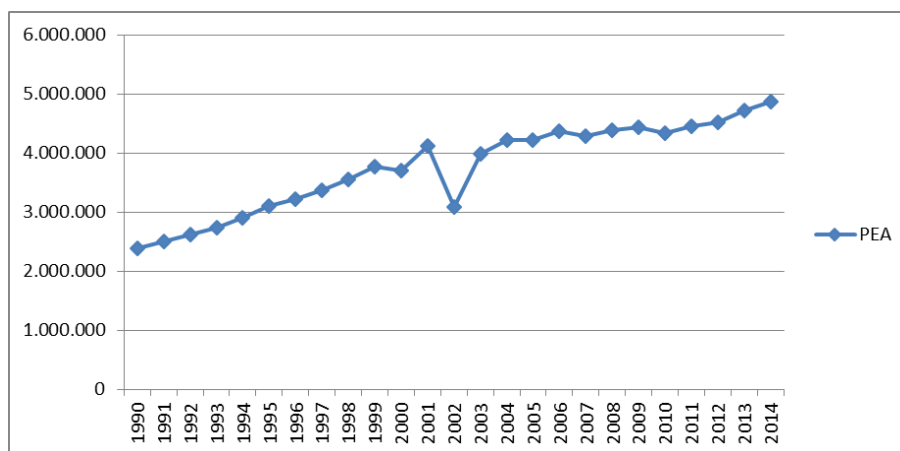

Fuente: Instituto Nacional de Estadistas y Censos, Ecuador en Cifras, Variación Porcentual del Índice de General Nacional (2014)

Elaboración: Autora

La inflación en 1993 tuvo una disminución considerable al registrarse en 46%, esto se debe a la política monetaria aplicada, la cual estuvo dirigida a lograr una evolución de los agregados monetarios comparables con las metas inflacionarias y con la estabilidad del mercado cambiario.

Las principales herramientas de control de la liquidez fueron las operaciones de mercado abierto, con la subasta de bonos de estabilización monetaria y las operaciones de liquidez a través de la mesa de dinero del Banco Central, estas medidas permitieron un mejor manejo de una política monetaria más flexible. (Memorias de 1993, Banco Central del Ecuador, 1994, p.25-50)

El mayor incremento de inflación en el Ecuador fue presentado en el año 2000, con 95 puntos porcentuales, la cual se suscitó por los diferentes problemas de crisis económica y depreciación acelerada de la moneda nacional. El Estado tomó diferentes medidas de políticas económicas que se puedan adaptar a los esquemas de la dolarización e incentivar el desarrollo de la economía en periodos futuros así como atender las diferentes necesidades de la población

4.2.2 La emigración internacional, el crecimiento del PIB y la tasa de inflación en el Ecuador

Se debe mencionar que en el año 1999 la economía tuvo un decrecimiento del producto interno bruto (-6.70%) y los niveles de inflación llegaron a incrementar a un 16.19% en relación del año anterior. Para el año 2000 la inflación incremento un 43.55% llegando a ser uno de los niveles más altos entre un periodo de 24 años.

Por lo tanto estos indicadores irregulares ocasionaron que el saldo migratorio en el año 2000 de 175.992, también fuera uno de los más altos en la historia de Ecuador. Esto origino que los habitantes busquen una alternativa en el exterior para mejorar su situación económica en medio de una crisis financiera.

Posteriormente para el año 2007 el producto interno bruto creció en un 2.19%, en el año 2008 fue de 6.36%, mientras que en el 2009 fue de 0.57%, los niveles de inflación se mantuvieron estables con un promedio de 7.10% para esos tres años, a su vez el saldo migratorio decreció en un promedio de -2.47%

Gráfico N° 8

Relación entre la tasa del crecimiento del PIB, la tasa de inflación y la tasa del saldo bruto migratorio de Ecuador en el periodo 1990 – 2014

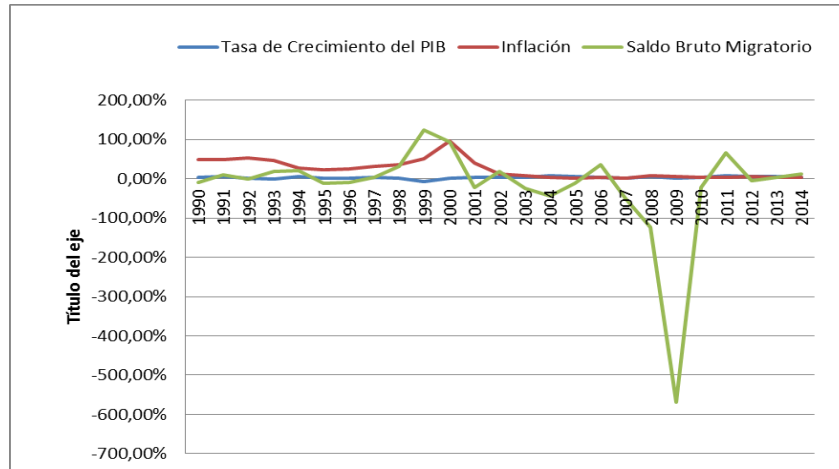

Fuente: Instituto Nacional de Estadísticas y Censos, Anuario de Entradas y Salidas Internacionales 2014. Banco Central del Ecuador, Cuentas Nacionales, Producto Interno Bruto por Sectores (2014). Instituto Nacional de Estadistas y Censos, Ecuador en Cifras, Variación Porcentual del Índice de General Nacional (2014)

Elaboración: Autora

Se puede constatar que mediante el incremento de los niveles económicos de un país conlleva que también aumente su población a diferencia de que cuando disminuyen, como se presenta en la Grafica N°8.

Es posible observar que para la época de la crisis que vivió el Ecuador en el año 1999 provocó que los indicadores de la economía se vean afectados con alarmantes estadísticas y motivaran a los habitantes a desplazarse a otros destino donde puedan maximizar sus utilidades, por lo que Hatton y Williamson (2004, p. 13) exponen, “Las características de los emigrantes reafirman la hipótesis de que la inmensa mayoría se desplazaron en respuesta a los incentivos económicos, maximizando los beneficios y minimizando los costes”.

4.2.3 Desempleo en el Ecuador y su relación con la emigración

En la gráfica se puede observar que los porcentajes de los niveles de desempleo en el Ecuador durante el periodo de 1990 al 2014, se han presentado en forma irregular, el mayor porcentaje de desempleo que se presentó fue en el año 1999 con 14.4%, posteriormente en el año 2000 tuvo un decrecimiento del 5.40%, años en los que el saldo migratorio aumentó.

Gráfico N° 9
Tasa de desempleo en el Ecuador, periodo 1990-2014

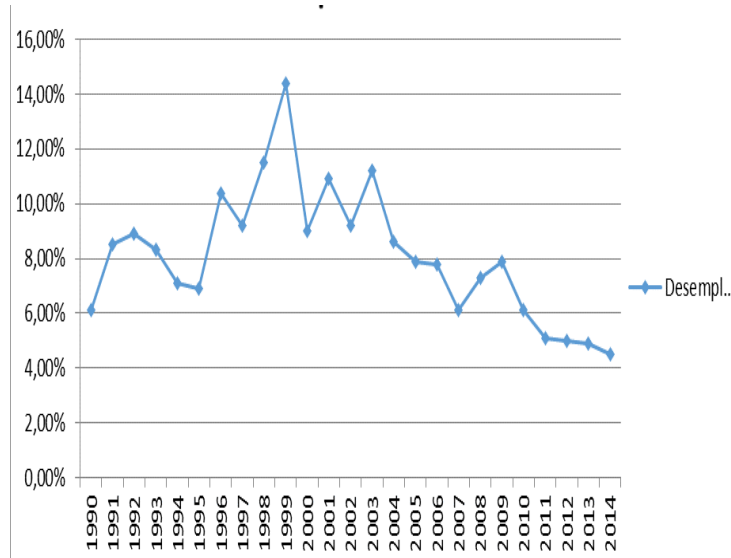

Fuente: Instituto Nacional de Estadistas y Censos, Ecuador en Cifras, Variación Porcentual del Índice de General Nacional (2014)

Elaboración: Autora

A su vez lo antes mencionado es ratificado con los resultados obtenidos de la encuesta realizada en los emigrantes ecuatorianos en diferentes países, en donde se da a conocer con un 40.38% que la causa principal de dejar el país fue la falta de empleo.

Gráfico N° 10
Causas de emigración de los emigrantes ecuatorianos encuestados

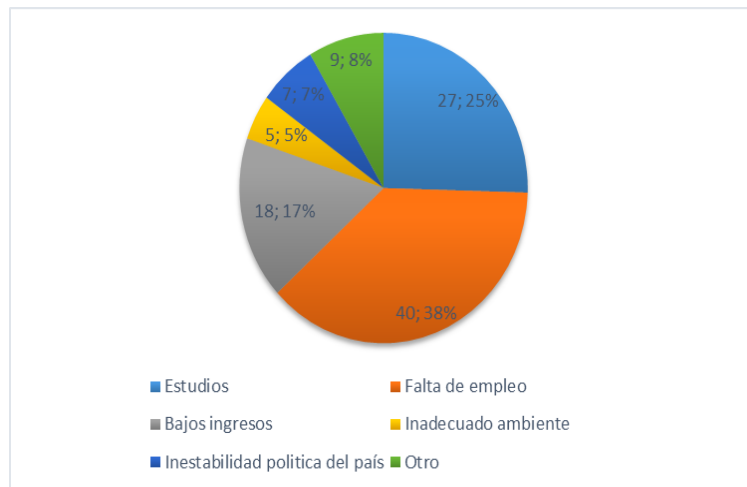

Fuente: Resultados de las encuestas realizadas a emigrantes ecuatorianos en el exterior.

Elaboración: Autora

Fecha: 24 de agosto de 2015

Otro de los motivos que mencionaron los emigrantes encuestados para dejar el país, fueron los bajos ingresos que estos tenían cuando residían en Ecuador, a su vez esto se puede analizar mediante la tendencia salarial a los largo de los últimos 24 años, para 1999 tuvo un decrecimiento por la falta de liquidez que existía para ese año llevando a la devaluación de la moneda y tener que aceptar el dólar como moneda oficial.

Gráfico N° 11
Salario básico unificado en el Ecuador, periodo 1990-2014

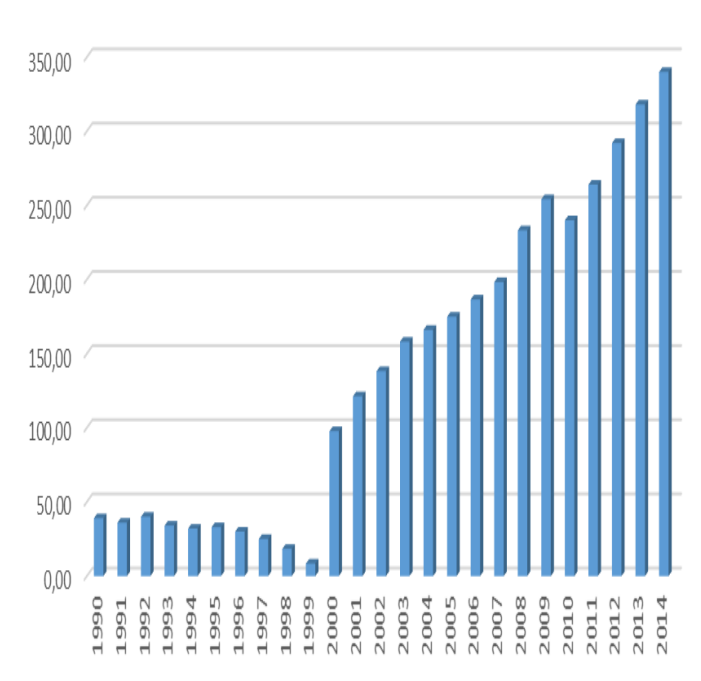

Fuente: Ministerio de Relaciones Laborales (2014)
Elaboración: Autora

4.2.4 Pobreza en el Ecuador

La pobreza en el Ecuador se presenta con la disponibilidad de consumo en función con los ingresos obtenidos. El costo de la canasta básica se ha presentado por encima de los ingresos familiares originando una restricción en el consumo de los habitantes.

Gráfico N° 12

Relación entre el costo de la canasta básica, el ingreso familiar mensual y la restricción en el consumo del Ecuador

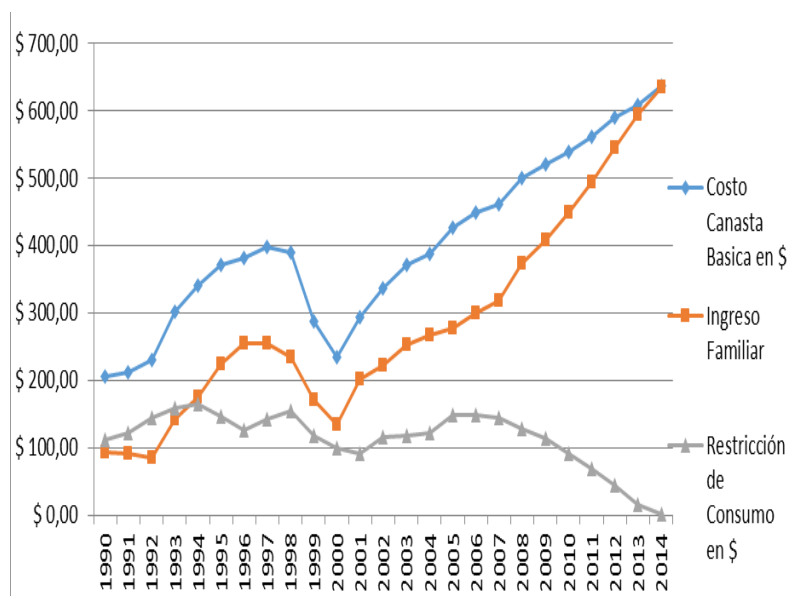

Fuente: Instituto Nacional de Estadistas y Censos, Ecuador en Cifras, Variación Porcentual del Índice de General Nacional (2014)

Elaboración: Autora

Los niveles de ingresos en el país para el año 1999 fueron bajos provocando la salida de personas hacia otros destinos que ofrezcan mayores ingresos, esto se puede ratificar con los resultados de la encuesta realizada a emigrantes ecuatorianos, puesto que el 40% de las personas mencionaron tener ingresos entre \$0 y \$150,00 cuando residían en Ecuador.

Tabla N° 2
Niveles de ingresos promedios de los emigrantes ecuatorianos
encuestados cuando residían en Ecuador

Nivel de ingresos	Distribución de la encuesta	Distribución de la encuesta en %
\$0 a \$150	30	40,00%
\$151 a \$300	23	30,67%
\$301 a \$450	7	9,33%
\$451 a \$600	8	10,67%
\$601 a \$750	0	0,00%
\$750 a \$900	2	2,67%
Más de \$900	5	6,67%
Total	75	100%

Fuente: Resultados de las encuestas realizadas a emigrantes ecuatorianos en el exterior.

Elaboración: Autora

Fecha: 24 de agosto de 2015

4.5 Efectos de la emigración de ecuatorianos en la economía

Se puede notar que las remesas ingresadas a Ecuador han tenido una tendencia creciente desde 1990 hasta el 2006, llegando a su punto máximo registrado con 3.085 millones las cuales llegaron a ser el segundo rubro más importante para el país después de las exportaciones de petróleo en el año 1999. En el año 2000 este rubro represento el 8% del producto interno bruto a pesar de la crisis que se había presentado en el año anterior.

Tras la recuperación de la economía para el año 2006 las remesas siguen siendo una parte significativa del PIB con un 7%

Gráfico N° 13
Remesas ingresadas a Ecuador en miles de dólares, periodo 1900-2014

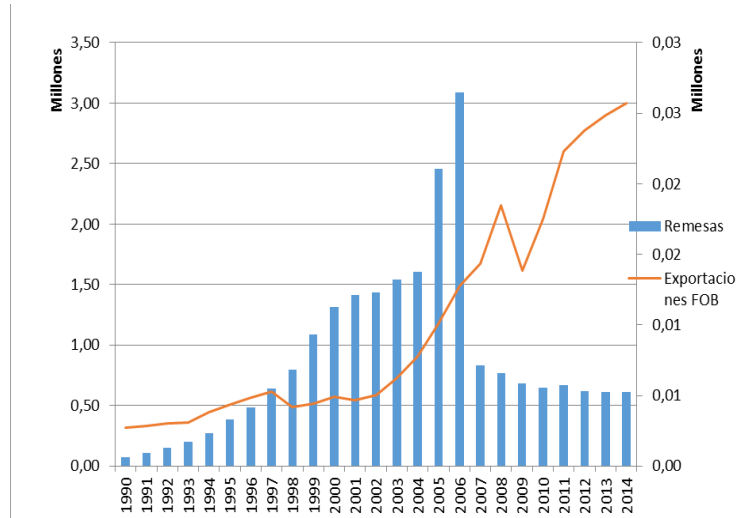

Fuente: Banco Central del Ecuador, Información de Remesas, Recibidas por país de origen (2014)
Elaboración: Autora

A su vez esto es ratificado con la encuesta realizada a los emigrantes ecuatorianos puesto que el 53% mencionaron que destinan una parte de sus ingresos para sus familias en el Ecuador.

Gráfico N° 14
% de emigrantes encuestados en el exterior que envían remesas al Ecuador

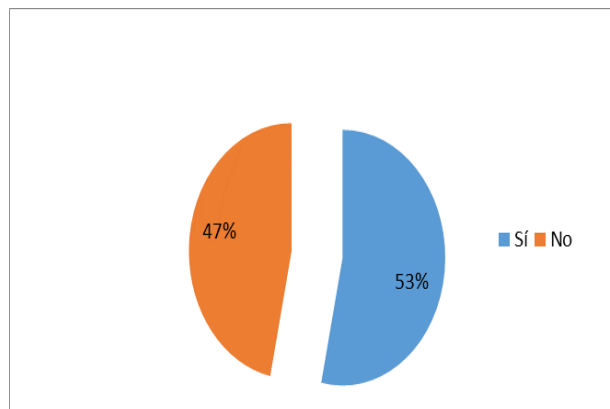

Fuente: Resultados de las encuestas realizadas a emigrantes ecuatorianos en el exterior.
Elaboración: Autora
Fecha: 24 de agosto de 2015

Se puede evidenciar que, de acuerdo a los datos obtenidos de la encuesta realizada los emigrantes destinan entre un rango de 21% y 40% de sus ingresos para sus familiares en el Ecuador.

Estas remesas enviadas por parte de los emigrantes a Ecuador son destinadas a como prioridad para el sustento de sus hogares.

Tabla N° 3
Porcentaje de ingresos destinados a familias de los emigrantes encuestados en otros países

Rango de ingresos destinados a familiares	Distribución de la encuesta	Distribución de la encuesta en %
0% a 20%	7	17,50%
21% a 40%	19	47,50%
41% a %60	9	22,50%
61% a 80%	4	10,00%
81% a 100%	1	2,50%
Total	40	100%

Fuente: Resultados de las encuestas realizadas a emigrantes ecuatorianos en el exterior.

Elaboración: Autora

Fecha: 24 de agosto de 2015

CAPÍTULO V – PROPUESTA PARA DISMINUIR LA EMIGRACIÓN DE ECUATORIANOS

De acuerdo al diagnóstico realizado de los factores determinantes de la migración ecuatoriana al exterior, en este capítulo se realiza propuestas para disminuir la salida de los habitantes.

- Establecer acciones de desarrollo que dinamicen los factores productivos de la economía la cual genere mayores plazas de trabajo para los habitantes.
- Fomentar líneas de crédito para promover el emprendimiento de las personas con bajo recursos económicos.
- Respecto al ingreso recibido de por parte de las remesas enviadas hacia el Ecuador, realizar capacitaciones a los miembros de familias de emigrantes, para incentivar una inversión de forma eficiente que ayuden a su productividad y desarrollo.
- Realizar un censo de los emigrantes ecuatorianos para tener información sobre sus competencias profesionales y académicas, para así poder ayudarlos a reintegrarse mediante a oportunidades que se presenten dentro del país natal.
- Fomentar una buena educación a los jóvenes para a futuro contar con excelentes profesionales las cuales ayuden al desarrollo, crecimiento del país.
- Establecer normas que defiendan la integridad de los derechos ciudadanos basados en la pluriculturalidad y etnias de sus habitantes

CAPÍTULO VI – CONCLUSIONES

6.1 Conclusiones

A partir de las teorías de migración revisadas, se define a la migración como un fenómeno social que provoca desequilibrios en las economías de origen y de destino por parte de las expectativas insatisfechas de los habitantes.

En mención de lo anterior, el Estado tiene la obligación de realizar un mayor control y conocimientos de los indicadores socioeconómicos del país, puesto que debe saber la realidad de la condición de vida de sus ciudadanos.

La exploración de datos dio como resultado la obtención de datos estadísticos y sociales sobre las condiciones de vida de los emigrantes ecuatorianos durante el periodo 1990-2014 la cual contribuyeron al entendimiento de las variables planteadas para las hipótesis de investigación, donde se observan los factores principales para que las personas salgan del país y los efectos positivos otorgados mediante el recibimiento de remesas.

El aporte económico obtenido mediante el ingreso de las remesas al Ecuador hizo que se mantuviera la sustentabilidad del mercado productivo en años posteriores a la recesión que sufrió el país a partir del año 1999 puesto que las mismas eran el segundo rubro económico más importante después de las exportaciones de petróleo.

En la investigación se concluye que las economías productivas son de mayor preferencia para la atracción de masas poblacionales, por lo que se debe establecer un dinamismo integral del mercado mediante el aprovechamiento eficiente de sus recursos.

BIBLIOGRAFÍA

LIBROS ELECTRÓNICOS

Arias, F. (2006). *El proyecto de investigación*. Editorial EPISTEME. ISBN 980-07-8529-9. Caracas, Venezuela. Recuperado de:

https://books.google.com.ec/books?hl=es&lr=&id=y_743ktfK2sC&oi=fnd&pg=PA11&dq=investigacion+descriptiva+2012&ots=sEqpJGV7Lr&sig=E_2NnDSn4QrcyLIDjl-xvsscb-0#v=onepage&q&f=false

Checa, F. y Arjona, A. (2002). *Las migraciones a debate de las teorías a prácticas sociales*. Editorial Icaria. S.A. Barcelona, España.

Recuperado de:

<https://books.google.com.ec/books?hl=es&lr=&id=grGLEnS5y9MC&oi=fnd&pg=PA7&dq=que+es+la+migracion+teorias&ots=uLAyi3KOll&sig=zhQeZT5nbppP2VdobyemjXNTre8#v=onepage&q=que%20es%20la%20migracion%20teorias&f=false>

Herrera, G., Carrillo, M. & Torres, M. (2005). *La migración ecuatoriana: transnacionalismo, redes e identidades*. Quito, Ecuador. FLACSO-Sede. Recuperado de

Recuperado de

https://books.google.es/books?hl=es&lr=&id=IYysXF8JYmYC&oi=fnd&pg=PA31&dq=salida+de+personas+en+el+ecuador+1995&ots=KKl_JkYcIR&sig=9W4jSbrK7Uzl_F_HJYVmgxxHTU#v=onepage&q=salida%20de%20personas%20en%20el%20ecuador%201995&f=false

Massey, D.; Arango, J.; Graeme, H.; Kouaouci, A.; Pellegrino, A. y Taylor, J. (2000). *Migraciones y Mercado de trabajo*. Editores Plaza y Valdés.

Recuperado de:

<https://books.google.com.ec/books?hl=es&lr=&id=mjnV6zRIXigC&oi=fnd&pg=PA5&dq=teorias+de+las+causas+de+migraciones&ots=VnDi5TDu2k&sig=Wo8MUArnb3LW7QBYuH2s55J5Ync#v=onepage&q=teorias%20de%20las%20causas%20de%20migraciones&f=false>

Lacomba, J. (2008). *Historia de las migraciones internacionales*. Catarata. Madrid, España. Recuperado de:

https://books.google.com.ec/books?id=9dmwW0AAZM0C&printsec=frontcover&hl=es&source=gbs_ge_summary_r&cad=0#v=onepage&q&f=false

Salkind, J. (1999). *Métodos de investigación*. Editorial PRENTICE HALL HISPANOAMERICANA S.A. ISBN 0-13520636-7. Juárez, México. Recuperado de:

<https://books.google.es/books?id=3uIW0vVD63wC&printsec=frontcover&hl=es#v=onepage&q&f=false>

DOCUMENTOS ELECTRÓNICOS

Acosta, A., López, S. & Villamar, D. (2006). La contribución de las riquezas a la economía ecuatoriana. Cuenca, Ecuador. CIDEAL. Recuperado de http://www.flacsoandes.edu.ec/sites/default/files/agora/files/12653169_97.la_contribucion_de_las_remasas_a_la_economia_ecuatoriana_0.pdf

Alba, S., Fernández, A. y Martínez, U. (2013). Crisis económica y nuevo panorama migratorio en España. *Colección Estudios*. N° 65, pp.1-58. Fundación 1° de Mayo. Madrid, España. Recuperado de: <http://www.1mayo.ccoo.es/nova/files/1018/Estudio65.pdf>

Albo, A. y Ordaz, J. (2011). Los efectos económicos de la migración en el país de destino. *Servicio de Estudios Económicos*. N°11, pp. 1-20. México. Recuperado de: <http://core.ac.uk/download/pdf/6413431.pdf>

Álvarez, Gabriel (1995). *La migración de retorno en Galicia*. Universidad Complutense de Madrid. Madrid, España.

Baquero, Jairo; Ávila, Liliana; Martínez, Norma (s.f) *Factores determinantes de la política de migración de los países desarrollados. Hacia una política más selectiva*. Recuperado de: http://www.utadeo.edu.co/files/collections/documents/field_attached_file/factores_determinantes_de_la_politica_de_migracion_de_los_paises_desarrollados_hacia_una_politica_mas_selectiva.pdf

Borisovna, L. (2002). Vivir un espacio. Movilidad geográfica poblacional. *Revista internacional de Psicología y Educación*. N°, vol. 9, enero-junio, pp. 67-96. Universidad Intercontinental. Distrito Federal, México. Recuperado de: <http://www.redalyc.org/pdf/802/80290104.pdf>

Borrero, A. (2002). La Migración: Estudio sobre las remesas de divisas que ingresan en el Ecuador. *Revista Unibersitas*. Vol.,. N° 1, pp. 79 – 87. Ecuador. Recuperado de: <http://www.dspace.ups.edu.ec/handle/123456789/8388>

Cabezas, Mariela; Duque, Eddy (2007). *La dinámica laboral y las condiciones socio-económicas en el Ecuador periodo 2003-2006*. Escuela Superior Politécnica del Litoral. Guayaquil, Ecuador.

Canales, I. y Zlolniski, C. (2000). Comunidades transnacionales y migración en la era de la globalización. San José, Costa Rica. Recuperado de:
http://www.pnud.org.sv/migraciones/static/biblioteca/12_Canales_Alejandro_ComunidadesTransnacionales.pdf

Castles, S. (2010). Migración irregular: causas, tipos y dimensiones regionales. *Migración y Desarrollo*. Vol. 7, N° 15, pp. 49-80. Sydney, Australia. Recuperado de:
<https://www.google.com.ec/url?sa=t&rct=j&q=&esrc=s&source=web&cd=2&cad=rja&uact=8&sqi=2&ved=0CCQQFjABahUKEwjBw7CN8vzGAhVLFh4KHTDJDes&url=http%3A%2F%2Festudiosdeldesarrollo.net%2Frevista%2Fsave.php%3Farchivo%3Drev15%2F2.pdf&ei=e2VYHINcuseLCSt9gO&usq=AFQjCNF3VcQvI7YAagr8544FwC4UIk7kYQ&bvm=bv.98717601,d.dmo>

Canterbury, D. (2010) Migración y desarrollo bajo el capitalismo neoliberal. Vol. 8, N°15, enero 2010. ISSN 1870-7599. Recuperado de:
http://www.scielo.org.mx/scielo.php?pid=S1870-75992010000200001&script=sci_arttext

Dolado, J. y Fernández-Yusta, C. (2001). *Los nuevos fenómenos migratorios: retos y políticas*. Trabajo preliminar presentado en la Cuarta Jornada del CREI, Universidad Pompeu Fabra. Barcelona, España.

Girón, C. (2000). El fenómeno social de la migración. Universidad Rafael Landívar. *Instituto de Investigaciones Jurídicas – IIJ*. Guatemala. Recuperad de:
http://biblio3.url.edu.gt/Libros/2011/el_fem.pdf

Hagen-Zanker, Jessica (2010). *Modest expectations. Causes and effects of migration on migrant households in source countries*. Maastricht University, Maastricht, Países Bajos.

Levitt, P. y Glick, N. (2004). Perspectivas internacionales sobre migración: conceptualizar la simultaneidad. *Revista Migración y desarrollo*. Vol. N° 3, pp. 60 – 91, julio – diciembre. México. Recuperado de:
<http://meme.phpwebhosting.com/~migracion/modules/ve3/6.pdf>

Mancheno, M. (2010). Ecuador: Efectos de la emigración en los resultados educativos. *HAOL*. Pontificia Universidad Católica del Ecuador. N° 22, pp. 57-75. ISSN 1696-2060. Recuperado de:
<https://www.google.com/url?sa=t&rct=j&q=&esrc=s&source=web&cd=5&cad=rja&uact=8&ved=0CDQQFjAEahUKEwidtcDLrMLHAhUG2B4KHZWeAOE&url=http%3A%2F%2Fdialnet.unirioja.es%2Fdescarga%2Farticulo%2F3671287.pdf&ei=WWLbVd2kFoawe5W9gogO&usq=A FQjCNHIGcsWpZVKtnYoIHVQ7KMChKfEKA>

Márquez, H. (2010). Migración y desarrollo. N° 14, pp. 59-87. Universidad Autónoma de Zacatecas. México. Recuperado de:
<http://rimd.reduaz.mx/revista/rev14/4.pdf>

Novelo, F. (2008). Economía y migración. *Revista UNIVERSIDADES*. Vol. LVIII, N° 39, octubre-diciembre, 2008, pp. 29-44, Unión de Universidades de América Latina y el Caribe. Distrito Federal, México. Recuperado de:

<http://www.redalyc.org/pdf/373/37312911004.pdf>

Ortega, K. (2013). Migración y mercado de trabajo en Panamá. *Fundación Internacional y para Iberoamérica de Administración y Políticas Públicas (FIIAPP)*. Madrid, España. Recuperado de:

<http://www.migracion-ue-alc.eu/documents/Estudios%20DAFO/Estudio%20DAFO%20Panama%20%20Sept.%202013.pdf>

Pérez, E. y Santos C. (2013). Tendencias recientes de la migración interna en México. Vol. 19 N° 76, pp. 53-88. Toluca, México. Recuperado de:

http://www.scielo.org.mx/scielo.php?pid=S1405-74252013000200003&script=sci_arttext

Quiloango, S. (2011). Políticas publicas migratorias en el Ecuador. *FES-ILDIS*. Recuperado de: <http://library.fes.de/pdf-files/bueros/quito/07897.pdf>

Ramos, D. (2008). Migración rural-urbana y rede sociales. *El Cotidiano*. Vol. 23, N° 148, marzo-abril, pp. 95-104. Universidad Autónoma Metropolitana Unidad Azcapotzalco. Distrito federal, México. Recuperado de:

<http://www.redalyc.org/pdf/325/32514809.pdf>

Riveros, E. (2013). Las migraciones y sus efectos jurídicos, políticos, sociales y económicos: el caso chileno. *Fundación Konrad Adenauer*. Vol. 10. Chile. Recuperado de:
http://www.kas.de/wf/doc/kas_33986-1522-4-30.pdf?130404214631

Salas, María (2005) *Migración Y Feminización De La Población Rural En México*. Universidad Autónoma de Zacatecas. México.

Salgado, W. (S.F.). *Desencadenantes y beneficiarios de la crisis económica en el Ecuador*.

Tuiran, R. (2002). Migración, remesas y desarrollo. Pp. 77-87. México. Recuperado de:
<http://201.159.134.86/publicaciones/sdm/sdm2002/06.pdf>

Universidad Andina Simón Bolívar (2000). *La crisis económica financiera ecuatoriana de finales de siglo y la dolarización*. Quito, Ecuador. Espinosa, R. Recuperado de:
http://memoriacrisisbancaria.com/www/articulos/Roque_Espinosa_Crisis_bancaria.pdf

Valencia, E. (2006). Efectos de la migración (rural-urbana). *CEPIES INVESTIGATIVA*. Vol. 1, pp. 144-153. Bolivia. Recuperado de:
http://www.revistasbolivianas.org.bo/pdf/rccepies/v1n1/v1n1_a12.pdf

Vernazza, Daniel (2012). *Essays on the Causes of Migration*. The London School Of Economics and Political Science. Londres, Inglaterra.

Zúñiga, Víctor (s.f) Tradiciones Migratorias Internacionales Y Socialización Familiar: Expectativas Migratorias De Los Alumnos De Secundaria De Cuatro Municipios Del Norte De Nuevo León. Recuperado de:
http://www.colef.mx/fronteranorte/articulos/FN7/2-f7_Tradiciones_migratorias_internacionales_y_socializacion_familia_r.pdf

DOCUMENTOS INSTITUCIONALES

Asamblea Nacional Constituyente. (2008). *Constitución de la República del Ecuador*. Recuperado de:
http://www.asambleanacional.gob.ec/sites/default/files/documents/old/constitucion_de_bolsillo.pdf

Banco Central del Ecuador BCE, (2013). *Estadísticas Macroeconómicas, Presentación Estructural*. Recuperado de
<http://contenido.bce.fin.ec/documentos/Estadisticas/SectorReal/Previsiones/IndCoyuntura/EstMacroEstruc2013.pdf>

Concejo Metropolitano de Quito (2008). Ordenanza de Distrito Metropolitana de Quito N°271. Recuperado de:
http://www7.quito.gob.ec/mdmq_ordenanzas/Ordenanzas/ORDENANZAS%20A%20C3%91OS%20ANTERIORES/ORDM-271%20-%20MOVILIDAD%20HUMANA.pdf

Instituto Nacional de Estadísticas y Censos (2014). Anuario de Entradas y Salidas Migratorias 2014, Dirección de Estadísticas Sociodemográficas.

Instituto Nacional de Estadísticas y Censos (2014). Estimaciones y proyecciones de población por provincia 1950-2025, Serie 01, N°205

Facultad Latinoamericana de Ciencias Sociales (2008). *Ecuador, la migración internacional en cifras*. Quito, Ecuador

Secretaría Nacional del Migrante (2015). Plan Nacional para el Buen Vivir 2009 – 2013. Recuperado de:
<http://plan.senplades.gob.ec/secretaria-nacional-del-migrante;jsessionid=64E8D93C09F133E86052A8B854AE9CE4.node.aplan>

Secretaría Técnica del Frente Social. Sistema Integrado de Indicadores Sociales del Ecuador. Boletín N°8. Quito, Ecuador.

Organización Internacional para las Migraciones OIM (2006). Derecho internacional sobre migraciones, Glosario sobre migraciones. Vol. N° 7. Suiza. Recuperado de:
http://publications.iom.int/bookstore/free/IML_7_SP.pdf

Organización Internacional del Trabajo (2008). Datos Sobre Migración Laboral. Recuperado de:
http://www.ilo.org/wcmsp5/groups/public/---dgreports/---dcomm/documents/publication/wcms_067604.pdf

ANEXOS

Anexo 1: Encuesta realizada a emigrantes ecuatorianos en otros países

Encuesta N°



Fecha:

ENCUESTA

Información socioeconómicas de migrantes ecuatorianos en otros países

Buen día, soy estudiante de la Universidad Católica de Santiago de Guayaquil, de la Facultad de Ciencias Económicas y Administrativas. Me encuentro desarrollando un trabajo de investigación de tipo socioeconómico para la cual estoy realizando una encuesta y solicito pocos minutos de su tiempo para responder las siguientes preguntas.

Datos informativos

Nombre:

Edad:

Género: M F

Teléfono:

Correo electrónico:

1.-) ¿Cuál es el país de destino al que emigró?

2.-) Razones que lo motivaron a emigrar de Ecuador hacia otro país.

Estudios

Falta de empleo

Bajos ingresos

Inadecuado ambiente

Inestabilidad política del país

Otros _____

3.-) ¿Qué beneficios obtuvo de emigrar a otro país?

Conocimientos académicos

Empleo

Mayores ingresos económicos

Mejor calidad de vida

Ninguno

Otros _____

4.-) ¿Cuál era el nivel de ingresos promedio que tenía cuando residía en Ecuador?

Ultimo año que residió en Ecuador: _____

\$0 a \$ 150

\$151 a \$ 300

\$301 a \$ 450

\$451 a \$ 600

\$601 a \$ 750

\$751 a \$ 900

Más de \$900

5.-) ¿De sus ingresos actuales destina una parte para su familia?

Si su respuesta es No, pase a la pregunta 7

Sí

No

6.-) ¿Cuánto destina aproximadamente de sus ingresos actuales para su familia?

0% - 20%
21% - 40%
41% - 60%
61% - 80%
81% - 100%

7.-) ¿Piensa regresar a Ecuador? Si su respuesta es Sí pase a la pregunta 8

Sí

No

¿Por qué?

8.-) ¿Cuándo planea regresar a Ecuador?
