



**UNIVERSIDAD CATÓLICA  
DE SANTIAGO DE GUAYAQUIL  
SISTEMA DE POSTGRADO  
MAESTRÍA EN ADMINISTRACIÓN DE EMPRESAS  
XII PROMOCIÓN**

**TEMA:**

*ESTUDIO DESCRIPTIVO DE LA CARACTERIZACIÓN DE LOS COMERCIANTES  
INFORMALES EN LA CIUDAD DE GUAYAQUIL*

**AUTOR:**

Ing. Mónica Orozco Gómez

**TUTOR:**

Econ. María del Carmen Lapo, MBA.

**Guayaquil, Ecuador**

**2015**



**UNIVERSIDAD CATÓLICA  
DE SANTIAGO DE GUAYAQUIL  
SISTEMA DE POSTGRADO**

**MAESTRÍA EN ADMINISTRACIÓN DE EMPRESAS**

**CERTIFICACIÓN**

Certificamos que el presente trabajo fue realizado en su totalidad por la Ingeniera, *Mónica Orozco Gómez*, como requerimiento parcial para la obtención del Grado Académico de *Magíster en Administración de Empresas*.

**DIRECTOR DE TESIS**

Econ. María del Carmen Lapo, MBA.

**REVISORES**

---

**C.P.A. Laura Vera Salas**

---

**Ing. Elsie Zerda Barreno**

**DIRECTOR DEL PROGRAMA/CARRERA**

---

Econ. María del Carmen Lapo, MBA.

**Guayaquil, a los 15 del mes de julio del año 2015**



**UNIVERSIDAD CATÓLICA  
DE SANTIAGO DE GUAYAQUIL  
SISTEMA DE POSTGRADO**

**MAESTRÍA EN ADMINISTRACIÓN DE EMPRESAS**

**DECLARACIÓN DE RESPONSABILIDAD**

**Yo, Mónica Orozco Gómez**

**DECLARO QUE:**

La Tesis *Estudio descriptivo de la caracterización de los comerciantes informales en la ciudad de Guayaquil* previa a la obtención del **Grado Académico de Magíster en Administración de Empresas**, ha sido desarrollada en base a una investigación exhaustiva, respetando derechos intelectuales de terceros conforme las citas que constan al pie de las páginas correspondientes, cuyas fuentes se incorporan en la bibliografía. Consecuentemente este trabajo es de mi total autoría.

En virtud de esta declaración, me responsabilizo del contenido, veracidad y alcance científico de la tesis del Grado Académico en mención.

**Guayaquil, a los 15 del mes de julio del año 2015**

**EL AUTOR**

---

**Mónica Orozco Gómez**



**UNIVERSIDAD CATÓLICA  
DE SANTIAGO DE GUAYAQUIL  
SISTEMA DE POSTGRADO  
MAESTRÍA EN ADMINISTRACIÓN DE EMPRESAS**

**AUTORIZACIÓN**

**Yo, Mónica Orozco Gómez**

Autorizo a la Universidad Católica de Santiago de Guayaquil, la **publicación** en la biblioteca de la institución de la **Tesis de *Estudio descriptivo de la caracterización de los comerciantes informales en la ciudad de Guayaquil***, cuyo contenido, ideas y criterios son de mi exclusiva responsabilidad y total autoría.

**Guayaquil, a los 15 del mes de junio del año 2015**

**EL AUTOR:**

---

**Mónica Orozco Gómez**

## AGRADECIMIENTO

Agradezco a Dios por dirigir y proteger mi camino, por darme fortaleza y confianza en toda circunstancia y sabiduría para tomar decisiones. A mi esposo por su paciencia y haber sacrificado parte de su tiempo por alentarme a finalizar esta etapa de mi vida.

A mis Padres por su amor, por todo el apoyo incondicional, por los valores inculcados, por su ejemplo de perseverancia para alcanzar las metas e impulsarme hacer mejor cada día, gracias por estar presentes en todo tiempo. A mis hermanos por su solidaridad, ánimo y expresiones de cariño y a mis sobrinos por ser de gran bendición y alegría.

A la Economista María del Carmen Lapo, la directora de tesis por instruirme y guiarme a través de sus conocimientos.

Mi gratitud para todas aquellas personas e instituciones que han colaborado en la realización de esta investigación, por sus valiosos aportes que la han potenciado.

- Mónica Orozco Gómez -

## **DEDICATORIA**

Esta tesis en primer lugar se la dedico a Dios, por su amor y fidelidad, por guiarme en el camino, y darme la fortaleza y sabiduría necesarias para vencer los obstáculos.

A mis padres por su amor, esfuerzo, trabajo por su formación, por haber estado conmigo a largo de toda esta trayectoria.

- Mónica Orozco Gómez -

**TRIBUNAL DE SUSTENTACIÓN**

---

**Ec. María del Carmen Lapo, MBA.**

**PROFESOR GUÍA O TUTOR**

---

**PROFESOR DELEGADO**



**UNIVERSIDAD CATÓLICA  
DE SANTIAGO DE GUAYAQUIL**

**SISTEMA DE POSGRADO  
MAESTRÍA EN ADMINISTRACIÓN DE EMPRESAS**

**CALIFICACIÓN**

---

Ec. María del Carmen Lapo, MBA.

**PROFESOR GUÍA O TUTOR**



## ÍNDICE GENERAL

RESUMEN.....	XIV
ABSTRACT .....	XVI
INTRODUCCIÓN .....	1
PLANTEAMIENTO DEL PROBLEMA .....	3
FORMULACIÓN DEL PROBLEMA.-.....	5
JUSTIFICACIÓN .....	5
OBJETIVO GENERAL .....	6
OBJETIVOS ESPECÍFICOS.....	6
CAPÍTULO I.....	7
1. MARCO TEÓRICO Y CONCEPTUAL .....	7
1.1. EVOLUCIÓN DEL COMERCIO INFORMAL .....	7
1.2. ENFOQUES DE LA ECONOMÍA INFORMAL .....	11
Escuela Dualista.....	12
Escuela Estructuralista .....	13
Escuela legalista.....	15
Escuela Voluntarista .....	16
1.3. MARCO CULTURAL .....	17
Quienes Forman Parte de la economía informal.....	17
1.4. CARACTERÍSTICAS DEL SECTOR INFORMAL.....	18
1.5. LA ECONOMÍA INFORMAL EN EL MUNDO .....	21
1.6. LA INFORMALIDAD EN AMÉRICA LATINA Y EL CARIBE.....	25
2. MARCO CONCEPTUAL .....	28
3. MARCO LEGAL.....	29

CAPÍTULO 2 .....	43
2. ANÁLISIS SOCIOECONÓMICO DE LA CIUDAD DE GUAYAQUIL .....	43
2.1. OBJETIVO GENERAL .....	43
2.2. ASPECTOS GENERALES DE LA CIUDAD DE GUAYAQUIL .....	43
2.3 Principales Sectores Económicos .....	46
2.4 Sectores Productivos .....	49
2.4.1 Sector Industrial .....	49
2.4.2 Sector de la Construcción .....	52
2.4.3 Sector Comercio.....	55
2.4.3.1 Puerto Marítimo .....	57
2.4.4 Sector Agropecuario .....	60
2.5 Sectores Sociales.....	63
2.5.1 Sector Vivienda.....	63
2.5.3 Sector Salud .....	68
2.6 SERVICIOS BÁSICOS .....	69
2.6.1 Agua Potable.....	69
2.6.2 Alcantarillado Sanitario .....	70
2.6.3 Energía Eléctrica.....	70
2.7 PROBLEMAS SOCIALES.....	71
2.7.1 La Migración.....	71
2.7.2 La Seguridad .....	72
2.7.3 La Pobreza .....	73
2.7.4 La Planificación Urbana .....	75
2.8 MARCO LEGAL REGULATORIO .....	82
CAPÍTULO 3 .....	89

3. EL COMERCIO INFORMAL.....	89
3.1. HIPÓTESIS DE VARIABLES .....	89
3.1.1. Variables de la investigación.....	89
3.1.2. Variable dependiente: El comercio informal .....	89
3.1.3. Variable independiente: Los factores socioeconómicos: pobreza, desempleo, educación y migración. ....	89
3.2. MÉTODO DE LA INVESTIGACIÓN .....	89
3.3. POBLACIÓN.....	90
3.4. TAMAÑO DE LA MUESTRA .....	90
3.5. FUENTES DE INFORMACIÓN .....	91
3.6. INSTRUMENTOS DE RECOLECCIÓN DE DATOS.....	92
3.7. ZONAS DONDE SE LEVANTÓ LA INFORMACIÓN .....	92
3.8. RESULTADOS DE LAS ENCUESTAS.....	92
3.9 RESULTADO DE LAS ENTREVISTAS .....	134
CONCLUSIONES .....	144
RECOMENDACIONES .....	147
BIBLIOGRAFÍA.....	149
APÉNDICES .....	160

## ÍNDICE DE FIGURAS

Figura 1 América Latina (13 países): componentes de empleo informal no agrícola, años 2009-2012 en porcentajes .....	27
Figura 2 Valor Agregado Bruto Cuentas Provinciales 2010.....	45
Figura 3 Valor Agregado Bruto cuentas cantonales 2010.....	46
Figura 4 Número de compañías de los principales sectores productivos en Guayaquil .....	48
Figura 5 Recaudación de Impuestos de Guayaquil y Quito .....	49
Figura 6 Número de compañías Sector Industria Manufacturera 2014 .....	50
Figura 7 Porcentaje de elaboración de productos y bebidas según provincias .....	51
Figura 8 Número de establecimientos por provincia .....	53
Figura 9 Número de compañías en el sector de la Construcción año 2014 .....	54
Figura 10 Establecimientos económicos e ingresos por ventas en millones de Guayaquil y Guayas 2010.....	56
Figura 11 Personas ocupadas en Guayaquil y en Guayas 2010 .....	56
Figura 12 Porcentaje de establecimientos, personas empleadas e ingresos por ventas de las principales actividades económicas de Guayaquil .....	57
Figura 13 Contenedores de 20 y 40 pies, Importación - exportación llenos y vacíos año 2013 .....	59
Figura 14 Total de contenedores de 20 y 40 pies 2013 .....	60
Figura 15 Cultivos Principales en la Zona 8 en valores absolutos octubre 2010.....	62
Figura 16 Bono de la Vivienda entregado a Guayaquil .....	64
Figura 17 Números de viviendas en Guayaquil sector urbano y rural 2010 .....	64
Figura 18 Tenencia de vivienda en la provincia del Guayas 2010.....	65

## ÍNDICE DE TABLAS

Tabla 1 Proporciones De Empleo Informal En Europa Del Este Y Miembros Del Cei .....	22
Tabla 2 Proporciones De Empleo Informal En África Subsahariana.....	23
Tabla 3 Proporciones De Empleo Informal Sur Y Este De Asia. ....	24
Tabla 4 Proporciones De Empleo Informal Norte De Africa Y Medio Oriente .....	24
Tabla 5 Porcentaje De Empleo Informal De Países A Nivel Mundial 2009.....	26
Tabla 6 Valor Agregado Bruto Por Provincia 2010.....	44
Tabla 7 Valor Agregado Bruto Por Cantones 2010 .....	45
Tabla 8 Economía Total Año 2010 .....	46
Tabla 9 Valor Agregado Bruto Guayaquil Año 2010 .....	47
Tabla 10 Manufactura Año 2010 .....	50
Tabla 11 Provincias Con Su Cuantificación De La Elaboración De Productos Alimenticios .	51
Tabla 12 Construcción Año 2010.....	52
Tabla 13 Comercio Año 2010.....	47
Tabla 14 Tonelaje De Carga Por Tipo De Carga (Acumulado Enero-Diciembre 2013) .....	58
Tabla 15 Contenedores De 20´40´ Importación/Exportación Llenos- Vacios (Acumulado Enero-Diciembre 2013 .....	58
Tabla 16 Cantidad De Contenedores De 20 Y 40 Pies Tanto Llenos Como Vacíos Año 2013	59
Tabla 17 Agricultura, Ganadería, Silvicultura Y Pesca .....	60
Tabla 18 Tendencia De Vivienda 2010 Hogares .....	65
Tabla 19 Porcentaje De Niveles De Pobreza En Las Principales Ciudades 2014.....	75
Tabla 20 Porcentaje De Pobreza Extrema En Las Principales Ciudades 2014.....	75

## RESUMEN

El comercio informal es un problema social y económico bastante complejo que se vive a nivel mundial incluso en las economías desarrolladas, pero que afecta más a Latinoamérica, algunos países de África y del sur de Asia, detrás de la informalidad existen una serie de problemas estructurales que generan desigualdades sociales tales como la pobreza, el desempleo, la salud, la educación, migración, entre otros.

El objetivo general de esta presente tesis es analizar las características socioeconómicas de las personas que pertenecen al comercio informal en la ciudad de Guayaquil, con el fin de que a través del conocimiento ayude a mejorar la economía. La metodología que se siguió, fue la investigación descriptiva por medio de recopilación de datos cualitativos y cuantitativos cuyo objetivo es comprobar una teoría y permite describir estadísticamente ciertas variables y elementos de la población, para lo cual se utilizó el método de encuestas y entrevistas, soportando con información secundaria de organismos internacionales tales como la Organización Internacional del Trabajo y entidades a nivel nacional como el INEC, Servicio de Rentas Internas, Banco Central del Ecuador, SENPLADES.

El estudio determinó entre los resultados más significativos, que las principales características de los comerciantes informales de la ciudad de Guayaquil son la falta de protección social con el 99%, especialmente en el área de la salud, además, el 88% de los encuestados no paga impuestos y la mayoría provienen de otras provincias. Así mismo, se destaca la incidencia de los factores socioeconómicos en el comercio informal puesto que en escenarios macroeconómicos con altas tasas de desempleos, pobreza, migración, por lo general, la gente ingresa a la economía informal lo hace por la necesidad de sobrevivir.

Con profunda reflexión, es necesario recordar que a pesar de la problemática y relación que afronta la pobreza y el comercio informal en el Ecuador y en el mundo entero se

requiere siempre elaborar análisis para luego idealizar y proponer diversas alternativas sobre la intención de disminuir estos índices. Cuales fuera el camino, afortunadamente siempre hay personas interesadas en afrontar la realizar y buscar soluciones tangibles, de buena fe y con el enorme interés de mejorar la sociedad.

***Palabras claves:*** comercio informal, desempleo, economía informal, subempleo, economía y pobreza.

## ABSTRACT

Informal trade is a complex social and economic problem that exists worldwide even in developed economies, but affects more to Latin America, some countries in Africa and South Asia, behind informality there are some structural problems generating social inequalities such as poverty, unemployment, health, education, migration, among others.

The overall objective of this thesis is to analyze the socioeconomic characteristics of the individuals in the informal trade in the city of Guayaquil, in order that through knowledge help improve the economy.

The methodology followed was descriptive research by collecting qualitative and quantitative data which aims to test a theory and allows statistically describe certain variables and elements of the population, for which the method was used surveys and interviews, supporting with secondary information from international organizations such as the International Labour Organization and national institutions such as the INEC, Internal Revenue Service, Central Bank of Ecuador, SENPLADES.

The study found among the most significant results, the main characteristics of informal traders in the city of Guayaquil are the lack of social protection with 99%, especially in the area of health, adding, 88% of respondents did not pay taxes and most come from other provinces.

In addition, the impact of socioeconomic factors in informal trade stands out because in macroeconomic scenarios with high jobless rates, poverty, migration, usually people enter the informal economy makes the need to survive.

With deep reflection, we must remember that despite the problems and relationship facing poverty and informal trade in Ecuador and the world is always required analysis and then develop and propose alternatives romanticize about the intention to decrease these rates.



What was the way fortunately there are always people interested in addressing the conduct and seeking tangible solutions, in good faith and with great interest to improve society.

**Keywords:** informal trade, unemployment, informal economy, underemployment, economy and poverty.

## **Introducción**

El presente estudio analiza la estructura del comercio informal en los sectores más representativos de la ciudad de Guayaquil observando los problemas socioeconómicos que afectan a la población que vive en la urbe y que forman parte de dicho sector. Por otra parte, se pretende recopilar a través del trabajo de campo la mayor cantidad de información suministrada por aquellas personas quienes día a día ven en la informalidad el único medio de subsistencia para llevar el alimento a sus hogares. Es importante estudiar con profundidad el tema, por su relevancia social y por lo complejo del tema que confronta diversos puntos de vista tales como desde lo económico, jurídico y social, constituye motivo de preocupación para organismos internacionales como la Organización Internacional del Trabajo OIT y de muchos Gobiernos a la hora de presentar soluciones o cambios a nivel socioeconómico; en ese sentido, no se puede dejar de lado la realidad que viven en el Ecuador las personas que día a día se rebuscan el medio de llevar el sustento a sus hogares, encontrando una solución en la economía informal por eso, la relevancia en este estudio de analizar los factores que inciden en el comercio informal y las consecuencias que afectan a este sector, priorizando como objetivo general de este estudio es analizar las características socioeconómicas de las personas que pertenecen al comercio informal en la ciudad de Guayaquil.

El primer capítulo, se enfoca en el marco teórico y conceptual respecto a los orígenes del concepto de la informalidad y las diferentes definiciones, debido a que es un tema tan polémico se reflejan diversos puntos de vista frente al mismo, en este capítulo también se exponen los diferentes enfoques teóricos de la informalidad, las características del sector, Quienes están inmersos en el mismo y a nivel general estadísticas de la economía informal en el mundo.

El segundo capítulo, evalúa la situación socioeconómica de la ciudad de Guayaquil, describiendo las principales actividades económicas de sus habitantes como el comercio, la

industria, entre otros, para finalmente examinar los grandes problemas socioeconómicos que afectan a sus habitantes, infiriendo que durante el año 2013. Guayaquil fue la ciudad con los índices más altos de migración interna, los niveles más altos de pobreza y la tasa más alta de desempleo factores que podrían considerarse algunas de las causas principales que generan el comercio informal y que ayuda a comprender mejor este problema.

El tercer capítulo, expone la metodología de la investigación, por medio del método cualitativo es decir usando el recurso de las entrevistas y cuantitativo a través de las encuestas recopilar la mayor información posible de las opiniones expresadas por personas que están inmersas dentro de esta actividad y así determinar las condiciones socioeconómicas en las que viven, para posteriormente tabular y analizar los resultados respectivos.

De los resultados más relevantes, se deduce que los comerciantes informales de la ciudad de Guayaquil carecen de seguridad social especialmente el área de la salud el 99%, la gran mayoría el 88,8% no paga ningún tipo de impuesto. La migración interna es un factor importante que incide en la proliferación del comercio informal, pues tan solo el 13,5% han nacido en Guayaquil, la principal actividad que realizan es la comercialización de alimentos y bebidas el 46,5%, finalmente hay que resaltar que muchos de ellos están inmersos en la pobreza y poseen trabajos totalmente vulnerables que les alcanza tan solo para sobrevivir.

Finalmente, es necesario compartir que la razón fundamental que motivó este estudio es porque bajo el perfil de economista se busca ayudar de una u otra forma la situación actual que afronta al país no solo de una forma profesional sino académica y hoy por hoy, el escenario que afronta el Ecuador es sumamente crítico y es necesario aportar con analizar un tema polémico no solo a nivel nacional sino internacional, que es el comercio informal.

## **Antecedentes**

El deterioro en la economía a nivel mundial producido por la crisis del 2008 al 2012 en las economías desarrolladas, ha generado graves problemas de desempleo y déficit de plazas

de trabajo decente, por tal razón muchas personas se ven obligadas ingresar a la economía informal, para sobrevivir realizando trabajos en condiciones laborales inadecuadas con baja remuneración y sin protección social, ni seguridad jurídica, aunque los índices de informalidad han disminuido lentamente, las estadísticas siguen siendo objeto de preocupación para los gobiernos y organismos internacionales, en algunos países del mundo como la india representa el 83,6% del empleo informal no agrícola y continua aumentando. el crecimiento de la población también genera mayores necesidades y como los recursos son escasos, muchas familias optan por salir a las ciudades más desarrolladas, en Ecuador, la gente del campo y de ciudades más pequeñas decide migrar a las ciudades como Guayaquil y Quito, en busca de mejores oportunidades, pero al llegar se encuentran con la realidad de la falta de empleos sin embargo, al tener necesidades extremas que deben ser satisfechas ingresan hacer parte del comercio informal, es el caso de muchos ciudadanos que habitan en la ciudad de Guayaquil y cantones aledaños quienes salen cada mañana a las calles a ofertar todo tipo de productos aguas, gaseosas, encebollados, accesorios de celulares, juguetes , productos de plástico, artículos de bazar en otros. La Encuesta Nacional de empleo, desempleo y subempleo (Enemdu) del INEC de diciembre del 2013 señala que la informalidad en Ecuador a Nivel Nacional Urbano es 1.993.851 lo que representa una tasa ocupada en el sector informal de 42,3% (INEC, 2013).

### **Planteamiento del problema**

El comercio informal se torna un problema complejo para el estado, debido a que muchas personas ven en la informalidad el único medio de sustento para sus familias debido a la falta de empleo formal y mejores oportunidades, que muestra un panorama contrario al Plan Nacional del Buen vivir que implementa el gobierno nacional, de una sociedad justa y con derecho a una vida digna.

La economía informal es un tema que puede ser analizado desde dos puntos de vista, por un lado para el estado, constituye un problema la evasión fiscal, puesto que las transacciones que se realizan en la economía informal son por lo general en efectivo sin dejar registro contable, además se crea una competencia desleal al no cumplir con todas las formalidades exigidas por la ley para la creación de un negocio que afecta a los empresarios quienes si cumplen con toda la reglamentación, también va en contra de los derechos de propiedad intelectual a través de la piratería, plagio o copia de obras literarias, artísticas, cd's, etc. Además, las confrontaciones que existen entre la policía metropolitana y los informales, quienes se sienten temerosos de que su mercadería sea confiscada, quedando sin el único sustento para mantener a sus familias.

Adicionalmente, la economía informal es uno de los factores que más hace daño a la sociedad, debido a que si bien resuelve un problema puntual de una minoría en particular en el corto plazo, desgraciadamente al no orientarse los esfuerzos hacia una adecuada formalización de la empresa, el país queda exento de poder percibir las contribuciones económicas de los impuestos que legalmente sí deberían reportarse. De la misma forma, también afecta al comercio formal al colocarlo en desventaja competitiva por ser los primeros los que están sujetos a aceptar reglas predeterminadas siendo la economía informal la que evade esta responsabilidad.

En consecuencia, como parte del problema se aprecia que la ciudadanía es participe ya que contribuye a la compra de artículos a bajo precio, sin importar su procedencia, fomentando en algunos casos el contrabando o si cumplen o no con las exigencias contempladas en la ley. Se investigará las diferentes características de los comerciantes informales en la ciudad de Guayaquil. En concreto, es tiempo de tomar conciencia sobre la existencia el comercio informal, ya que es de vital importancia comenzar a pensar soluciones

y reformas que colaboren a terminar con este tipo de comercio que perjudica seriamente al Ecuador y al mundo entero.

### **Formulación del problema.-**

1. ¿Cuáles serían los factores socioeconómicos dentro del comercio informal y cómo incide el comercio informal en la ciudad de Guayaquil?
2. ¿Cuál sería la problemática que afronte el comercio informal en la ciudad de Guayaquil y de qué forma se analizaría las características socioeconómicas de los comerciantes informales de la ciudad de Guayaquil?

### **Justificación**

El presente trabajo de investigación, es un tema de relevancia social, que genera polémica por lo complejo de su estructura o contenido por esta razón, confronta varias teorías acerca de su definición, en el marco social, económico y jurídico, tiene como finalidad, a través del trabajo de campo que se va a realizar, conocer las características opiniones y percepciones, acerca de la caracterización que experimenta día a día el sector informal en la ciudad de Guayaquil y de aquellos actores que son partícipes del comercio informal.

Por otra parte, lo que motivó a investigar este tema, con la intención de compartir este trabajo y profundizar respecto a la economía informal además, el de indagar sobre la problemática planteada ya que constituye un pilar fundamental a la hora de entender sobre la necesidad de producir empleos o emprendimientos basados en que existen personas que sobreviven en una extrema pobreza y que deciden aún ante estas circunstancias trabajar independientemente y no para otros un claro ejemplo para el desarrollo de un país.

Finalmente, los beneficiarios del estudio serían los lectores (futuros estudiantes, docentes, empresarios, funcionarios, etc. (que tendrán una guía de consulta en la biblioteca de la Universidad Católica) además, una vez culminado este proyecto de investigación los

conocimientos adquiridos serán multiplicados a lo largo de la vida profesional del presente autor; en cuanto a la sociedad, generaría un gran impacto si las autoridades de esta universidad pudiesen llevar o compartir como parte de un aporte a los organismos públicos competentes para fortalecer el conocimiento y buscar la forma de implementar planes tangibles a corto plazo.

### **Objetivo general**

- Analizar las características socioeconómicas de los comerciantes informales de la ciudad de Guayaquil, con el fin de que a través del conocimiento ayude a mejorar la economía.

### **Objetivos Específicos**

1. Investigar la fundamentación teórica sobre economía informal mediante el uso de literatura internacional.
2. Estudiar la situación actual y los aspectos socioeconómicos de la ciudad de Guayaquil apoyándose en información secundaria proporcionada por fuentes oficiales.
3. Realizar la investigación de campo para conocer la caracterización de los comerciantes informales en la ciudad de Guayaquil usando la metodología de investigación descriptiva para ser usado como avance en los estudios del comercio informal en general.

## CAPÍTULO 1

### 1. MARCO TEÓRICO Y CONCEPTUAL

#### 1.1. Evolución del comercio informal

A comienzos de los años setenta, surgió el concepto dualista formal e informal, gracias al estudio realizado por Keith Hart en Ghana, en el cual analizó el nivel de ocupación urbana, observando que hay oportunidades de ingreso en ambos sectores formal e informal, especialmente en los estratos de la población de menores recursos para los cuales hay diversas ocupaciones, resaltando la dinámica del sector informal por los múltiples oficios que pueden desempeñar, que son muchos desde betuneros y vendedores ambulantes. Hart, 1971 relaciona el sector formal con el empleo asalariado y el informal trabajadores por cuenta propia (Torres Galárraga, 2010, pág. 10).

La Organización Internacional del Trabajo<sup>1</sup> OIT en 1972 adopta este concepto del sector informal y le agregó otros atributos identificados en un estudio sobre el empleo en Kenia, que lo convierten en sinónimo de pobreza, definiendo que las actividades informales son la manera de realizar las cosas que se caracteriza por: fácil acceso; sustento en los recursos locales; empresas familiares; operaciones limitadas; técnicas de producción intensificadas en mano de obra y tecnologías básicas; habilidades alcanzadas por la experiencia no a través de la educación; falta de competitividad y reglamentación en los mercados.

El informe de Kenia, expresa que el Sector Marginal Urbano<sup>2</sup> (SMU) continúa en crecimiento, y es indispensable admitir y favorecer el desarrollo de las actividades informales

---

<sup>1</sup> Es un organismo especializado de las Naciones Unidas que se ocupa de los asuntos relativos al trabajo y las relaciones laborales. Fue fundada el 11 de abril de 1919, en virtud del Tratado de Versalles. Su Constitución, sancionada en 1919, se complementa con la Declaración de Filadelfia de 1944.

<sup>2</sup> Son lugares de muy bajos recursos económicos, son los llamados cinturones de pobreza, en donde puedes encontrar cientos de casas de lata y madera de muy escasa vida útil e insalubres en muchas ocasiones.



para erradicar la pobreza. Plantea también un detalle importante respecto a la supuesta ilegalidad de las actividades informales, diferenciando la ilegalidad criminal y la ocasionada por el incumplimiento de imposiciones establecidas por las actividades legítimas, ilegalidad que se podría calificar como reglamentaria, lo que es representativo de las ocupaciones informales (OIT, 2011, pág. 17). Posterior al informe de Kenia, Sethuraman (1976) define al Sector Informal Urbano (SIU) como pequeñas unidades de establecimientos urbanos, excepto las empresas privadas grandes comerciales o industriales y las del sector público. Para clasificar una empresa como informal, debe tener mínimo una de estas valoraciones: negocios con menos de 10 trabajadores, funcionar al margen de la ley, producción familiar, no cumple con un horario laboral, sitios de trabajo variables, no hay acceso a créditos a través de las instituciones financieras y bajo nivel educativo. A partir de la definición del SIU y las características del tamaño mismo, sirvió de punto de partida para formular políticas de desarrollo en esa época a través del programa mundial de empleo (OIT, 2011, pág. 18).

El Programa Regional del Empleo PREALC<sup>3</sup> de la OIT, define: “Trabajadores y/o empresas en actividades no organizadas, (en términos económicos y en términos jurídicos), que utilizaban procedimientos tecnológicos simples y estaban insertas en mercados competitivos”. Este concepto está limitado a los trabajadores del sector informal que están constituidos por una fuerza laboral empleada en pequeñas empresas tradicionales y por trabajadores independientes, con escasa preparación académica, y trabajadores remunerados en el servicio doméstico (OIT, 2011, pág. 17).

---

<sup>3</sup> El Programa Regional del Empleo (PREALC) de la OIT desarrolló el concepto de segmentación de los mercados de trabajo a objeto de incluir en el instrumental de análisis la heterogeneidad estructural que planteaba Pinto y la CEPAL. En el enfoque el PREALC se sostiene la existencia de profundas diferencias de comportamiento entre los mercados de trabajo rurales y los urbanos; y entre las franjas modernas y tradicionales de la economía. De modo que en lugar de existir un mercado de trabajo único, homogéneo, competitivo, atemporal y a espacial como sostiene la visión neoliberal, existirían al menos cuatro segmentos diferenciados al interior del mercado de trabajo como un conjunto: el sector tradicional rural, el sector informal urbano, el sector moderno rural y el sector moderno urbano.

El trabajar dentro del sector informal se calificó como subempleo y se presume que las personas que están inmersas en él, no conseguían entrar a la economía formal, particularmente ocurre en los países en vía de desarrollo.

En la década de los 80, surge en América Latina, el economista peruano Hernando de Soto en su libro *El otro sendero*, plantea una propuesta contraria al carácter negativo de la economía informal, puesto que la ve como una fuente generadora de empleo, señala que surge como una respuesta espontánea ante la incapacidad y la naturaleza discriminatoria del estado para cubrir las necesidades de los pobres, por un estado burocratizado y reglamentario, que concede privilegios a pequeñas élites privadas (Vargas llosa 1986 c.p De Soto 22-23).

Los criterios emitidos hasta el momento hacen referencia a los países en desarrollo, sin embargo la informalidad es un fenómeno que también se encuentra presente en los países industrializados, las investigaciones al respecto son más precisas y hay un mayor consenso.

Portes y Haller (2004) definen que el sector informal comprende “las acciones de los agentes económicos que no adhieren a las normas institucionales establecidas o a las que se niega su protección” Cita Feige (1990 pág.990) otros Castells y Portes (1989:12) definen explícitamente una economía informal y no un sector informal, que comprende,) “todas las actividades generadoras de ingresos, no reguladas por el Estado en entornos sociales en que si están reguladas actividades similares” (Instituto Nacional de Estadística e Informática, 2012).

Feige (1990) plantea el término genérico economía subterránea que abarca cuatro aspectos: el primero es “*La economía ilegal*” incluye la fabricación y comercialización de productos y servicios prohibidos, que abarca actividades como, la prostitución, juegos de azar ilícitos y el narcotráfico, el segundo “*La economía no declarada*” se fundamenta en ejecutar actos para evadir cargas tributarias y burlarse de la ley declarando menos impuestos, otro es *La economía no registrada* son las actividades que operan sin ningún tipo de registro y finalmente “*La economía informal*” engloba las actividades económicas que incumplen

totalmente las leyes y costos administrativos que implican licencias comerciales, contratos laborales, prestaciones sociales, créditos financieros y relaciones de propiedad, quedando totalmente desprotegidos (Trabajo y sociedad, 2011, pág. 213).

Portes y Haller, señalan que algunos estudios que definen a las actividades informales como todas aquellas que no están reguladas por el estado, describen, una clasificación funcional de estas actividades de acuerdo a sus propósitos (Trabajo y sociedad, 2011, pág. 213):

- a) La economía Informal de supervivencia: en la cual los hogares o personas producen directamente o comercializan bienes y servicios en el mercado para sobrevivir. (Roberts, 1989; Cross, 1998) citan ejemplos como los vendedores ambulantes y autoconstrucción que se da en países subdesarrollados.
- b) La economía Informal de explotación dependiente: es aquella que se orienta aminorar costos en las empresas del sector formal, contratando trabajadores fuera de plantilla, o subcontratando empresarios informales, un ejemplo lo citan (Waldinger, 1986; Sassen, 1989; Schoepfl y Pérez-López, 1992). Las empresas estadounidenses que fabrican prendas de vestir, establecen vínculos con subcontratistas emigrantes clandestinos y trabajadores a destajo.
- c) La economía Informal de crecimiento están Organizados en empresas pequeñas que se ayudan mutuamente, para acumular capital, tener menores costos y mayor flexibilidad. Ejemplo: Las redes de micro productores artesanales, de gran éxito en Italia central, (Sabel, 1986; Capecchi, 1989).

Emilia-Romagna un conocido distrito Industrial, de la región de Italia central constituido por pequeñas empresas bastante enérgicas, de las cuales gran cantidad comenzaron informalmente y continúan contratando mano de obra fuera de plantilla y utilizando insumos producidos informalmente. Según (Capecchi 1989, págs. 200-201), las

relaciones entre trabajadores, empleadores y dueños de diferentes empresas se dan particularmente por la cooperación más que por la explotación o la competitividad. De esta manera las pequeñas organizaciones, pueden contestar activamente a las fluctuaciones de la demanda del mercado, especializándose en nichos establecidos, cooperando entre sí, para aguantar las presiones externas destinadas a vender a menores precios (Trabajo y sociedad, 2011, pág. 213).

Finalmente, un punto de vista más moderno de economía informal desde el área fiscal, jurídica y contable es el publicado por la Universidad de Guadalajara que la definen como:

Aquel producto interno bruto, no registrado contablemente, característico de las personas físicas que auto empleándose, da como resultado una situación de trabajo que genera recursos económicos para su manutención y la de sus familias o dependientes, derivada de una actividad empresarial, comercial o de producción, así como de la prestación de bienes y servicios, que sin formalizar sus obligaciones jurídico fiscales, a través de su inscripción en las diferentes dependencias gubernamentales, rehúye como contribuyente o sujeto pasivo en su relación gobernado, gobierno a su carga tributaria con el País, escapando y evitando los esquemas de control y fiscalización de cualquier índole (Miranda & Rizo, 2010, pág. 7).

## **1.2. Enfoques de la economía informal**

Existen algunos aportes por parte de los estudiosos de las economías informales, que explican el surgimiento del sector informal urbano en los países en desarrollo y su estructura sustentándose básicamente en cuatro escuelas como lo afirma (WIEGO, 2012) mujeres en empleo informal globalizando y organizando, las cuales se expondrán a continuación y serán ampliadas y asistidas con criterios de otros autores.

## **Escuela Dualista**

También denominada teoría de la racionalidad productiva, segmenta el mercado laboral, en dos sectores uno moderno y otro tradicional, entre ambos existen grandes diferencias de escalas salariales y beneficios sociales basándose en los modelos de Lewis, Harris y Todaro, Hart y el modelo de Fields. Hart con su estudio práctico en Ghana sobre las oportunidades de ingreso en el sector formal e informal, el cual se explicó en la evolución de la economía informal.

El modelo de Lewis: se basa en la idea de la economía dual, es decir la convivencia entre lo tradicional y lo moderno, el sector tradicional se identifica con el sector agrícola, con técnicas de producción más precarias que son intensivas en mano de obra y utilizan herramientas simples, además el modo de organización económica se basa en el ingreso que cada miembro de la familia aporta. En cambio el sector moderno es el sector industrial, que produce bienes manufacturados, que utiliza nuevas tecnologías intensivas en el uso del capital, el modo de producción genera una rentabilidad y se fundamenta en el trabajo asalariado (Ray, 1998, pg. 333).

Ray señala que Lewis en el año 1954 manifestó que otro gran sector en el que se da esta situación es en el de los trabajos eventuales, los trabajadores que deambulan por los puertos en espera de un trabajo, los hombres jóvenes que se nos acercan corriendo en cuanto aparecemos a pedirnos que les deje llevar la bolsa, el jardinero eventual, etc. En estas ocupaciones normalmente hay muchas más personas de las necesarias, y cada una gana muy poco trabajando de forma eventual, a menudo su número podría reducirse a la mitad, sin que disminuyera la producción de este sector. El pequeño comercio también es exactamente de este tipo, esta enormemente expandido en las economías súper pobladas (Ray, 1998, pg. 344).

Lewis afirmó: “la existencia de la oferta limitada de mano de obra en economías de menor desarrollo, se caracteriza por la existencia de a) desempleo disfrazado en el

sector agrícola, b) ocupaciones accidentales, c) pequeño comercio detallista d) sector de servicio doméstico” (Aguilera, 1998, pg.83).

El modelo de Harris y Todaro, pretende aclarar porque especialmente en economías en subdesarrollo en las que existe un alto índice de desempleo urbano, constantemente las personas insisten en migrar del sector rural al urbano y consecuentemente podría generar un sector informal (Milgate, Eatwell & Newman 1993, pg. 362). En cambio, el modelo de Gary Fields, adiciona al modelo de Todaro, la división entre los dos sectores urbanos, el formal e informal, propone que las personas migran del área rural a la urbana con la intención de obtener un trabajo formal, pero la falta de plazas de trabajo en relación a la tasa de crecimiento de la población, ocasiona que durante el proceso de búsqueda, la espera puede ser financiada por la participación en el sector informal, en trabajos de bajos ingresos y poca productividad Fields argumenta que hay una restricción para entrar al mercado laboral de los sectores modernos, puesto que los buenos trabajos están limitados (patricio, 1987 - 2002, pág. 113)

Según WIEGO (2012) algunos autores como Hart, ILO, Sethuraman y Tokman, manifiestan que “el sector informal de la economía comprende actividades marginales — distintas del sector formal y no relacionado con él— que proporcionan ingresos a los pobres y una red de seguridad en tiempos de crisis”. (WIEGO, 2012, pág. 4). Par los estructuralistas los desequilibrios entre las tasas de población y empleo conducen a las personas a la informalidad, aducen que en un mercado laboral segmentado los negocios informales carecen de oportunidades económicas y representan el sector menos favorecido

### **Escuela Estructuralista**

Denominada también esquema teórico de la racionalidad de mercado, esta escuela surgió debido a la crisis de los años 70 y 80, como alternativa para reducir los costos en los procesos de producción de las empresas, transfiriéndolas a lugares con condiciones favorables

en aspectos fiscales, tecnológicos y de productividad. Este esquema se orienta a la estructura de las relaciones reguladas por el estado y las no reguladas.

La carencia de políticas por parte del estado que regulen y supervisen a las empresas, les ha permitido a estas proceder a contratar trabajadores al margen de la ley, sin reconocerles las prestaciones sociales, para disminuir sus costos salariales y ser más competitivos, llevando a estos empleados a estar inmersos dentro del trabajo informal (Huesca Reinoso, 2005, págs. 19-20).

La informalidad aunque tiene modos de producción más precarios ha subsistido vinculándose con las economías modernas, por ejemplo, el caso de las transnacionales, que compran a unidades agropecuarias simples su producción, estas compañías también contratan trabajadores a destajo. El Programa Regional de Empleo para América Latina PREALC y el Caribe, lo describe como la base de subsistencia de algunas familias, planteando que las tareas informales no se encuentran segregadas de la formalidad por el contrario, se relacionan funcionalmente con este sector (Ortega, 2006, pág. 12).

Los estructuralistas afirman que es más frecuente que las empresas del sector formal acudan a la informalidad para disminuir los costos de producción y aumentar la competitividad, al contratar trabajadores sin relación de dependencia evadiendo el pago de prestaciones sociales y comercializando a través trabajadores por cuenta propia (Porter 1995, Portes y Bentón 1987, c.p Ortega 2006, pg.12).

De acuerdo a Wiego (2012), Los estructuralistas consideran que hay un vínculo funcional entre el sector informal y el formal, las microempresas con trabajadores subordinados del sector informal permiten a las empresas capitalistas reducir sus costos de mano de obra e insumos haciéndolas más competitivas.

## **Escuela legalista**

Se fundamenta frente a la reacción de las personas por la enorme carga tributaria y regulaciones que da origen al sector informal, esta escuela reconoce a Hernando Soto como su principal representante a quien ya se mencionó anteriormente dentro de la presente tesis en el origen y evolución del comercio informal.

Hernando Soto, en su obra *el otro Sendero*, sostiene que el problema no es la economía informal sino el estado, debido a su incapacidad para satisfacer las aspiraciones de los pobres. La legalidad es un privilegio de quienes tienen el poder económico y político, a las clases populares no les queda otra alternativa que la ilegalidad, de aquí nace la economía informal. Soto realizó su estudio en el Perú concluyendo que legalizar un negocio, está prácticamente fuera de las posibilidades de alguien con recursos modestos. Cuando los campesinos migran a las ciudades por las sequías o las inundaciones en sus tierras, el sistema legal les cierra las puertas quedando como única alternativa sobrevivir, inventar fuentes de trabajo al margen de la ley, careciendo de formación técnica, capital, protección del seguro, créditos, asumiendo riesgos con la voluntad de sobrevivir. De esta forma se ha desarrollado la economía informal, sus representantes los informales, demuestran que es posible desarrollarse y sobrevivir, gracias a su iniciativa y capacidad individual, que la libertad y el libre mercado les brinda.

Soto define al régimen que opera en nuestras economías, como Mercantilismo, un estado burocratizado y reglamentario, que se confunde con los gobiernos de turno, que legislan y reglamentan a favor de pequeños grupos de presión y en contra de los intereses de las grandes mayorías, a quienes se los margina y disfrutan de las migajas de la legalidad (Soto, 1986).

(Loayza, 1997) ratifica la posición de Soto argumentando que la gran cantidad de impuestos, trámites burocráticos, regulaciones impuestas por los gobiernos, así como los altos



costos para legalizarse han dado origen al comercio informal sin embargo, considera que los informales tienen claras las desventajas de este sector, ya que quedan expuestos a posibles multas, sin ningún tipo de seguridad social, jurídica, policial, ni acceso a préstamos por parte de entidades financieras, argumenta que se elige de manera voluntaria el estar inmerso en el sector informal y lo considera una oportunidad que no se asocia con la pobreza.

Esta teoría afirma que, la única diferencia entre las empresas formales e informales es su situación legal, debido a los excesivos costos para formalizar una empresa, superan a los beneficios por tal motivo, es más fácil insertarse en el comercio informal creando empresas muy pequeñas, las cuales no registran su actividad económica y tampoco pagan impuestos, por ende no están reguladas por los entes gubernamentales correspondientes (Hernández y Cruz, 2000, c.p. Huesca, 2005, pág. 20).

### **Escuela Voluntarista**

Este escuela también llamada “*Teoría de la Racionalidad Emprendedora*”, se relaciona con la anterior, pero su enfoque es netamente empresarial, se genera por la existencia de las oportunidades que brinda el mercado de obtener mayores ingresos a los que hubiesen obtenido como asalariados, esto los motiva a emprender un negocio propio de manera voluntaria en busca de mayor independencia y mejores ingresos, de esta forma inicialmente se forman unidades de producción de reducido tamaño, que no generan las utilidades suficientes para formalizar el negocio y cumplir con las obligaciones, compromisos fiscales y de seguridad social.

Estos negocios nacen no como la falta de empleo remunerado en el sector formal, sino más bien pequeños emprendimientos realizados por personas que tienen las habilidades y aptitudes para iniciar el negocio pero que cuentan con poco o ningún capital, esta informalidad es de manera temporal, ya que en la medida que el negocio empiece a cubrir los costos y genere utilidades, el negocio se formaliza y puede acceder a beneficios como

financiamiento bancarios y apoyo gubernamental en materia económica y beneficios fiscales (Maloney 202 pág.11 c.p. Huesca Reinoso 2005, pág. 21).

Difiere del primer enfoque puesto que, el factor que prima no es la situación de pobreza del individuo, sino el principal agente es la competencia alienta a las personas a tener ingresos superiores a lo que generaría realizando determinada actividad en el sector formal. En los países subdesarrollados el sector informal es una oportunidad para generar plazas de trabajo (Charmes 2000 e ILO 2000, c.p. Huesca 2005, pág. 21).

WIEGO (2012) afirma que difieren de la escuela legalista porque no culpan a la tramitología, sino que los empresarios informales de manera voluntaria desean evadir impuestos y regulaciones al analizarla relación costo beneficio.

### **1.3. Marco cultural**

#### **Quienes Forman Parte de la economía informal**

La OIT expone que en el 2003 se determinó que las personas o empresas que trabajan dentro de la economía informal, se diferencian en cuanto a unidades de producción, o situación en el empleo, por lo tanto el empleo informal comprende a (OIT, 2012, págs. 9-10):

- **Trabajadores por cuenta propia:** los que realizan actividades de subsistencia, como los vendedores ambulantes, los betuneros, chatarreros.
- **Empleadores:** tienen su propia empresa del sector informal pero son independientes con empleados.
- **Los empleados domésticos remunerados** en el que cabe recalcar que la OIT hace referencia al trabajo doméstico, en la décimo quinta conferencia internacional de estadística del trabajo y de empleo en el sector informal, Ginebra 1993, indicando que la decisión de incluir o no al trabajo doméstico remunerado dentro del sector informal, depende de cada país, aunque precisa, a fin de que las estadísticas resulten más útiles

para el análisis y las comparaciones internacionales, los trabajadores domésticos incluidos en el sector informal deben ser incluidos como una sub categoría por separado denominada hogares.

- **Trabajadores a domicilio u ocasionales** actividades como el electricista, el plomero.
- **Los trabajadores de fábricas explotadoras o asalariados:** los disfrazan como trabajadores asalariados, en cadenas de producción.
- **Los trabajadores independientes de microempresas:** pueden trabajar solos, o con familiares, en ocasiones con aprendices o trabajadores asalariados.
- **Miembros de cooperativas de trabajadores informales:** miembros de cooperativas de productores que no están constituidas legalmente.

El trabajador informal, logran ocuparse en el sector formal, informal o en los hogares, por lo tanto hay un contexto de distintas situaciones entre quienes trabajan en la economía informal, si son asalariados, empleados por cuenta propia, ocasionales, en qué sector están ubicados comercio, construcción, agricultura, industria, el nivel de ingresos entre otros, consecuentemente cada uno afronta diferentes problemas en sus actividades diarias.

#### **1.4. Características del sector informal**

La OIT en su 103ava reunión de la conferencia internacional del trabajo expresa que el sector informal está formado por estructuras económicas pequeñas, desde una unidad productiva hasta máximo diez empleados, que se caracteriza por tener un bajo nivel de organización y división del trabajo, disponen de poco capital, tienen tecnología obsoleta, exclusión de líneas de financiamiento tradicionales para el desarrollo del negocio, escasa calificación de mano de obra, salvo algunas casos que han adquirido sus destrezas en base a la experiencia, por lo general los informales tienden a tener una calificación artesanal, incluyendo toda la producción de un bien final o intermedio y los trabajadores enfrentan tareas tanto de producción como de gestión, mientras en las empresas formales predominan

los procesos en cadena y las personas se especializan para una tarea específica, mientras el sector formal está apoyado en la división del trabajo, a través de reglamentos disposiciones, derechos y deberes, posiciones jerárquicas, y beneficios sociales, impera la maximización de la ganancia, en cambio en las posiciones informales son estructuras difusas y personalizadas, la división del trabajo es sencilla, y las tareas asociadas son menos claras y más flexibles, la fijación de la jornada de trabajo depende del trabajador o de su familia. En estas empresas se prioriza las consideraciones sociales familiares. Finalmente, las empresas informales, son de baja productividad y en ellas se concentra el subempleo, por lo general perciben ingresos muy bajos y las relaciones laborales son muy inestables (OIT, 2014, págs. 77-79).

La principal característica del sector informal es que, no se encuentra protegido y amparado dentro de un marco jurídico y reglamentario. No obstante, existen otras características importantes que definen a los empresarios y trabajadores informales, una de ellas es su alto nivel de vulnerabilidad. *El Empleo Vulnerable, se define como la suma de trabajadores por cuenta propia y trabajadores familiares no remunerados* (OIT, 2012, pág. 45). Un indicador que muestra las tendencias en la calidad general del empleo, puesto que a mayor proporción de trabajadores vulnerables, señala que son más comunes las situaciones de trabajo informal, en donde generalmente los trabajadores carecer de protección social, tienen condiciones de trabajo precarias, salarios bajos. Por lo general, los trabajadores y empresarios informales, carecen de los siguientes aspectos (OIT, 2012, pág. 45):

- **Seguridad del mercado laboral:** carecen de buenas oportunidades laborales y de una estabilidad en su trabajo debido a la falta de un nivel de empleo elevado derivado de políticas macroeconómicas apropiadas.
- **Seguridad del empleo:** hay discontinuidad en el trabajo informal ya que los trabajos precarios poseen una duración corta, y un riesgo de pérdida elevado, lo que genera

incertidumbre en el trabajador y en su entorno familiar por estar expuesto a situaciones como despido arbitrario e inestabilidad laboral.

- **Seguridad ocupacional:** No se desarrolla sentimiento de pertenencia, ni crecimiento profesional.
- **Seguridad en el trabajo:** el trabajador se encuentra desprotegido carece de prestaciones sociales y de cobertura contra accidentes de trabajo y enfermedades por la falta de seguridad social.
- **Seguridad para desarrollar competencias:** falta de capacitación y formación para el crecimiento y desarrollo profesional de las personas, un crecimiento constante de la curva de aprendizaje.
- **Seguridad del ingreso:** falta de obtención de ingresos adecuados o estables, que no correspondan a un salario digno y justo.
- **Seguridad de representación:** protección al derecho de representación colectiva, a través de sindicatos u organizaciones de empleadores independientes a través de los cuales hagan prevalecer los derechos de los trabajadores.

Los resultados macroeconómicos son otra causa del crecimiento del sector informal, en ocasiones por la falta de crecimiento económico o fallas que siempre han existido tanto en el mercado como en la Política gubernamental que han dado lugar a una serie de problemas socioeconómicos que afectan los derechos de las personas como los altos índices de desempleo, pobreza, educación, salud, la migración, desigualdad de género, que se traduce en una participación mayor de empleos informales, de baja productividad y bajos salarios.

La OIT (2014) señala que la forma apropiada de examinar la condición de las personas que están dentro de “la economía informal es en términos de déficit de trabajo decente”, los trabajos de baja productividad, mal remunerados, que carecen de protección social, falta de representatividad, trabajos en malas condiciones y que en su mayoría están constituidos por

mujeres y trabajadores jóvenes son lo que caracterizan a la economía informal. La extensión de la informalidad también puede ser consecuencia de la excesiva reglamentación y costos para establecer un negocio formalmente.

### **1.5. La Economía Informal en el Mundo**

La (OIT, 2012) en su informe tendencias mundiales de empleo, expresa que durante ese año, la crisis a nivel mundial continua, debido al deterioro de la actividad económica con un escaso crecimiento de los mercados de trabajo que han generado un grave problema de desempleo y déficit de plazas de trabajo decente, la tasa de desempleo mundial continúa situándose en el 6% de la fuerza de trabajo mundial, para un total de más de 200 millones de personas, la crisis afecta principalmente a los jóvenes, en el año 2011, 74,8 millones de jóvenes entre los 15 y los 24 años se encuentran desempleados. La tasa de desempleo juvenil mundial es del 12,7%.

La economía mundial ha disminuido la capacidad para crear empleos nuevos, la relación empleo-población está en 60, 20% en el 2010. Esta situación ha generado el empleo vulnerable compuesto por “trabajadores por cuenta propia y trabajadores familiares no remunerados” que son parte empleo informal. En el año 2011, se estima que el número de trabajadores vulnerables en el mundo era de 1,520 millones, la tasa de empleo vulnerable en el mundo se encuentra en 49,1%. En cuanto a la economía informal la OIT en su informe Medición de la Economía Informal del 2012, señala que cuantificar el tamaño, la estructura y crecimiento de la economía informal es complejo e impreciso, establecer una comparación internacional también es imposible, ya que existen diferentes definiciones de economía informal, las cifras estadísticas no se han levantado periódicamente por tal motivo, la fiabilidad de los datos es desigual, Sin embargo pese a estos factores, (ILO Internacional Labour Office y WIEGO, 2013) señalan que la OIT logro recoger estadísticas de 47 Países

durante el 2011, referentes al empleo informal no agrícola incluyendo dentro y fuera del sector informal.

En la región de Europa del este y los estados miembros del CEI Comunidad de Estados Independientes se dispone información de 4 países sobre la proporción del empleo no agrícola informal, los rangos van desde 6,1 % en Serbia hasta el 19,8 % en Armenia. Los datos sobre empleo dentro del sector informal estaban disponibles para 7 países, mostrando que el porcentaje de empleo informal no agrícola varía desde un máximo de 59,2 % en Kirguistán al 12,1% en la Federación de Rusia y el 3,5% en Serbia.

Tabla 1 Proporciones de empleo Informal en Europa del este y miembros del CEI

Year/ Period	Country or Region	Infomral employment		Employment in the informal sector		Informal employment outside the informal sector	
		Thousands	% of non-agricultural employment	Thousands	% of non-agricultural employment	Thousands	% of non-agricultural employment
Eastern Europe and CIS countries							
2009	Armenia	138	19.8	71	10.2	67	9.6
2009	Kyrgyztan	n.a.	n.a.	887	59.2	n.a.	n.a.
2010	Macedonia, FYR.	65	12.6	39	7.6	27	5.2
2009	Moldova, Rep.	136	15.9	62	7.3	73	8.6
2010	Russian Fed.	n.a.	n.a.	7,785	12.1	n.a.	n.a.
2010	Serbia	113	6.1	66	3.5	57	3.0
2009	Ukraine	n.a.	n.a.	1,525	9.4	n.a.	n.a.

Tomado de: ILO y WIEGO, 2013, Pág.10

En África Subsahariana, el empleo informal en todos los países analizados tiene un porcentaje significativo por encima del 50% del empleo total no agrícola, ejemplo Mali poseen el 81,8%, Tanzania el 76,2%; sin embargo, el patrón difiere en Sur África el 32,7% y Namibia el 43,9% con proporciones más bajas que el resto de subregiones. Los países más ricos registran los porcentajes más bajos de empleo dentro del sector informal, como Mauricio el 9,3% y Sur África el 17,8%.

En todos los países del África Subsahariana sobre los que se dispone de datos, el número de personas empleadas en el sector informal es muy superior a los de empleo informal fuera del sector informal. Por ejemplo, en 2004, en Malí, el porcentaje de empleo en el sector informal se estimó en 71,4 % en comparación con el 11,3% del empleo informal fuera del sector informal.

Tabla 2 Proporciones de empleo Informal en África Sub-Saharan

Year/ Period	Country or Region	Informal employment		Employment in the informal sector		Informal employment outside the informal sector	
		Thousands	% of non-agricultural employment	Thousands	% of non-agricultural employment	Thousands	% of non-agricultural employment
Sub-Saharan Africa							
2008	Cote d'Ivoire	n.a.	n.a.	2,434	69.7	n.a.	n.a.
2004	Ethiopia**	n.a.	n.a.	1,089	41.4	n.a.	n.a.
2008	Lesotho	160	34.9	255	49.1	99	21.6
2010	Liberia	343	60.0	284	49.5	62	10.8
2005	Madagascar	1,271	73.6	893	51.8	378	21.9
2004	Mali	1,180	81.8	1,029	71.4	163	11.3
2009	Mauritius	n.a.	n.a.	57	9.3	n.a.	n.a.
2008	Namibia	121	43.9	n.a.	n.a.	n.a.	n.a.
2010	South Africa	4,089	32.7	2,225	17.8	1,864	14.9
2005/2006	Tanzania	3,467	76.2	2,353	51.7	1,137	25.0
2010	Uganda	2,720	69.4	2,344	59.8	537	13.7
2008	Zambia	920	69.5	854	64.6	155	11.7
2004	Zimbabwe	909	51.6	698	39.6	n.a.	n.a.

Tomado de: ILO y WIEGO, 2013. Pág. 10

En el sur y el este de Asia, excluyendo a China, el empleo informal en todos los países declarantes constituye una proporción significativa del empleo total, que van desde el 42,3% en Tailandia a 83,6% en la India, y para todos los países, excepto en Tailandia es más del 60%. En cuanto al empleo en el sector informal, el porcentaje oscila entre el 43,5% en Vietnam a 73% en Pakistán. En Pakistán, el porcentaje el empleo de informal fuera del sector informal se estima en sólo el 8,3%. Los países con el mayor porcentaje de empleo informal



fuera del sector informal son India (16,8%) y Vietnam (25%). Para China, los datos se limitan a seis áreas urbanas, incluyendo Fuzhou, Guangzhou, Shanghai, Shenyang, Wuhan y Xi-an. El porcentaje de empleo informal es 32,6%, es el más baja entre los países de la región.

Tabla 3 Proporciones de empleo Informal Sur y Este de Asia.

Year/ Period	Country or Region	Infromal employment		Employment in the informal sector		Informal employment outside the informal sector	
		Thousands	% of non-agricultural emplment	Thousands	% of non-agricultural emplment	Thousands	% of non-agricultural emplment
<b>South and East Asia</b>							
2010	China*	36,030	32.6	24,220	21.9	13,850	12.5
2009/2010	India	185,876	83.6	150,113	67.5	37,409	16.8
2009	Indonesia	3,157	72.5	2,621	60.2	532	12.2
2009/2010	Pakistan	21,913	78.4	20,416	73.0	2,319	8.3
2008	Philippines	15,150	70.1	15,680	72.5	2,490	11.5
2009	Sri Lanka	3,184	62.1	2,588	50.5	597	11.6
2010	Thailand	9,642	42.3	n.a.	n.a.	n.a.	n.a.
2009	Viet Nam	17,172	68.2	10,948	43.5	6,303	25.0

Tomado de: ILO y WIEGO, 2013. Pág.11

En el Norte de África y el Medio Oriente, de la información disponible en los tres países el empleo informal representa una proporción 58,5% en la orilla oeste Ribera Occidental y Franja de Gaza, el 51,2 % en Egipto y el 30,6 % en Turquí.

Tabla 4 Proporciones de empleo Informal Norte de África y Medio Oriente

Year/ Period	Country or Region	Infromal employment		Employment in the informal sector		Informal employment outside the informal sector	
		Thousands	% of non-agricultural emplment	Thousands	% of non-agricultural emplment	Thousands	% of non-agricultural emplment
<b>Middle East and North Africa</b>							
2009	Egypt	8,247	51.2	n.a.	n.a.	n.a.	n.a.
2009	Turkey	4,903	30.6	n.a.	n.a.	n.a.	n.a.
2010	West Bank & Gaza	375	58.5	140	23.2	235	35.8

Tomado de: ILO y WIEGO, 2013. Pág.11

El estudio también fue segregado por sexo, y se obtuvo información de 41 países en más de la mitad de los países en los que se tiene datos desglosados por sexo, hay más mujeres que hombres en el empleo informal entre tanto, en mayor parte los países registraron una mayor participación de los hombres en el empleo del sector informal como porcentaje del empleo no agrícola en comparación con las mujeres, esta información se muestra en el Apéndice 1.

### **1.6. La Informalidad en América Latina y El Caribe**

Continuando con lo expuesto por Labour Office y WIEGO (2013), de los 16 países analizados en América Latina y el Caribe, el empleo informal constituye una proporción significativa del empleo total no agrícola, que va desde el 39,8 % en Uruguay al 75,1% en Bolivia uno de los índices más altos de la región. El empleo en el sector informal va desde el 24,3% en Brasil hasta 58,3% en Honduras. Los países con mayor porcentaje de empleo informal fuera del sector informal son Paraguay, Ecuador y Bolivia.

En los últimos años, México ha llevado a cabo estudios dirigidos a la estimación de la contribución del total el empleo informal a la economía, a través de la unidad de investigación de Instituto Nacional de Estadística de México, INEGI, realizando estimaciones del sector informal de la contribución al PIB. En el 2008 la economía informal contribuye el 30,4% del VAB total en México, un valor sustancial considerando que la economía mexicana es la décimo cuarta más grande del mundo (ILO International Labour Office Y WIEGO, 2013, págs. 21, 22)

Tabla 5 Porcentaje de empleo informal de países a nivel mundial 2009

Year/ Period	Country or Region	Informal employment		Employment in the informal sector		Informal employment outside the informal sector	
		Thousands	% of non-agricultural employment	Thousands	% of non-agricultural employment	Thousands	% of non-agricultural employment
Latin America and the Caribbean							
2009 IV Qtr.	Argentina	5,138	49.7	3,317	32.1	1,850	17.9
2006	Bolivia	2,069	75.1	1,436	52.1	647	23.5
2009	Brazil	32,493	42.2	18,688	24.3	13,862	18.0
2010 II Qtr.	Colombia	9,307	59.6	8,144	52.2	1,444	9.3
2009 July	Costa Rica	754	43.8	638	37.0	193	11.2
2009	Dominican Rep.	1,484	48.5	898	29.4	593	19.4
2009 IV Qtr.	Ecuador	2,691	60.9	1,646	37.3	1,062	24.0
2009	El Salvador	1,242	66.4	998	53.4	277	14.8
2009	Honduras	1,454	73.9	1,146	58.3	334	17.0
2009 II Qtr.	Mexico	20,258	53.7	12,861	34.1	7,620	20.2
2009	Nicaragua	1,024	65.7	847	54.4	234	15.0
2009 Aug.	Panama	517	43.8	327	27.7	192	16.3
2009	Paraguay	1,473	70.7	790	37.9	683	32.8
2009	Peru	7,458	69.9	5,223	49.0	2,313	21.7
2009	Uruguay	572	39.8	487	33.9	141	9.8
2009 I Qtr.	Venezuela BR	5,131	47.5	3,920	36.3	1,275	11.8

Tomado de: ILO y WIEGO, 2013 Pág.10.

Para la (OIT, 2013), la informalidad es sinónimo de “pobreza y desigualdad, limita la productividad, impide el crecimiento económico y desafía la gobernabilidad democrática” en América Latina y el Caribe existen aproximadamente 127 millones de trabajadores informales. Las cifras evidencian que del 20% de la población con mayores ingresos en esta región, el 30% de las personas están en condición de informalidad. Mientras del 20% de la población con menos ingresos, el 73,4% están inmersos en la informalidad.

La tasa de informalidad no agrícola se ubica en el 47,7% de la cual se identifica que la gran mayoría, el (31%) está en el sector informal, sin embargo, también se compone del (5,2%) de los trabajadores domésticos y el (11,4%) trabajan en el sector formal pero en relación informal.

Las estadísticas indican que el 83% de los trabajadores por cuenta propia son informales, el 78% de trabajadores domésticos son informales, el 35% de trabajadores en el

sector privado son informales, y el 59% de los trabajadores en microempresas son informales. En América Latina y el Caribe, más de la cuarta parte de nuevos empleos son vulnerables. Se estima que 6 de cada 10 jóvenes con trabajo, laboran en la economía informal. La informalidad también afecta a los sectores económicos, en el sector de la construcción el 71.3% son informales, el 56.1% en comercio, restaurantes y hoteles, el 50.9% en explotación de minas y canteras y el 39.6% en la industria manufacturera.

La OIT en agosto del 2013, crea el programa FORLAC, para apoyar a los países de América latina y el Caribe, con estrategias para disminuir la informalidad y formalizarse, debido a la preocupación por los millones de personas que laboran informalmente y se necesita más de 50 años para disminuir a la mitad estas estadísticas, el reto es reducir la informalidad con trabajo decente, productividad y crecimiento sostenible, deben interactuar todos los involucrados el estado, los empleadores, y los trabajadores.

La figura adjunta muestra cómo está compuesto el sector informal y como se ha ido desarrollando desde el 2009 al 2012 en 13 países de América Latina.

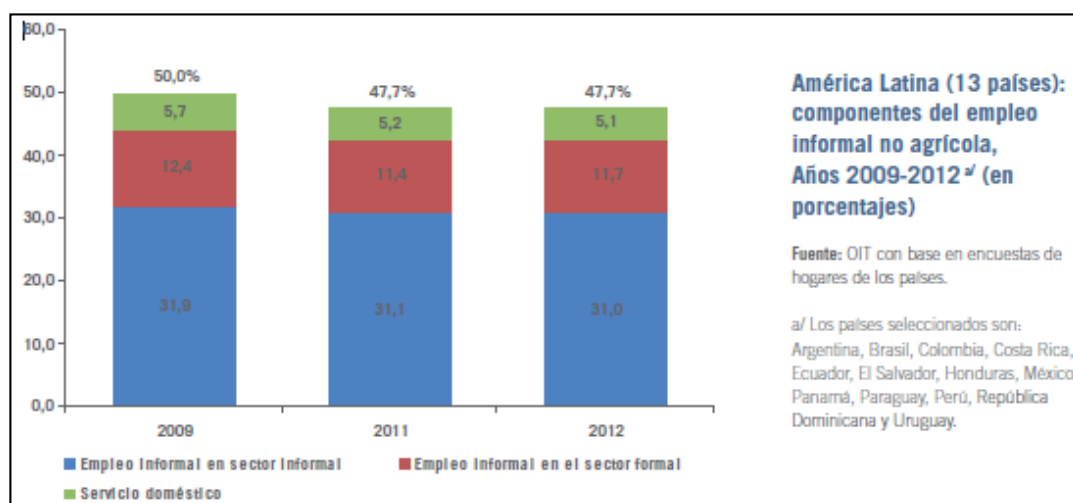

**Figura 1 América Latina (13 países): componentes de empleo informal no agrícola, años 2009-2012 en porcentajes**

**Tomado de:** OIT (2013) Panorama Laboral pág. 63 con base en las encuestas de hogares de los países, 2009-2012.

## 2. Marco Conceptual

- **Economía informal.-** al conjunto de actividades económicas desarrolladas por los trabajadores y las unidades económicas que, tanto en la legislación como en la práctica, están insuficientemente contempladas por sistemas formales o no lo están en absoluto. Las actividades de esas personas no están recogidas por la ley, lo que significa que se desempeñan al margen de ella; o no están contempladas en la práctica, es decir que, si bien estas personas operan dentro del ámbito de la ley esta no se aplica o no se cumple, o la propia ley no fomenta su cumplimiento por ser inadecuada, engorrosa o imponer costos excesivos (OIT, 2002).
- **Sector Informal.-** El párrafo cinco de la resolución de la 15ava CIET define: Conjunto de unidades dedicadas a la producción de bienes o a la prestación de servicios con la finalidad primordial de crear empleos y generar ingresos para las personas que participan en esa actividad (OIT, 2013, pág 16).
- **Necesidad.-** carencia de las cosas que son menester para la conservación de la vida (Real Academia Española, 2015).
- **Empleo Informal.-** La decimoséptima conferencia de estadística del trabajo (2003) adopto el siguiente concepto: Aquel que comprende el número total de empleos informales, ya sea que se ocupen en empresas del sector formal, empresas del sector informal, o en hogares, durante un periodo determinado. Esto comprende: trabajadores por cuenta propia, y empleadores dueños de sus propias empresas del sector informal; trabajadores familiares auxiliares; independientemente de si trabajan en empresas del sector formal o informal; asalariados que tienen empleos informales; ya sea que estén empleados por empresas del sector formal, por empresas del sector informal, o por hogares que les emplean como trabajadores domésticos asalariados; miembros de cooperativas de productores informales; y trabajadores por cuenta propia que

producen bienes exclusivamente para el propio uso final de su hogar (OIT, 2014 pág.6).

- **Bienestar.**- conjunto de las cosas necesarias para vivir bien (Real Academia Española, 2015).
- **Pobreza.**- la pobreza les priva de las capacidades que necesitan para sobrevivir, desarrollarse y prosperar. Les impide disfrutar la igualdad de oportunidades. Aumenta su vulnerabilidad a la explotación, el abuso, la violencia, la discriminación y la estigmatización (UNICEF, 2005).
- **Desempleo.**- Un desempleado es aquel sujeto que forma parte de la población activa (se encuentra en edad de trabajar) y que busca empleo sin conseguirlo. Esta situación se traduce en la imposibilidad de trabajar pese a la voluntad de la persona (Definición.com, 2014).
- **Comercio.**- negociación que se hace comprando y vendiendo o permutando géneros o mercancías (Real Academia Española, 2015).
- **Factores.**- cada una de las cantidades o expresiones que se multiplican para formar un producto (Real Academia Española, 2015).

### 3. Marco Legal

La OTI (2013) en su publicación panorama laboral señala los esfuerzos mancomunados por establecer un marco regulatorio que ampare aquellas personas que están dentro de la economía informal, uno de los principales desafíos es formalizar la informalidad y está luchando para frenar el crecimiento de la misma, a través de un enfoque global de políticas basadas en:

Generación de empleo de calidad y estrategia de crecimiento; entorno normativo; diálogo social; organización y representación; fomento de la

igualdad y lucha contra la discriminación; medidas de apoyo a la iniciativa empresarial; competencias profesionales y financiación; ampliación de la protección social y estrategias de desarrollo local (OIT, 2013, pág. 65).

La OIT creó el programa FORLAC para la Formalización de la Informalidad para la región de Latinoamérica y el Caribe en agosto del 2013. La OIT es el organismo internacional competente de ejercer el liderazgo para crear políticas y herramientas en el tema de la economía informal, por lo tanto, es la encargada de crear un marco normativo internacional, a continuación se expone una síntesis de los puntos más relevantes que se refiere exclusivamente a la economía informal descritos por la OIT (2014).

#### **Normas y principios y derechos fundamentales en el trabajo.-**

**Libertad sindical y de asociación y negociación colectiva:** en el convenio de 1948 artículo 2 núm. 87 establece que *en* “la economía informal los trabajadores tienen por lo tanto derecho a sindicarse y negociar colectivamente” cuando hay un empleador, los trabajadores informales pueden afiliarse a los sindicatos para defender sus intereses laborales y participar activamente de ellos. Este derecho es *aplicable tanto a los trabajadores como a los empleadores*. Esta *práctica de libertad sindical y asociación* mejora la situación de las mujeres y los jóvenes de la economía informal. Una comisión de expertos en el 2009 ha realizado alcances a este convenio en relación a los problemas que enfrenta en relación a los derechos sindicales de los trabajadores de la economía informal, también destaca los avances que han hecho algunos países al respecto (OIT, 2014, pág. 14).

**Trabajo Forzoso:** en el convenio de 1930 Art. 2,1 núm. 29, lo define como *todo trabajo o servicio exigido a un individuo* por consiguiente el concepto aplica a todo tipo de trabajo independiente del sector, lo que incluye a la economía informal ya que está encaminado a proteger a toda la población. La comisión de expertos ha observado casos típicos de trabajo forzoso que representan a la economía informal como explotación laboral en los trabajadores

indígenas migrantes, mujeres entre otros, se está haciendo énfasis en sensibilizar a la población acerca de lo grupo vulnerables para erradicar la pobreza y mejorar la situación económica. La comisión de expertos ha solicitado a los gobiernos que establezcan regulaciones para evitar los abusos de los trabajadores y también a los migrantes indocumentados, debe darse asistencia a quienes sean víctimas de trabajo forzoso implementando estrategias como educación y empleo para integrarlos a la economía formal (OIT, 2014, pág. 20).

### **Trabajo Infantil**

**El convenio sobre la edad mínima, 1973** núm. 138. Fue establecido con el objeto de erradicar totalmente el trabajo infantil, se establece a (OIT, 2014, pág. 22):

Todos los niños empleados en cualquier ocupación (artículo 2). De igual modo el convenio sobre las peores formas de trabajo infantil 1999 (número 182) se aplica a toda persona menor de 18 años (artículo 2) y su definición de las peores formas de trabajo infantil, (artículo 3) incluyen implícitamente las que se dan en la economía informal (OIT, 2014, pág. 22).

La comisión de expertos determina que es un tema prioritario regularizar *la situación de los niños que trabajan en la economía informal* y solicita a los países que lo excluyen de sus legislaciones laborales sean modificadas, con el fin de tratar la problemática del trabajo infantil en la economía informal, mediante estrategias de supervisión e inspección del mismo (OIT, 2014, pág. 22). La comisión de expertos reconoce el avance que han hecho algunos países para combatir el trabajo infantil en la economía informal. Existe una gran proporción de niños trabajando en la agricultura tanto en la economía informal como formal, algunos países han reformado sus legislaciones para remediar esa situación.



## **Discriminación**

La igualdad y la no discriminación en el empleo y la ocupación son un principio fundamental y un derecho humano de todas las mujeres y los hombres. No se prevé exclusión alguna en el convenio sobre igualdad de remuneración, 1951 (núm. 100) ni en el convenio sobre la discriminación (empleo y ocupación), 1958 (núm. 111), que se aplica a todo tipo de actividad en los sectores públicos y privados, lo que incluye implícitamente tanto la economía formal como la informal. Ninguna disposición de los convenios números. 100 y 111 limitan su ámbito de aplicación con respecto a personas o sectores de actividad. No obstante, su aplicación en la legislación y en la práctica sigue constituyendo un desafío en la economía informal (OIT, 2014, pág. 24).

La comisión de expertos ha resaltado la obligación de mejorar la situación del empleo en las minorías étnicas, mujeres y trabajadores vulnerables especialmente el trabajo doméstico, los migrantes y personas con discapacidad. El convenio 111 comprende el trabajo no asalariado que está formado tanto por los trabajadores por cuenta propia, los trabajadores familiares no remunerados y los empleadores.

## **Empleo**

El convenio sobre política de empleo de 1964 núm. 122, se debe fomentar la productividad y el pleno empleo, establece “que habrá trabajo para todas las personas disponibles y que busquen trabajo”. Este convenio se complementa en 1984 núm.169 señalando que se deben tomar decisiones para permitir el traspaso progresivo de la economía informal a la economía estructurada. Debe admitirse también que la economía informal genera fuentes de empleo. Además debe promoverse programas que “fomenten el trabajo familiar, trabajo independiente o en talleres individuales, tanto en las aéreas urbanas como en

las rurales”. Establecer medidas que permitan que la economía informal se vaya integrando con la economía formal, a través de crédito, infraestructura, tecnologías, conocimientos técnicos (OIT, 2014, pág. 25).

La comisión de expertos en 2010, recalcó la importancia de la economía informal, el principal objetivo de integrar paulatinamente a sus trabajadores a la economía formal, para lograrlo se debe implementar políticas de desarrollo económico, para lograr pleno empleo, productividad, reducir la pobreza, se deberían realizar acciones para que tengan acceso a los derechos laborales, empresariales, a la justicia (OIT, 2014, pág. 25).

### **Protección Social: Seguridad social**

El convenio sobre la seguridad social (norma mínima) 1952, núm. (102) tiene por finalidad el logro de un nivel mínimo de protección socialmente aceptable para la cobertura de la población, con miras a cumplir gradualmente el objetivo de cobertura universal, en función del ritmo de desarrollo económico de cada país. La recomendación sobre los pisos de protección social 2012 (núm. 202) ofrece un nuevo instrumento para ayudar a los países a ampliar la protección social a todas las personas que la necesitan, y reconoce que el establecimiento de un sistema de seguridad social sostenible es un importante factor que contribuye a la transición al empleo formal. (OIT, 2014, pág. 26). Se sugiere que los países establezcan un piso de protección social mínimo, a través de estrategias de alcance, tanto vertical que son las que está sujeta al convenio núm.102 y hace referencia a la cobertura de la economía formal, y a través de la dimensión horizontal que tiene como meta ampliar el acceso a los servicios de salud y mejorar los ingresos de las personas necesitadas las cuales en su mayoría trabajan en la economía informal, por lo tanto la prioridad es sacarlos de la pobreza extrema e integrarlos a trabajos más productivos para ir realizando la transición a la economía formal (OIT, 2014, pág. 28).

Se hace hincapié en que la OIT afirma que no existe un marco universal de políticas, sino que cada país las adapta a su entorno y situación específica desarrollando programas, herramientas y políticas para mejorar la productividad, situación laboral y reducir la informalidad para integrarlos a la economía estructurada.

La OIT ha trabajado conjuntamente con la ACI alianza cooperativa internacional, en América Latina y el Caribe implementando “la promoción de más y mejores empleos para un crecimiento incluyente”. ACI, aborda cuatro temas específicos que son; *los escenarios Macroeconómicos*, las *Políticas sectoriales*, *las instituciones de mercado de trabajo* y *finalmente, la coherencia a nivel de los países y la eficacia de una combinación de políticas*. (OIT, 2014, pág. 43).

### **Obligaciones que rigen para conformar empresas en el Ecuador**

A continuación se muestra información que expone los pasos a seguir para la creación de empresas con la finalidad de compartir de manera general las obligaciones ante las distintas entidades públicas que se requerirían a la hora de formalizar una sociedad:

#### **Servicio de Rentas Internas (SRI).-**

Es una entidad técnica y autónoma que tiene la responsabilidad de recaudar los tributos internos establecidos por la ley, mediante la aplicación de la normativa vigente. Su finalidad establecer una cultura tributaria en el país. Las personas que realizan una actividad informal, cuando desean formalizar su negocio por lo general, se constituyen como persona natural y algunos de ellos como artesanos a través del RISE (Régimen Impositivo Simplificado Ecuatoriano), es un sistema impositivo cuyo objetivo es simplificar el pago de impuestos en un determinado sector de contribuyentes. Las personas naturales cuyos ingresos no superan los USD \$ 60.000 dólares pueden acceder al RISE, durante un periodo fiscal del 1ero de enero al 31 de diciembre. El RISE aplica una serie de beneficios, no necesita hacer declaraciones, no le retienen impuestos, debe entregar comprobantes de venta simplificados

con fecha y monto de venta, no está obligado a llevar contabilidad, Por cada nuevo trabajador ingresado a su nómina afiliado al IESS, puede descontar hasta un 5% de su cuota hasta llegar un 50%. El RISE se cancela mensualmente en función del noveno dígito del RUC, también puede cancelar las cuotas una vez al año.

### **La Superintendencia de Compañías**

Es el ente controlador de las sociedades de capitales en el Ecuador, su característica principal es dar asesoría y apoyo al sector empresarial ecuatoriano, también ayuda al fortalecimiento del sector productivo nacional y también vigila, controla y promueve el mercado de valores. Para constituir una empresa en Ecuador, y trabajar bajo los parámetros de la legalidad, es necesario cumplir una serie de requisitos:

#### **Registrar el nombre y la actividad de la empresa**

- \*Debe seleccionar un nombre y definir la actividad de la empresa,
- \*Acercarse a la Superintendencia de Compañías para reservar el nombre, un funcionario de la entidad, le entrega un oficio “absolución de denominaciones, el cual le garantiza la reserva.
- \*Solicitar a un abogado que en el escrito de constitución de la compañía, el nombre reservado, incorpore, el objeto social o actividad, la nacionalidad, el domicilio, el capital y la participación de acciones. El notario eleva a escritura pública la constitución de la compañía, (tres copias).
- \*Presenta las tres copias de escritura pública con un oficio escrito por el abogado, a la Superintendencia de Compañías.
- \*Publicar en un diario de alta circulación el extracto entregado por la Superintendencia de Compañías y adquirir tres ejemplares.
- \*Realizar los trámites en el Registro Mercantil y el Municipio, e ingresar conjuntamente con las escrituras, nombramientos y de más documento habilitantes a la Superintendencia de Compañías.

**Abrir la cuenta de integración de capital**

Al acercarse a la Institución financiera debe llevar los siguientes documentos, los requisitos para la apertura pueden variar de acuerdo a la Institución financiera.

\*Absolución de denominaciones

\*Carta de la empresa que solicite la integración de capital, con el detalle de los socios y aportes de cada uno.

\*Copias de cedula a color y papeletas de votación de los socios.

\*Una referencia personal

\*Planilla actual de pago de servicios

\*Formulario de declaración de licitud de fondos, y transacciones en el caso de inversiones de integración de capital que superan los USD \$1,000 dólares.

\*El depósito inicial será congelado por 180 días, para sociedades anónimas USD \$800 dólares y para compañías Ltda. USD \$400 dólares.

**El registro de patentes municipales:**

La institución responsable es el Municipio. Su registro o impuesto se grava a toda persona natural o jurídica que ejerce actividades comerciales dentro de la ciudad de Guayaquil.

**Patentes para personas naturales:**

Para inscribir y obtener por primera vez:

\*Presentar formulario de la declaración del RUC, original y copia, Ministerio de finanzas, y formulario de inscripción que se adquiere en recaudaciones.

\*Presentar la planilla de mejoras, emitidas por el Departamento de Salud Pública, o control sanitario, para las actividades comerciales que requieren el permiso de funcionamiento.

\*Original y copia de cedula de ciudadanía y papeleta de votación actualizada.

\*Original y copia de carta de pago de impuesto predial.

**Patentes para personas jurídica nuevas**

- \*Original y copia de la escritura de constitución de la compañía.
- \*Original y copia de la resolución de la Superintendencia de Compañías.
- \*Original y copia de cedula de ciudadanía y papeleta de votación actualizada del representante legal.
- \*Dirección donde funciona la misma.

**Patentes para personas naturales y jurídicas antiguas**

Este documento se obtiene al cancelar las obligaciones del 2 al 31 de enero de cada año, se requiere el comprobante de haber cancelado la patente del año anterior.

**Para obtener el RUC**

Debe acercarse al Servicio de Rentas Internas con los siguientes documentos:

**PERSONAS NATURALES**

- \*Original y copia de la cédula de ciudadanía y papeleta de votación del titular.
- \*Planilla actual de pago de servicios
- \*Si el local es arrendado presentar el contrato legalizado.

**Personas jurídicas**

- \*Formulario Ruc 01-A lleno con los datos de la compañía.
- \*Formulario Ruc 01-B lleno con los datos de las sucursales
- Original y copia de la Escritura de Constitución de la Compañía.
- Original y copia del nombramiento del representante legal
- Original y copia de cedula de ciudadanía del representante legal.
- Planilla actual de pago de servicios
- Si el local es arrendado, presentar el contrato legalizado
- Carta de compromiso firmada por el contador incluyendo su número de ruc. Si el trámite lo realiza un tercero, carta de autorización firmada por el titular y copias de cedula y papeleta de

votación de quien realiza el trámite. El trámite es de inmediato, salvo si se necesita verificación de la dirección demora 48 horas y es enviado por Courier.

### **Registrar en el IESS.**

A través del Instituto Ecuatoriano de Seguridad Social puede realizar los siguientes trámites:

- *Inscripción del trabajador con relación de dependencia.*- El empleador está obligado a registrar al trabajador o servidor a través de la página web del IESS mediante el aviso de entrada, desde el primer día de labor, dentro de los quince días siguientes al inicio de la relación laboral o prestación de servicios, según corresponda.
- *Novedades.*- El empleador informará a través del sistema de historia laboral (internet) la modificación de sueldos, contingencias de enfermedad, separación del trabajador (aviso de salida) u otra novedad, dentro del término de tres días posteriores a la ocurrencia del hecho.
- *Pago de aportes.*- para el cálculo del aporte de los trabajadores con relación de dependencia, se entiende como materia gravada a todo ingreso regular y susceptible de apreciación pecuniaria percibido por el trabajador, que en ningún caso será inferior a la establecida por el IESS. El pago se realiza dentro de los 15 días posteriores al mes que corresponda.
- *Tiempo parcial.*- el salario base de aportación de los contratados a tiempo parcial, se calcula según los días laborados, en ningún caso es inferior a la parte proporcional del salario básico unificado; sin embargo, para cubrir la prestación de salud por enfermedad y maternidad, con la prima del 4.41% se realizará al menos sobre el salario básico unificado.
- *Rubros del Salario de aportación.*- para el cálculo de las aportaciones y contribuciones del seguro general obligatorio se considera: todo ingreso regular susceptible de

apreciación pecuniaria; es decir, todo lo que se entregue al trabajador para libre disponibilidad.

### **Compañías limitadas y sociedades anónimas**

Copia del Ruc

Copia de cedula de ciudadanía y papeleta de votación del representante legal

Copia del nombramiento del representante legal

Copia de los contratos de trabajo debidamente legalizados en el ministerio de trabajo empresas nuevas)

Copia de la última planilla de luz, agua o teléfono.

### **Personas naturales**

Copia del ruc

Copia de cedula y papeleta de votación del patrono

Copia del comprobante del último pago de agua, luz o teléfono

Copia de los contratos de trabajo debidamente legalizados en el Ministerio de trabajo.

### **Artesanos**

- Copia del RUC
- Copia de la calificación artesanal
- Copia de la cedula de ciudadanía y papeleta de votación del maestro del taller.
- Copia de los contratos de trabajo en caso de relación de dependencia)
- Copia del comprobante del último pago de agua, luz y teléfono.

En necesario recalcar que para exponer este tema importante se ha decidido ampliar en el siguiente capítulo en el subtema Marco Regulatorio como parte de un análisis socioeconómico de la ciudad de Guayaquil. A continuación se detalla una descripción de valores correspondientes que se debe considerar para una constitución de una empresa según la Cámara de Comercio de Guayaquil:



Tabla 6 Desglose de gastos para constituir una compañía según la Cámara de Comercio de Guayaquil

VALORES CONSTITUCIÓN DE COMPAÑÍAS									
Desglose de gastos constitución de compañías		COMPAÑÍA LIMITADA				SOCIEDAD ANÓNIMA			\$10,000.00 en adelante
PROCESO	ORGANISMO	\$400.00 (mínimo legal)	De \$401.00 a \$800.00	De \$801.00 a \$ 2,000.00	De \$2,001.00 a \$9,999.00	\$800.00 (mínimo legal)	\$801.00 A \$2,000.00	\$2,001.00 A \$9,999.00	
<b>Gastos</b>									
Aprobación de denominación	Superintendencia de Compañías	0.00	0.00	0.00	0.00	0.00	0.00	0.00	0.00
Cuenta I.C	Banco local	5.00	5.00	5.00	5.00	5.00	5.00	5.00	5.00
Aporte numerario	Banco local	200.00	400.00	1,000.00	5,000.00	200.00	500.00	2,500.00	25% CS
Elaboración de escritura pública y anotaciones marginales	Notaría	30.00	30.00	30.00	90.00	30.00	30.00	90.00	120.00
Ingreso de la escritura pública	Superintendencia de Compañías	0.00	0.00	0.00	0.00	0.00	0.00	0.00	0.00
Aprobación de la escritura de constitución	Superintendencia de Compañías	0.00	0.00	0.00	0.00	0.00	0.00	0.00	0.00
Publicación	Diario *	19.15	19.15	19.15	19.15	19.15	19.15	19.15	19.15
Inscripción	Registro Mercantil	18.50	30.00	45.00	106.00	26.50	53.00	106.00	210.00
Inscripción del nombramiento Gerente (5 hojas)	Registro Mercantil (de las 6 hojas el R.M. Se queda con 4)	9.50	9.50	9.50	9.50	9.50	9.50	9.50	9.50
Inscripción del nombramiento Presidente (5 hojas)	Registro Mercantil (de las 6 hojas el R.M. Se queda con 4)	9.50	9.50	9.50	9.50	9.50	9.50	9.50	9.50
Obtención del número del registro	Superintendencia de Compañías	0.00	0.00	0.00	0.00	0.00	0.00	0.00	0.00
Movilización	Gastos Administrativos	25.35	25.85	25.85	25.85	25.35	25.85	25.85	25.85
<b>Total Gastos</b>		<b>317.00</b>	<b>529.00</b>	<b>1,144.00</b>	<b>5,265.00</b>	<b>325.00</b>	<b>652.00</b>	<b>2,765.00</b>	<b>399.00</b>
Honorarios		130.00	130.00	160.00	190.00	130.00	160.00	190.00	2.5 por ciento
<b>Total (Gastos + Honorarios)</b>		<b>447.00</b>	<b>659.00</b>	<b>1,304.00</b>	<b>5,455.00</b>	<b>455.00</b>	<b>812.00</b>	<b>2,955.00</b>	<b>399.00</b>
Reembolso Banco		200.00	400.00	1,000.00	5,000.00	200.00	500.00	2,500.00	
<b>Costo total</b>		<b>247.00</b>	<b>259.00</b>	<b>304.00</b>	<b>455.00</b>	<b>255.00</b>	<b>312.00</b>	<b>455.00</b>	<b>399.00</b>

Tomado de: Cámara de Comercio de Guayaquil, 2015.

Tabla 7 Detalle de obligaciones según sobre las disposiciones con la respectiva entidad, objeto de la obligación y plazo

Obligaciones	Objeto de la Obligación	Sujeto Activo	Plazo
Tasa por servicio de prevención de incendios	Recaudar fondos a favor del B. Cuerpo de Bomberos	B. Cuerpo de Bomberos	Posterior al pago de Patente Municipal
Tasa de Control Sanitario y Permiso de Funcionamiento	Permiso obligatorio para desarrollar actividades comerciales	Dirección Provincial de Salud	Anualmente; los primeros 90 días del año
Capital de Operación	Recaudar fondos a favor de la H. Junta de Beneficencia de Guayaquil	H. Junta de Beneficencia de Guayaquil	Anualmente, dentro de los 3 primeros meses del año
Predios Urbanos	Grava la propiedad de los inmuebles ubicados dentro de las zonas urbanas	Municipalidades	Anualmente, dentro de los 6 primeros meses se obtiene dcto. de 10% - 1%
Matrículas y Patentes	Permiso obligatorio para desarrollar cualquier actividad comercial	Municipalidades	Anualmente; Guayaquil: en mayo
1.5 por mil	Sustituye el impuesto al capital en giro por impuesto a activos totales	Municipalidades	Hasta 30 después del vencimiento de la declaración del IR
Tasa de Habilitación y Control de Establecimientos	Habilita el desarrollo de actividades económicas	Municipalidades	Se paga hasta el 31 de agosto
R.U.C	Registrar y actualizar a los contribuyentes con fines impositivos	SRI	Se puede obtener en cualquier momento, dentro de 30 días de haber iniciado actividades o modificado información registrada
Impuesto a la Renta	Grava la renta global que obtengan las sociedades y/o patrimonios independientes	SRI	Anual, entre febrero y abril de cada año. Vence según 9no dígito RUC
Retenciones en la Fuente	Lograr una recaudación anticipada de IR e IVA	SRI	Mensualmente, vence según el 9no dígito del RUC
Impuesto al Valor Agregado (IVA)	Grava la transferencia de dominio de bienes muebles y servicios prestados	SRI	Mensual, vence según 9no dígito RUC3
Impuesto a la Salida de Divisas (ISD)	Gravar todas las operaciones y transacciones monetarias al exterior	SRI	Conjuntamente con la operación en el sistema financiero o dentro de los 2 días siguientes a la transferencia o envío
Anexo Transaccional (ATS)	Entregar en medio magnético información sobre transacciones	SRI	Al mes subsiguiente según el 9no dígito del RUC
Anexo Relación de Dependencia (RDEP)	Entregar en medio magnético información sobre los ingresos de los trabajadores	SRI	Hasta el 31 de enero de cada año
Contribución a la Superintendencia de Compañías	Recaudar fondos a favor de la Superintendencia de Compañías	Superintendencia de Compañía	Hasta dos cuotas
Presentación de Estados Financieros	Presentar EF's auditados a la SIC para efectos de control	Superintendencia de Compañía	Hasta el 30 de abril del año siguiente

Tomado de: Cámara de Comercio de Guayaquil, 2015.

En resumen, la economía informal ha ido evolucionando en términos conceptuales sin embargo, ha sido objeto de controversia entre los investigadores, quienes la han enfocado desde diversas perspectivas. La principales características de los trabajadores y empresarios informales es que realizan sus actividades al margen de la ley; carecen de todo tipo de

protección social; se mueven en un entorno de trabajos vulnerables, la mayoría están inmersos en la pobreza, desempleo, desigualdad de género, bajo nivel de escolaridad, están sujetos a trabajos precarios, baja tecnología y poco capital. Este contexto hace difícil medir el sector informal, la información que se tiene son aproximaciones, no existen datos periódicos.

La falta de crecimiento de los mercados laborales y el déficit de plazas decentes de trabajo ha dado lugar a la expansión de la Economía informal en el mundo, lo cual es objeto de preocupación, pese a los avances en el tema. La OIT es el organismo encargado de establecer un marco regulatorio que garantice al menos un mínimo de protección a quienes trabajan en la economía informal, pero cada país lo adapta a su legislación e impone sus propias políticas y programas. En concreto, la economía informal es la manera en que los pobres obtienen ingresos para sobrevivir, no obstante los bajos ingresos de estos empleos generan pobreza, por lo tanto los trabajadores pobres están concentrados en la economía informal.

## CAPÍTULO 2

### **2. Análisis Socioeconómico de la ciudad de Guayaquil**

#### **2.1. Objetivo general**

El objetivo de este capítulo es presentar una visión general de las características de los sectores económicos más importantes de la ciudad y los principales problemas socioeconómicos que afectan a la urbe.

#### **2.2. Aspectos generales de la ciudad de Guayaquil**

La ciudad de Guayaquil fue fundada en el año 1534, y se encuentra situada en la costa del Pacífico a orillas del Río Guayas, tiene una superficie de 6.027,05 km<sup>2</sup> cuenta con un clima tropical húmedo y seco en verano, su temperatura oscila entre 25 y 28 grados centígrados, es la capital de la provincia del Guayas, la ciudad nació como puerto principal desde su fundación y es considerada la capital económica del país.

Guayaquil es la ciudad más poblada del país, de acuerdo al (INEC, 2010), según el censo poblacional de ese año hay 2'350.915 personas de las cuales 1'192.694 son mujeres, es decir el 50,7% y 1'158.221 son hombres, representan el 49,3%, la población crece más rápidamente que en el resto del país, según las proyecciones del INEC a finales del 2013 la población fue 2'531.223 (INEC, 2013) una de las causas de este crecimiento son las altas tasas de migración interna, debido a su atractivo dinamismo producido por la principal actividad de sus habitantes el comercio y el sector Industrial, en ella se concentra gran parte de la actividad empresarial del país es generadora de fuentes de empleo, no obstante la ciudad enfrenta gran cantidad de problemas socioeconómicos y tiene el índice más alto de desempleo.

El cantón se encuentra dividido política y administrativamente en 16 parroquias urbanas y cinco rurales. En el área urbana hay 2'278.691 habitantes y en el área rural 72.224.

Según el (Banco Central del Ecuador, 2014), público la última medición económica con datos provinciales y cantonales al año 2010, en donde el PIB alcanzó USD \$66.499.460 millones de dólares, a continuación se muestra la siguiente figura que las provincias que tuvieron mayor contribución a las actividades económicas, fueron Guayas con el 26 % seguida de Pichincha por el 25%, ambas representan el 50% del valor agregado bruto.

*Tabla 8 Valor Agregado Bruto por provincia 2010*

<b>Valor Agregado Bruto (VAB) por provincia 2010</b>	
Guayas	17.222.083
Pichincha	16.327.088
Sucumbios	4.250.696
Manabí	3.663.667
Orellana	3.447.234
Azuay	3.251.341
Los Rios	2.425.564
El Oro	2.096.129
Esmeraldas	1.932.558
Tungurahua	1.788.017
Otras	10.095.083
<b>Total</b>	<b>66.499.460</b>

**Tomado de:** Banco Central del Ecuador, 2014

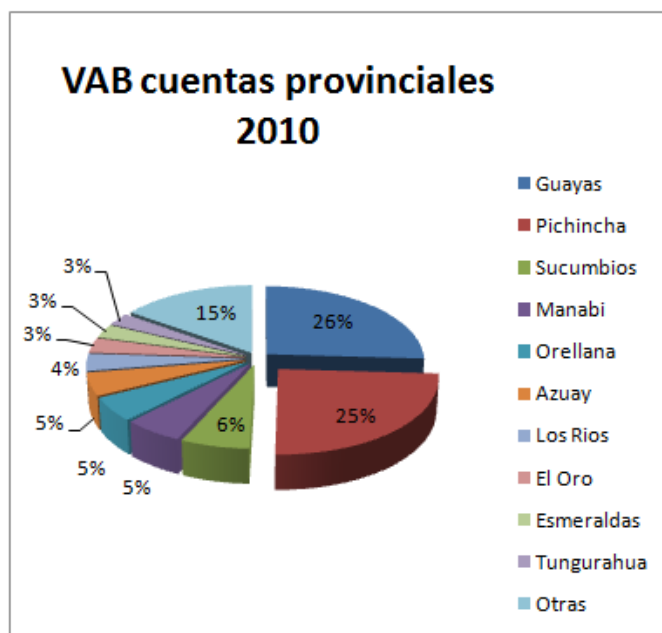

*Figura 1 Valor Agregado Bruto Cuentas Provinciales 2010*

**Tomado de:** Banco Central del Ecuador, 2014

Los cantones, que tuvieron mayor contribución a las actividades económicas, fueron Quito con el 22% Seguida de Guayaquil por el 21%, ambas representan más del 40% del VAB.

*Tabla 9 Valor Agregado Bruto por cantones 2010*

<b>Valor Agregado Bruto (VAB)</b>	
<b>Por cantones 2010</b>	
Quito	14.703.421
Guayaquil	13.782.342
Orellana	3.329.358
Cuenca	2.667.077
Lago Agrio	1.769.264
Shusuhufindi	1.585.565
Ambato	1.326.303
Santo Domingo	1.094,37
Machala	1.076.970
Portoviejo	1.035.753
Esmeraldas	931.056
Los demas	24.291.257
<b>Total</b>	<b>66.499.460</b>

**Tomado de:** Banco Central del Ecuador, 2014

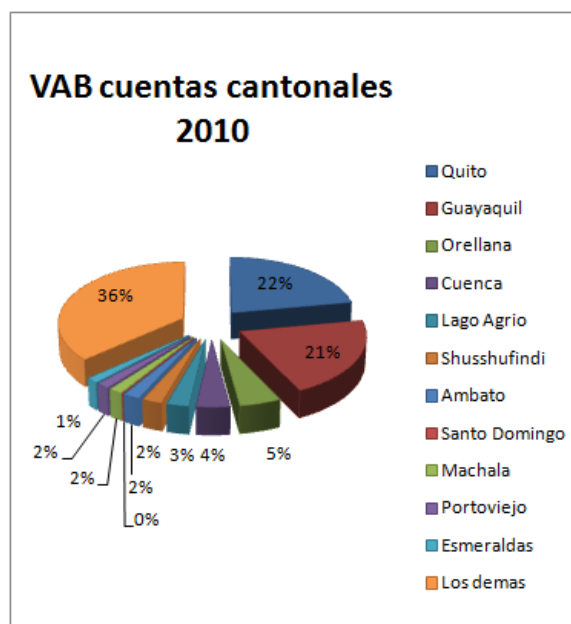

*Figura 2 Valor Agregado Bruto cuentas cantonales 2010*

**Tomado de:** Banco Central del Ecuador, 2014.

Guayaquil representa el 20,72% del PIB a nivel nacional y el 80,03% del total de la provincia del Guayas.

*Tabla 10 ECONOMÍA TOTAL AÑO 2010*

Provincias	Valor Agregado	Participación Territorial	Participación Nivel Nacional
Guayaquil	<b>13.782.342</b>	<b>80,03%</b>	<b>20,72%</b>

**Tomado de:** Banco Central del Ecuador (2014)

### 2.3 Principales Sectores Económicos

En Guayaquil los sectores que se destacan con mayor participación en el agregado bruto del cantón son, el inmobiliario y las actividades profesionales con el 21,22%, seguida del sector manufacturero 19,91%, el comercio 14,52 %, y la construcción el 9,56%.

*Tabla 11 Valor Agregado Bruto Guayaquil año 2010*

	<b>Actividades Económicas</b>	<b>Miles de dólares</b>	<b>Porcentaje</b>
<b>1</b>	Agricultura, ganadería, silvicultura y pesca	410.683	2,98
<b>2</b>	Explotación de minas y canteras	40.209	0,29
<b>3</b>	Manufactura	2.743.614	19,91
<b>4</b>	Suministros de electricidad y agua	75.775	0,55
<b>5</b>	Construcción	1.317.284	9,56
<b>6</b>	Comercio	2.001.009	14,52
<b>7</b>	Actividades de alojamiento y de comidas	410.925	2,98
<b>8</b>	Transporte, información y comunicaciones	1.092.482	7,93
<b>9</b>	Actividades Financieras	451.944	3,28
<b>10</b>	Actividades Profesionales e Inmobiliarias	2.925.062	21,22
<b>11</b>	Administración Pública	707.764	5,14
<b>12</b>	Enseñanza	620.841	4,50
<b>13</b>	Salud	502.375	3,65
<b>14</b>	Otros servicios	482.375	3,50
	<b>Economía Total</b>	<b>13.782.342</b>	<b>100,00</b>

**Tomado de:** Banco Central del Ecuador (2014).

El dinamismo en la actividad económica de esta ciudad, se evidencia en las cifras que presenta la Superintendencia de Compañías al mes de noviembre del 2014, la cual tiene registradas un total de 68.021 empresas a nivel nacional, de las cuales 27.402 se encuentran en la provincia del Guayas y de estas 25.393 están en la ciudad de Guayaquil, que representan el 37,33% del total nacional. Los sectores más representativos de acuerdo al número de compañías son el comercio al por mayor y menor con 6.260 empresas exceptuando los vehículos automotores y bicicletas, que al incluirlos da un total de 6.906 empresas, seguido de las actividades inmobiliarias con 4.502 después las actividades profesionales, científicas y técnicas con 2.650 y en cuarto lugar el sector de la construcción con 2.297 empresas. (Superintendencia de Compañías , 2014).



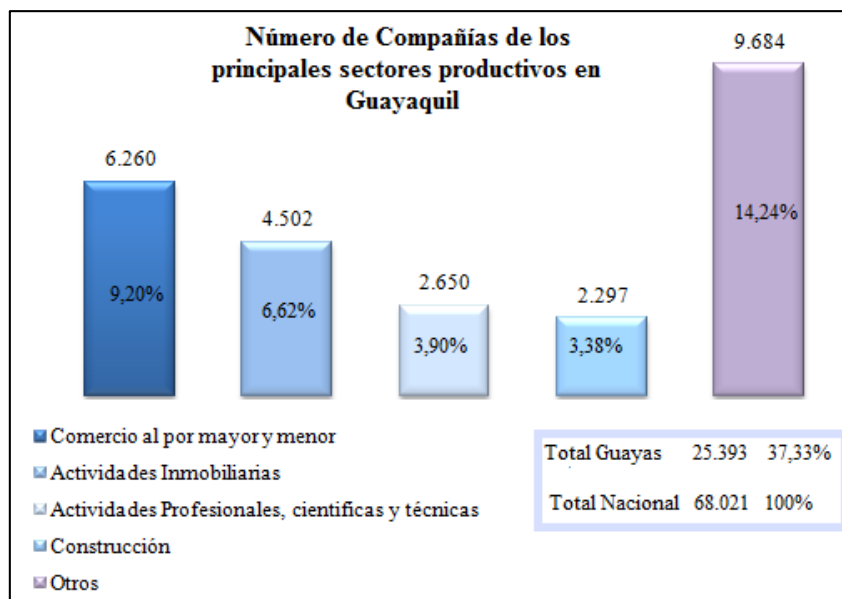

*Figura 3 Número de compañías de los principales sectores productivos en Guayaquil*

**Tomado de:** Superintendencia de Compañías, 2014.

De acuerdo a la información del (Servicio de Rentas Internas, SRI, 2013), al mes de diciembre, la provincia del Guayas recaudó 3.157.717.889,78 millones de dólares y la ciudad de Guayaquil cerca 2.990.528.415, sin tener en cuenta el IVA y el ICE de las importaciones, el total a nivel nacional recaudado fue 12.758 millones de dólares, respecto a este año, el (SRI, 2014), al mes de septiembre señaló que la ciudad de Guayaquil ha recaudado USD \$ 2`300.904.079,00, mientras que la ciudad de Quito USD \$4.548.654.847,00 millones de dólares.

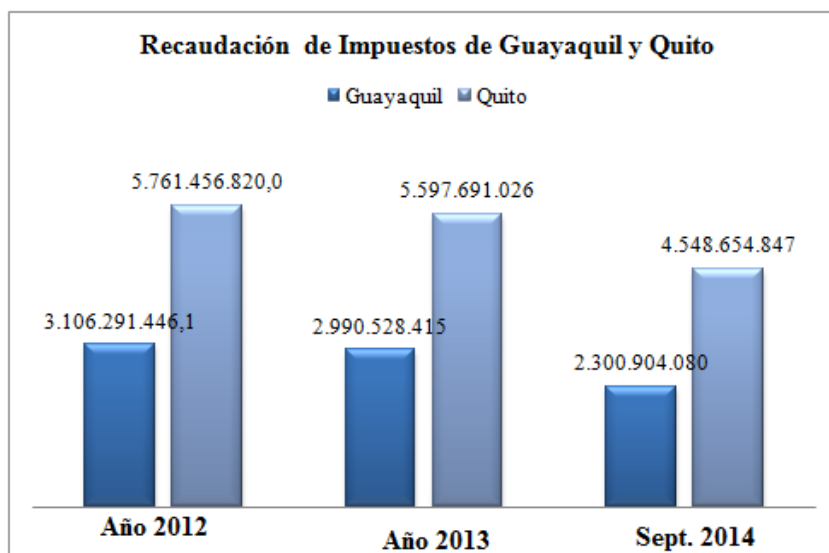

*Figura 4* Recaudación de Impuestos de Guayaquil y Quito

**Tomado de:** Servicio de Rentas Internas, 2012-2014.

Guayaquil se desenvuelve en un ámbito de productividad y competitividad, es una ciudad emprendedora donde predomina el comercio y la industria, se han desarrollado gran cantidad de pymes y microempresas que han sido el motor de ese espíritu trabajador y activo que caracteriza la urbe, por tanto, es pertinente en este estudio analizar e identificar los sectores productivos claves que han contribuido al crecimiento y desarrollo de la ciudad entre los principales sectores productivos se identificaron los siguientes:

## **2.4 Sectores Productivos**

### **2.4.1 Sector Industrial**

Según el (Banco Central del Ecuador, 2014), de acuerdo la última medición cantonal al año 2010, la actividad Industrial en Guayaquil representa el 29,43% del PIB a nivel nacional, y el 84,24% a nivel provincial, resaltando así, la importancia de dicha actividad, como muestra la siguiente tabla:

*Tabla 12 Manufactura año 2010*

Total GUAYAS: 3.256.524                      Total Nacional                      9.321.734

Provincias	Valor Agregado	Participación Territorial	Participación Nivel Nacional
Guayaquil	<b>2.743.614</b>	<b>84,24%</b>	<b>29,43%</b>

**Tomado de:** Banco Central del Ecuador, 2014.

Cabe recalcar que la ciudad de Quito tiene una participación de 2.981.674 que representa un porcentaje un poco mayor 31,99%, es decir entre ambos cantones representan el 60% del sector. Por otro lado, la (Superintendencia de Compañías, 2014) a noviembre registra a nivel nacional un total de 5.298 empresas dadas a la industria manufacturera, de estas 2.085 se encuentran en la provincia del Guayas, que representan el 39,35% del total nacional y 1.891 se encuentran con domicilio en la ciudad de Guayaquil, es decir el 35,69% del total nacional y el 90,69% del total de la provincia. En la ciudad de Quito registran 1873 empresas en el sector.

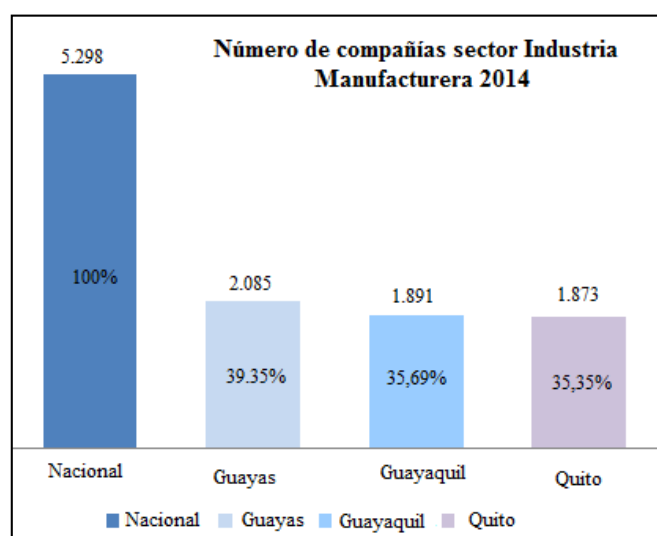

*Figura 5 Número de compañías Sector Industria Manufacturera 2014*

**Tomado de:** Superintendencia de Compañías, 2014.

(Stratega, Business Development Service, 2009, pág. 57), realizó un análisis del sector industrial, concluyendo que está integrado por actividades muy diversas entre las que

sobresalen, la fabricación de alimentos y bebidas, que incluye a las procesadoras de pescado y camarón, que utilizan insumos del sector de la pesca y el sector acuícola así como, la producción de alimentos balanceados que utiliza materias primas del sector agrícola como el maíz, formándose un eslabón productivo entre los diferentes sectores. Los resultados de la encuesta de Manufactura del (INEC, 2010), se destaca dentro de este sector, la elaboración de alimentos y bebidas que representa el 37,4% de la producción del sector, en donde pichincha participa con el 35% y el Guayas con el 38%.

*Tabla 13 Provincias con su cuantificación de la elaboración de productos alimenticios*

PROVINCIAS	ELABORACIÓN DE PRODUCTOS ALIMENTICIOS
Pichincha	3.057.913,239
Guayas	2.788.760,718
Manabí	1.250.560,252
Resto del País	861.449,670
<b>TOTAL</b>	<b>7.958.683,879</b>

**Tomado de:** Encuesta INEC, 2010. Sector Manufactura y Minería.

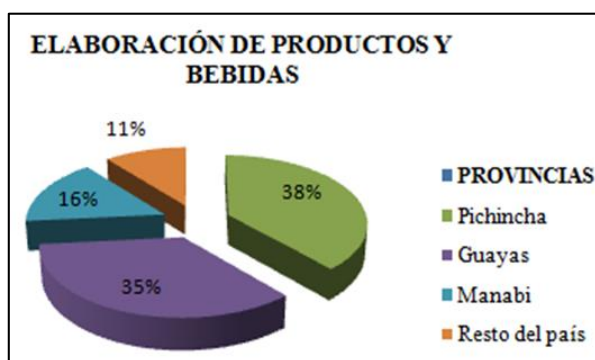

*Figura 6 Porcentaje de elaboración de productos y bebidas según provincias*

**Tomado de:** Encuesta INEC, 2010. Sector Manufactura y Minería.

En la elaboración de sustancias y productos químicos el Guayas genera el 66,96%. Y en la fabricación de productos de caucho y plástico Guayas también lidera con el 41,33%.

Según (SENPLADES, 2012, pág. 96), expresa que la Superintendencia de Compañías informo, que el sector genera empleo a 117.647 trabajadores de la región 8 (Guayaquil, Durán y Samborondón) de los cuales el 90% labora en Guayaquil, es decir 105.882 personas, y que el Censo del 2010 indica que habían 7.674 establecimientos industriales en esta zona, de los cuales 91% está ubicado en Guayaquil. A pesar de que la actividad industrial es muy dinámica, los niveles de competitividad de las empresas Guayaquileñas aún son bajos, en relación a otros mercados internacionales, puesto que son relativamente pocas las empresas que poseen certificaciones de calidad basadas en normas ISO y sistemas de gestión ambientales que les permitan mejorar los procesos, minimizar costos y optimizar recursos y tiempo. Cabe destacar el esfuerzo que realiza el Gobierno nacional por mejorar la matriz productiva especialmente en el sector manufacturero industrial, implementando estrategias que incrementen productividad, diversificar mercados, aumentar exportaciones, generar empleos de calidad, promover la producción ecológica, sustituir las importaciones.

#### 2.4.2 Sector de la Construcción

Según el (Banco Central del Ecuador, 2014), el sector de la construcción, en Guayaquil representa el 20,26% del PIB del sector a nivel nacional y el 78,18% a nivel provincial, de acuerdo a la última medición cantonal al año 2010. Como muestra a continuación:

*Tabla 14 Construcción Año 2010*

**Total GUAYAS: 1.684.912      Total Nacional: 6.501.177**

<i>Provincias</i>	Valor Agregado	Participación Territorial	Participación Nivel Nacional
<b>Guayaquil</b>	<b>1.317.284</b>	<b>78,18%</b>	<b>20,26%</b>

**Tomado de:** Banco Central del Ecuador, 2014

Según la publicación del (INEC, 2012) número 10 de Info economía, el sector de la construcción es de suma importancia para la economía, esta actividad se relaciona

directamente con la producción de cemento, hierro, acero, acabados de construcción, extracción de madera, carpintería existen 14,366 establecimientos a nivel nacional relacionados con esta industria, el mayor número se encuentra en la provincia del Pichincha el 27% seguido de Guayas con 16% y Azuay el 11%. No se encuentra esta información a nivel cantonal, como muestra en la siguiente figura:

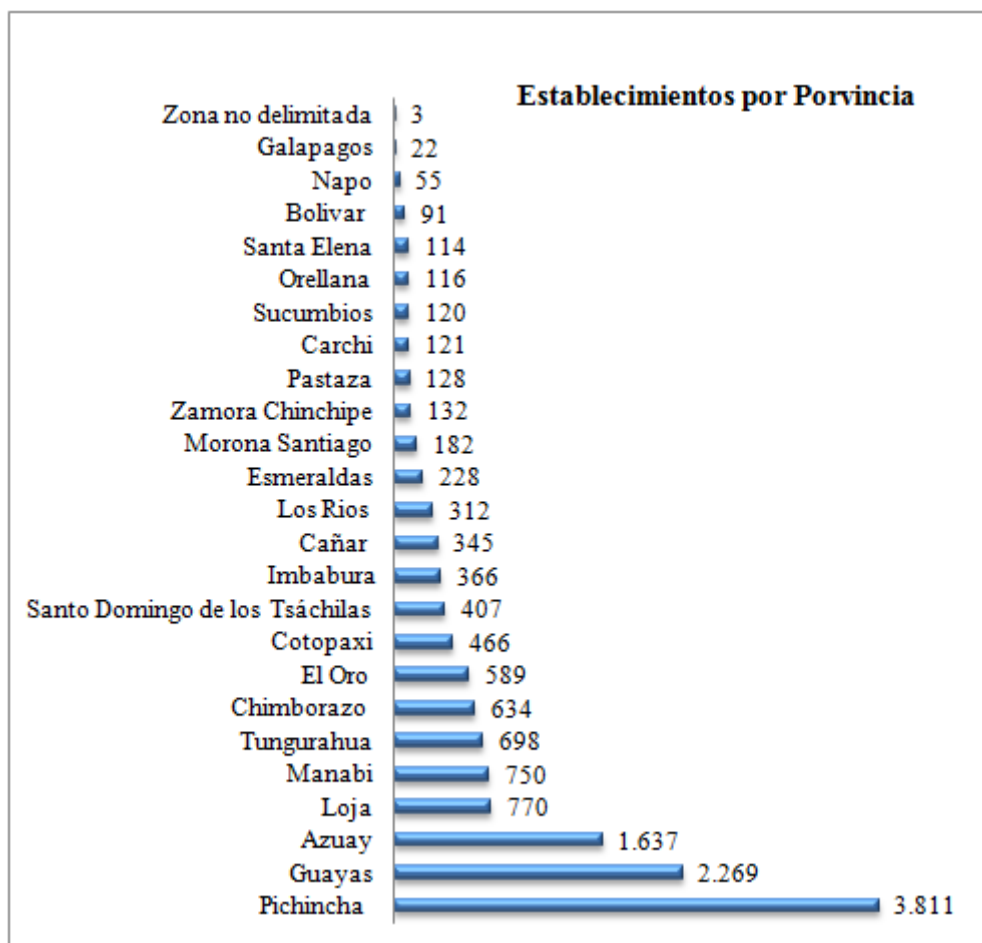

*Figura 7 Número de establecimientos por provincia*

**Tomado de:** INEC, Censo Nacional Económico 2010.

Se generan 96.433 plazas de trabajo en actividades relacionadas a esta industria que representan el 4,5% del total nacional, y en las actividades de construcción de obras civiles, edificios, carreteras y proyectos se emplean a 26.110 personas, un 29% del personal ocupado total. De acuerdo al (Banco Central del Ecuador, 2013), al mes de junio el boletín de

estadísticas macroeconómicas, muestra que en el 2012 el sector de la construcción tuvo un desempeño relevante en el crecimiento del país, fue la actividad económica que tuvo mayor contribución a la variación del PIB en 1,33%. De igual manera en el año 2013 continuó siendo el principal sector en contribuir a la variación interanual del PIB en 0,62% como señala el boletín de estadísticas macroeconómicas de abril del (Banco Central del Ecuador, 2014).

La (Superintendencia de Compañías, 2014) registra al mes de noviembre, que 6.656 empresas, se dedican al sector de la construcción a nivel nacional, de las cuales 2.482 se encuentran en la provincia del Guayas y 2.300 están ubicadas en la ciudad de Guayaquil es decir, el 92,66 % del total provincial y el 34,55% a nivel nacional y 1.515 en la ciudad de Quito el 22,76% a nivel nacional.

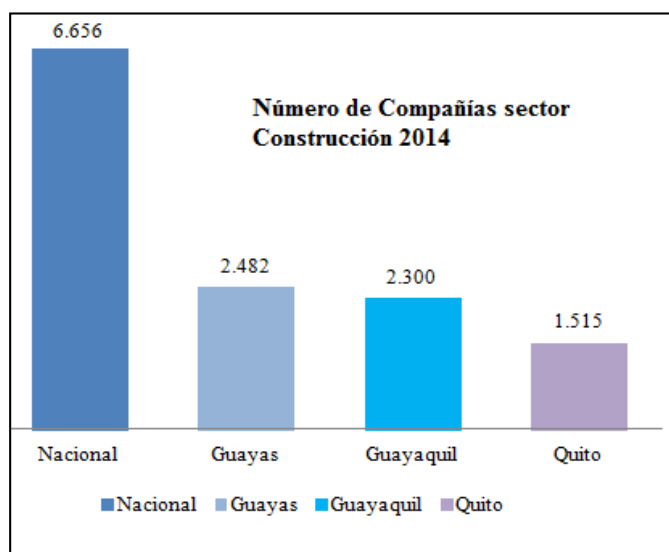

**Figura 8** Número de compañías en el sector de la Construcción año 2014

**Tomado de:** Superintendencia de Compañías 2014.

La demanda de viviendas ha aumentado en los últimos años gracias a las líneas de crédito que brinda el sector público a través del BIESS, Banco del Pacifico y MIDUVI, lo

cual ha generado el crecimiento del sector de igual manera los fideicomisos para los constructores.

### 2.4.3 Sector Comercio

Según el (Banco Central del Ecuador., 2014), el sector comercio, en Guayaquil representa el 27,63% del PIB del sector a nivel nacional y el 85,84% a nivel provincial, de acuerdo a la última medición cantonal al año 2010. Como muestra tabla adjunta:

*Tabla 13 Comercio Año 2010*

<b>Total Guayas:</b>	2.330.873	<b>Total Nacional:</b>	7.241.104
<i>Provincias</i>	Valor Agregado	Participación Territorial	Participación Nivel Nacional
<b>Guayaquil</b>	<b>2.001.009</b>	<b>85,84%</b>	<b>27,63%</b>

**Tomado de:** Banco Central 2014 PIB al 2010.

Por otro lado, la ciudad de Quito tiene una participación de 1.375.058 que representa un porcentaje de 18,98%, y la ciudad de Cuenca 366.934 que corresponde al 5,06%.

(SENPLADES, 2014, pág. 3) menciona que el censo económico 2010 determinó que en Guayaquil hay 87.202 establecimientos económicos, que corresponden al 74,3% de la provincia del Guayas, los cuales tienen ingresos por ventas de 35,507 millones es decir, el 89,6% de la provincia del Guayas y genera empleo a 442.0 mil personas en esta región, el 91%.



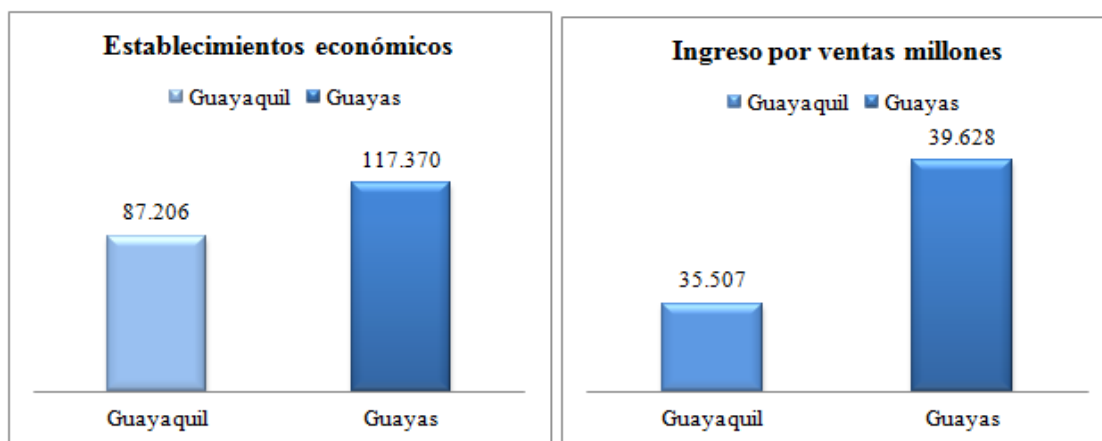

*Figura 9 Establecimientos económicos e ingresos por ventas en millones de Guayaquil y Guayas 2010.*

**Tomado de:** SENPLADES 2014 o Censo 2010.

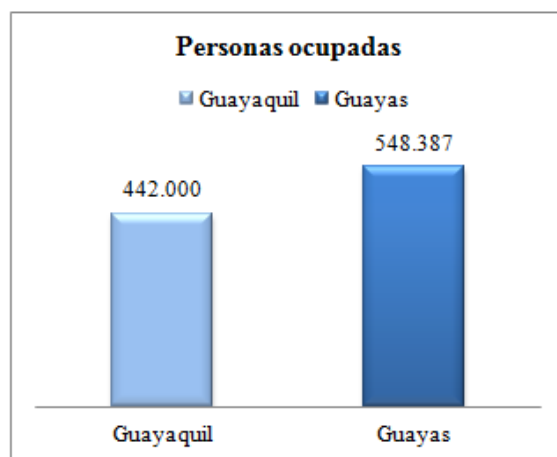

*Figura 10 Personas ocupadas en Guayaquil y en Guayas 2010*

**Tomado de:** SENPLADES 2014 o Censo 2010.

También se determinó que los sectores que proveen mayor cantidad de plazas de trabajo son el comercio al por mayor y menor con el 33,8%, la industria manufacturera con el 13%, y la construcción con el 8,4%. Por otro lado, las actividades que generan mayor ingresos son el comercio al por mayor y menor - reparación de vehículos automotores y bicicletas con el 46,7%, las industrias manufactureras 26,2% y las actividades financieras y de seguros con el 4,1%.

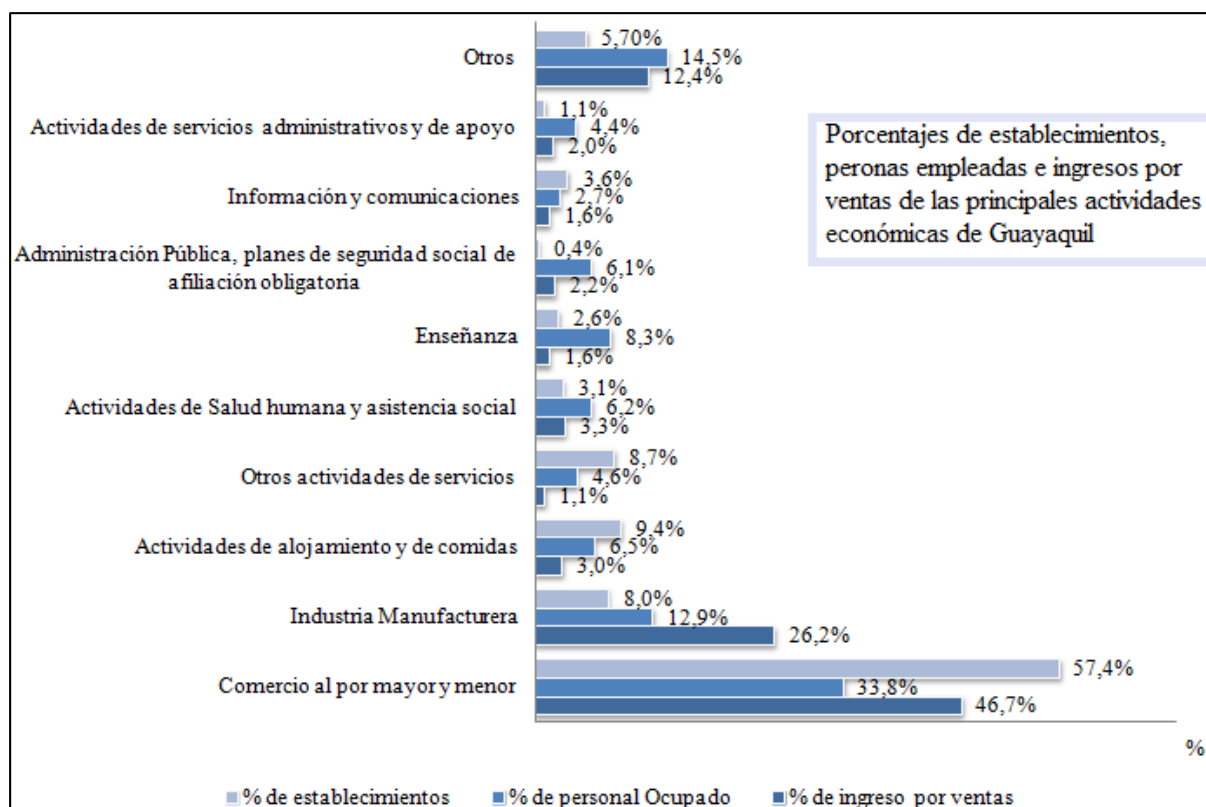

*Figura 11 Porcentaje de establecimientos, personas empleadas e ingresos por ventas de las principales actividades económicas de Guayaquil*

**Tomado de:** INEC, Censo Económico 2010, por SENPLADES (2014).

Guayaquil es un centro de desarrollo comercial con gran influencia a nivel regional y nacional, su situación geográfica privilegiada, le ha permitido desarrollar su estructura portuaria y aeroportuaria. Dentro de las principales zonas de comercio en Guayaquil, se encuentran el sector de la Bahía a sus alrededores.

### 2.4.3.1 Puerto Marítimo

El puerto de Guayaquil cuenta con una ventaja competitiva que es su ubicación, esta permite distribuir las mercancías de manera eficiente y a bajo costo. Según la (CEPAL, 2013) Comisión Económica para América Latina y el Caribe, el puerto de Guayaquil se encuentra entre los diez mejores de la región, por su movimiento de carga en TEU<sup>4</sup>, ocupando la

<sup>4</sup> El tráfico portuario de contenedores mide el flujo de contenedores del modo de transporte terrestre a marítimo y viceversa, unidades equivalentes a 20 pies (TEU), un contenedor de tamaño estándar.

posición nueve. Los datos demuestran que hubo una desaceleración en el comercio de la región durante el año 2011, ver Apéndice 2. A través del Puerto de Guayaquil, se envían el 70% de las exportaciones privadas del país y el 83% de las importaciones. El dinamismo de su actividad económica y su infraestructura han convertido a la ciudad en un centro urbano, que interactúa con toda la región. Según la (Autoridad Portuaria de Guayaquil, 2013), el tonelaje de carga acumulado general fue de 11.080.428,49 de los cuales las importaciones fueron 5.750.049,11 y las exportaciones 5.330.379,38, los tipos de carga fueron la carga general, la carga de gráneles sólidos, la carga de gráneles líquidos y la carga contenerizada.

*Tabla 14 Tonelaje de Carga por Tipo de Carga (Acumulado Enero-Diciembre 2013)*

	<i>Tipo de Carga</i>	<i>Importación</i>	<i>Exportación</i>	<i>Total</i>
1	Carga general	822.056,24	637.445,84	1.459.502,08
2	Carga graneles sólidos	1.560.065,71	0.00	1.560.065,71
3	Carga graneles Líquidos	21.500,00	12.556,31	34.056,31
4	Carga Contenerizada	3.346.427,16	4.680.377,23	8.026.804,39
	<b>Total</b>	<b>5.750.049,11</b>	<b>5.330.379,38</b>	<b>11.080.428,49</b>

**Tomado de:** Autoridad Portuaria, 2013.

La carga contenerizada movilizada a través del puerto de Guayaquil fue de 1.056.605 Teus y se movilizaron un total de 609.922 contenedores.

*Tabla 15 Contenedores de 20'40' Importación/Exportación llenos- vacios (acumulado enero-diciembre 2013)*

	Contenedores				Total de contenedores	Teus
	20		40			
	Llenos	Vacios	Llenos	Vacios		
<i>Importación</i>	79.418	2.547	107.420	121.100	310.485	539.005
<i>Exportación</i>	25.275	56.001	157.928	60.234	299.438	517.600
<i>Total</i>	104.693	58.548	265.348	181.334	609.923	1.056.605

**Tomado de:** Autoridad Portuaria Acumulado (2013)



Figura 12 Contenedores de 20 y 40 pies, Importación - exportación llenos y vacíos año 2013

Tomado de: Autoridad Portuaria, acumulado 2013.

El total de los contenedores de 20 tanto llenos como vacíos fue 163.241 y los contenedores de 40 de 446.686.

Tabla 16 Cantidad de contenedores de 20 y 40 pies tanto llenos como vacíos año 2013

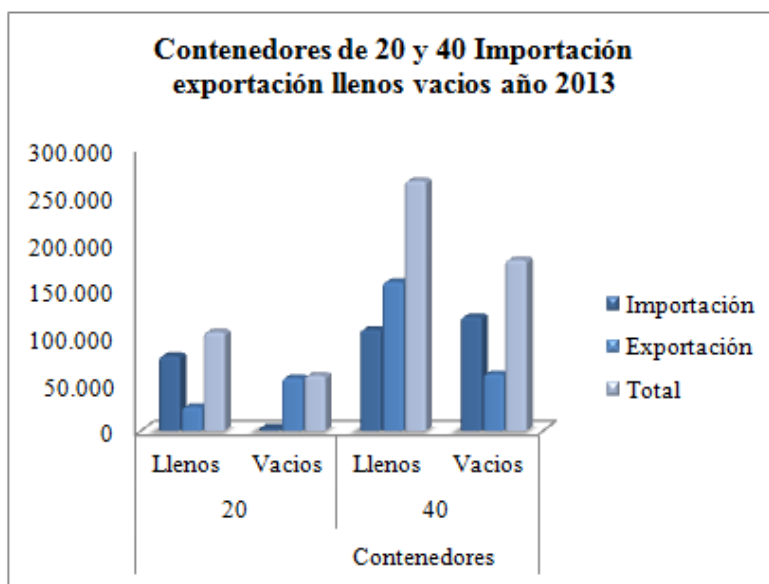
	Contenedores de 20	Contenedores de 40	Total Contenedores	Teus
Llenos	104.693	265.348	370.041	635.389
Vacíos	58.548	181.334	239.882	421.216
Total	163.241	446.682	609.923	1.056.605

Tomado de: Autoridad Portuaria, acumulado 2013.

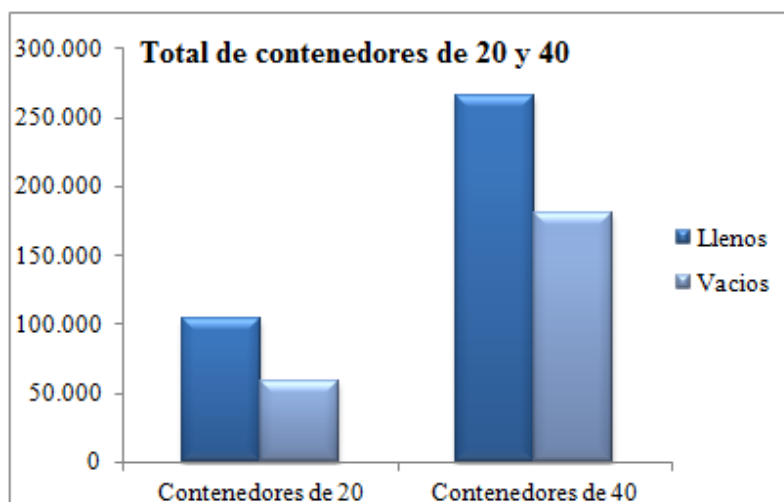

*Figura 13 Total de contenedores de 20 y 40 pies 2013*

**Tomado de:** Autoridad Portuaria (2013).

Ver Apéndice 3 la estadística de carga consolidada durante el año 2013.

#### **2.4.4 Sector Agropecuario**

El sector agropecuario incluye las actividades: agrícola, ganadera, silvicultura y caza, según estadísticas El (Banco Central del Ecuador, 2014), en Guayaquil la actividad agropecuaria no es representativa en el PIB de acuerdo a las estadísticas de la última medición cantonal al 2010, a nivel nacional el 6,06% y a nivel provincial el 29,04%, como indica a continuación:

*Tabla 17 Agricultura, ganadería, silvicultura y pesca Guayaquil 2010.*

**Total** 1.413.798,00 **Total Nacional:** 6.769.906,00

#### **GUAYAS :**

<i>Provincias</i>	Valor Agregado	Participación Territorial	Participación Nivel Nacional
<b>Guayaquil</b>	<b>410.683</b>	<b>29,04%</b>	<b>6,06%</b>

**Tomado de:** Banco Central del Ecuador (2014).

Sin embargo, el sector agroindustrial es muy enérgico debido a las materias primas que provienen de las provincias cercanas, las cuales son procesadas y transformadas en productos con valor agregado. Gracias al Puerto marítimo, Guayaquil es considerada un centro agroexportador de importantes productos agrícolas como el banano, cacao, café, y se comercializan productos como madera, atún, camarón, flores, pescado congelado y otros semi-elaborados. Entre los cultivos permanentes de mayor producción, se encuentran la caña de azúcar y el banano, y los cultivos transitorios el arroz y el maíz duro seco, adicionalmente también muestra la información de la ganadería y selvicultura la cual es poco relevante en cifras.

La producción del banano casi en su totalidad se destina a la exportación, De acuerdo a (ESPAC, 2012) se registraron 7 millones de TM de producción nacional, y en la provincia del Guayas se registraron 1'585.13 que representa aproximadamente el 22,6% de la producción a nivel nacional, este es un cultivo permanente, ya que el ciclo de la cosecha es semanal. Por lo general, el exportador recibe mayor margen que el productor. A esta industria están ligados otras importantes como la industria plástica, el cartón, el transporte terrestre y marítimo, a través del puerto marítimo se embarca alrededor del 70% de la producción de la fruta. El sector genera empleo aproximadamente a 100.000 personas.

No existen datos actualizados a nivel cantonal, en cuanto a la superficie de hectáreas de los principales cultivos, dicha información se encuentra según el MAGAP y elaborada por (SENPLADES, 2011, pág. 99), para la Región 8, en la cual se encuentran el cantón Durán, Samborondón y Guayaquil, observando que en el cantón Guayaquil los principales cultivos son: el cacao que representa el 93% de la zona, el banano representa el 90,9% los frutales representan el 98%, el arroz el 10,28%, el maíz representa el 82,4% y las hortalizas que representan el 96,07% del total de esta región.

CANTÓN	CULTIVOS PRINCIPALES						TOTAL SUPERFICIE
	SUPERFICIE ANUAL EN H.A.S.						
	ARROZ	BANANO	CA CAO	MAÍZ	HORTALIZAS	FRUTALES	
GUAYAQUIL	2.500	3.030	5.350	470	245	1.995	13.590
SAMBORONDÓN	16.000	0	0	0	0	25	16.025
DURÁN	5.800	300	400	100	10	0	6.610
TOTAL	24.300	3.330	5.750	570	255	2.020	36.225

*Figura 14 Cultivos Principales en la Zona 8 en valores absolutos octubre 2010*

**Tomado de:** Ministerio de Agricultura, Ganadería, Acuacultura y Pesca 2010.

Guayaquil básicamente es un mercado para bienes de consumo final, o de materias primas de procesos industriales como es el caso del arroz, maíz y azúcar, y la soya que se utiliza para alimento balanceado. (Stratega Business Development Service, 2010, págs. 63-64), menciona que en el caso del cacao, se estima que este sector genera empleo a 50.000 personas y la producción en la región es aproximadamente 23.000 TM anuales que generan alrededor de 127 millones de dólares (2007). La producción total se destina para procesar chocolate, semi-elaborados como licor y pasta que son exportados o para exportar en grano, este es producto es de ciclo permanente ya que la cosecha es estable durante todo el año, por lo general el productor comercializa a través de intermediarios que acumulan la producción para vender a los exportadores, o a los procesadores.

La (Superintendencia de Compañías, 2014) a noviembre registra 1.934 empresas dentro del sector en la ciudad de Guayaquil, es importante destacar que la Superintendencia de Compañías incluye actividades de pesca dentro de este sector.

## **2.5 Sectores Sociales**

A continuación se exponen algunos de los sectores sociales más importantes de la ciudad y los problemas socioeconómicos que viven los habitantes de Guayaquil, en lo posterior se hace referencia especialmente al informe de (SENPLADES, 2012) para la Zona de Planificación Región 8, Agenda Zonal del Buen Vivir, tomando en cuenta solo las estadísticas de la urbe, complementando con información de otras entidades gubernamentales.

### **2.5.1 Sector Vivienda**

Guayaquil ha tenido flujos migratorios internos, esta es una de las causas por las cuales ha crecido de manera desordenada y sin control, especialmente debido a las invasiones territoriales en el norte donde encontramos grandes barrios como Mapasingue, en el sur el Guasmo, Bastión popular, en el oeste en el área aledaña al estero salado y posteriormente los asentamientos a través de la vía Perimetral, lo cual ha generado pobreza, marginalidad, riesgo ambiental e inseguridad. Los centros más poblados no poseen cobertura total de servicios básicos y presentan vulnerabilidad ante los fenómenos naturales como las lluvias intensas que ocasionan deslizamientos e inundaciones, o los sismos que no son predecibles. Este crecimiento tanto formal e informal ha sido de manera horizontal, lo cual dificulta y encarece la construcción de viviendas para la población de bajos recursos. Los asentamientos humanos informales generalmente no cuentan con una vivienda que tenga las condiciones mínimas para ser habitada, ante esta situación el Gobierno Nacional ha creado el bono de la vivienda a través del bono SIV (Sistema de Incentivos de Vivienda) ha invertido 24 millones en el bono urbano, 8 millones en el marginal, el rural 2 millones y medio y el de emergencias con una inversión de 2000.000. Entre el año 2007 al 2010 se han adjudicado un total de 14.000 viviendas (SENPLADES, 2012, págs. 54 ,56).



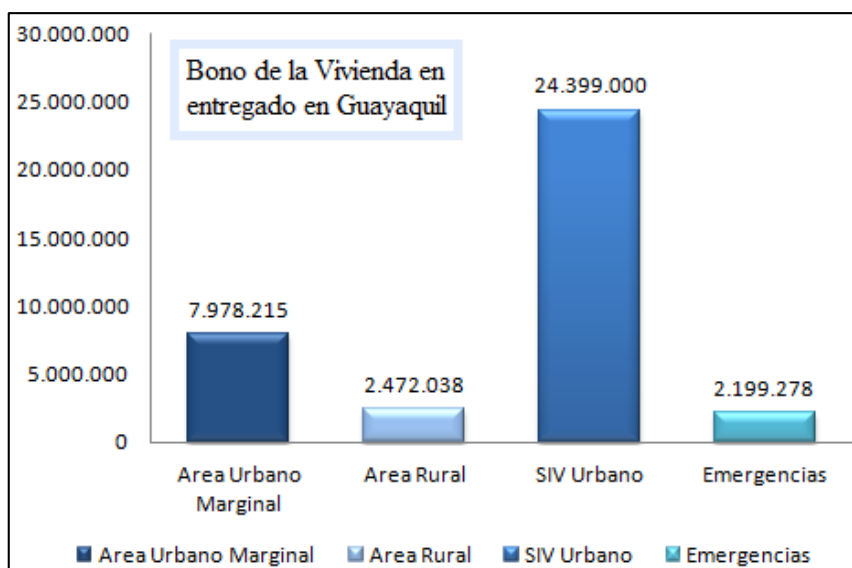

*Figura 15 Bono de la Vivienda entregado a Guayaquil*

**Tomado de:** Ministerio de Desarrollo Urbano y Vivienda 2010, elaboración SENPLADES Subsecretaria zona 8, 2012.

El Gobierno Provincial del Guayas a través del Plan de Ordenamiento Territorial del Guayas PDOT, muestra que de acuerdo al censo 2010 Guayaquil cuenta con un total de 671.452 viviendas que se distribuyen en área urbana y rural como muestra la figura adjunta (Gobierno Provincial del Guayas., 2012):

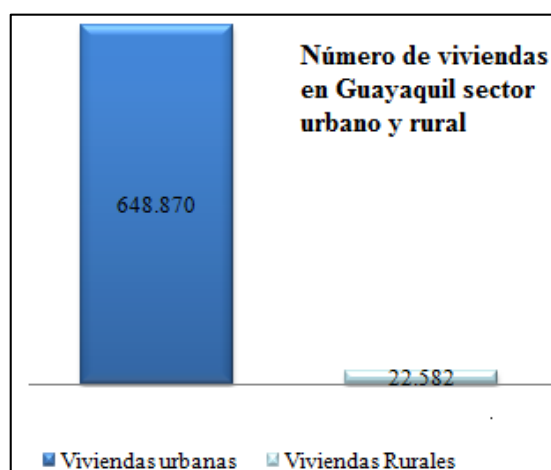

*Figura 16 Números de viviendas en Guayaquil sector urbano y rural 2010*

**Tomado de:** PDOT (2012) información del censo INEC, 2010.

Según el número de habitantes de Guayaquil, la ciudad cuenta con un déficit de vivienda para mejoramiento de 142.259 y 72.765 déficit de vivienda nueva. Entre los resultados del (INEC, 2010) en el fascículo Provincial del Guayas, se observa cual es la tenencia de vivienda en la provincia.

*Tabla 18 Tendencia de vivienda 2010 Hogares*

	Hogares	Porcentaje
<i>Propia y totalmente pagada</i>	490.958	51,20%
<i>Arrendada</i>	170.020	17,70%
<i>Propia (regalada, donada, heredada o por posesión)</i>	107.478	11,20%
<i>Prestada o cedida (no pagada)</i>	105.933	11,00%
<i>Propia y la está pagando</i>	73.532	7,70%
<i>Por servicios</i>	9.533	1,00%
<i>Anticreses</i>	1.511	0,20%
<i>Total</i>	958.965	100,00%

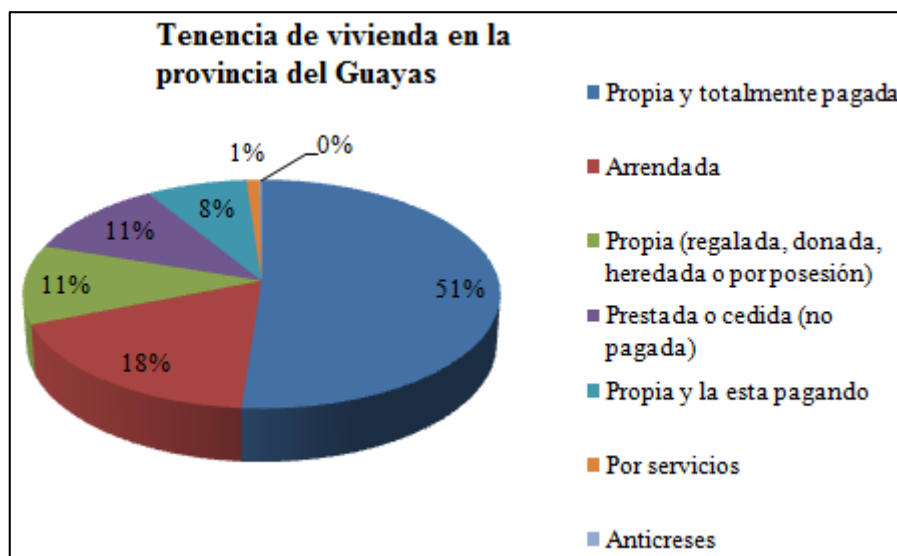

*Figura 17 Tenencia de vivienda en la provincia del Guayas 2010*

**Tomado de:** INEC, 2010.

El actual gobierno ha reactivado el sector de la construcción puesto que ha abierto líneas de crédito a través del BIESS dando mayores facilidades a las personas que desean adquirir una vivienda propia, por lo cual hay un auge de proyectos de vivienda tanto de tipo

Social como para la clase media. El Gobierno ejecuta actualmente el plan socio vivienda en la cooperativa la Prosperina en la vía Perimetral. El (Ministerio de Desarrollo Urbano y vivienda, 2013) señala que en el plan socio vivienda 1, habitan 2.273 familias, más 544 departamentos en bloques multifamiliares para un total de 2.817 viviendas entregadas en su totalidad. En la etapa socio vivienda 2 contempla 3027 viviendas. Por otra parte, el (Blog Municipio de Guayaquil, 2013) informa que también está trabajando en proyectos de vivienda social, que son una solución de un techo dignos ya que gozan de todos los servicios básicos, seguridad, parques y áreas sociales a través del proyecto urbanístico Mucho Lote I, con 15.000 viviendas finalizadas, Mucho Lote II que se está desarrollando actualmente tendrá un total de 10.000 viviendas y Mi Lote con 10.000 solares, el alcalde Nebot afirma que son 35,000 viviendas para 175.000 habitantes.

### 2.5.2 Sector Educación

Según SENPLADES (2012, págs. 166 - 168) de acuerdo a la información obtenida del Ministerio de Educación al 2010 la cantidad de estudiantes registrados como matriculados es 612.799 estudiantes, correspondientes a educación inicial, educación general, básica y el bachillerato, de los cuales 335.929 se encuentran inscritos en escuelas públicas y 276.870 en escuelas privadas.

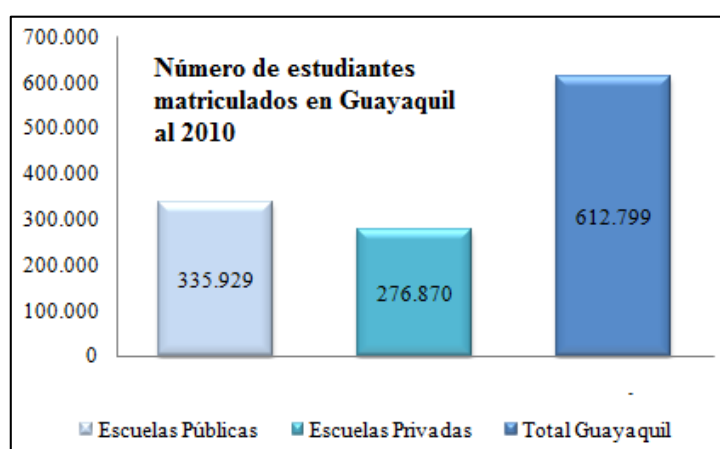

*Figura 19 Número de estudiantes matriculados en Guayaquil*

**Tomado de:** Ministerio de Educación 2010, SENPLADES subsecretaria zona 8, 2011.

La educación básica y el bachillerato cuentan con 32.595 docentes y en cuanto a la educación superior existen 106.733 estudiantes inscritos en la universidad de los cuales el 50.3% son mujeres y el 49.7% son hombres. El (INEC, 2011) informo algunos resultados del censo 2010 respecto a la educación, muestra que la tasa de analfabetismo en el Guayas es del 5,0% en la ciudad de Guayaquil es de 3,10% y la ciudad de Quito el 3%.

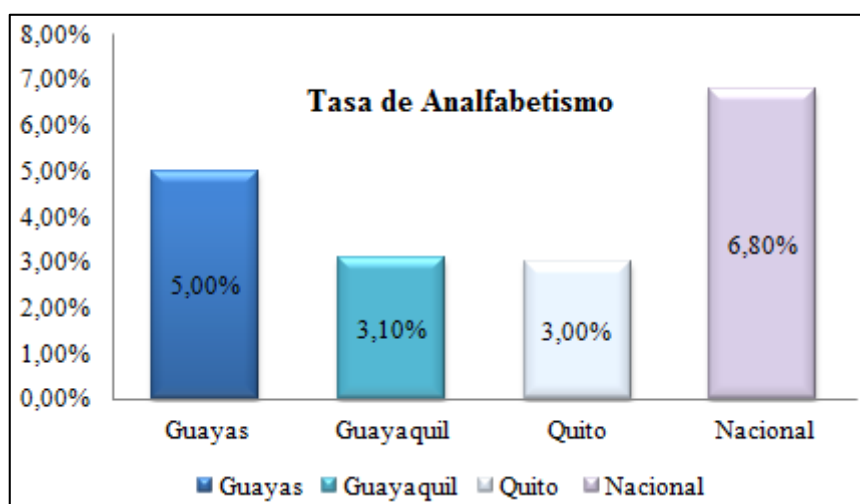

*Figura 20 Tasa de Analfabetismo 2010*

Tomado de: INEC, El censo Informa: educación.

La cobertura de educación pública en Guayaquil es de 60,72%, en Quito el 56,58% y en Cuenca el 64,27%. En la urbe el analfabetismo digital en personas  $\geq 10$  años es del 24,80%, el porcentaje de personas que utilizaron computadoras es 33,0% y las personas que utilizaron internet 28,8%. El Ministerio de Educación (2010) planteó un nuevo modelo de gestión educativa (NMGE) a través de los distritos, zonas y circuitos, para tener una mayor cobertura del territorio nacional y más eficiencia en los servicios educativos. Los circuitos son un conjunto de instituciones educativas públicas, particulares y fisco misionales, se promueven las áreas tecnológicas comunitarias y la lectura e investigación. Este modelo de gestión se ha propuesto implementar 150 distritos educativos en todo el país, realizando una reestructuración

de los docentes a través de las evaluaciones y capacitación de los mismos con responsabilidad y competencias.

El (Diario El Universo, 2014) señala que la nueva Subsecretaria de Educación de la zona 8 Guayaquil, Durán y Samborondón, ha adquirido la responsabilidad de transformar la educación, a través de la remodelación de 27 colegios emblemáticos y la construcción de 46 unidades del milenio en Guayaquil, brindando así una mejor infraestructura ante el aumento de la demanda de estudiantes para estudiar en el sector público, también se están evaluando y capacitando a los docentes.

El Municipio de Guayaquil junto con la empresa privada están desarrollando el proyecto educativo más tecnología dirigido a escuelas particulares populares, para implementar 450.000 laboratorios de computación que beneficiarían aproximadamente a 80.000 alumnos y ayudaran a mejorar la calidad de la educación.

### 2.5.3 Sector Salud

SENPLADES (2012, pág. 164) indica que el Ministerio de Salud en el 2010 registra 645 establecimientos de salud en la ciudad de Guayaquil que incluyen hospitales, centros de salud, dispensarios médicos, policlínicos, clínicas, de los cuales, 247 pertenecen al sector público y 398 al sector privado.



Figura 21 Número de establecimientos de Salud en la ciudad de Guayaquil

Tomado de: INEC, El censo Informa: Educación, 2010

SENPLADES (2014) en su agenda zonal 8, informa que el Ministerio de Salud Pública registró al año 2009 como principales causas de morbilidad las enfermedades diarreicas agudas (EDA), respiratorias agudas (IRA) y parasitosis, y la hipertensión, además se detectó que el 10.33% sufren de desnutrición en el cantón. Existen un desarrollo notorio de proyectos en al área de la salud por parte del Gobierno Nacional sin embargo, es superior la demanda en los centros de salud hospitalarios debido a los problemas que se dan por falta de salubridad en las zonas más vulnerables de Guayaquil que aumentan los casos de pandemias especialmente en los menores de edad, por problemas respiratorios, enfermedades de la piel e intestinales. (SENPLADES, 2014) en su rendición de cuentas de la zona 8, destaco la inversión de 116 millones y los avances en la construcción del Hospital del Norte Monte Sinaí y en el sur de Guayaquil, adicionalmente con una inversión de 9.6 millones, la ampliación de unidades de salud con tecnología de punta, como el Francisco Icaza Bustamante.

## 2.6 Servicios básicos

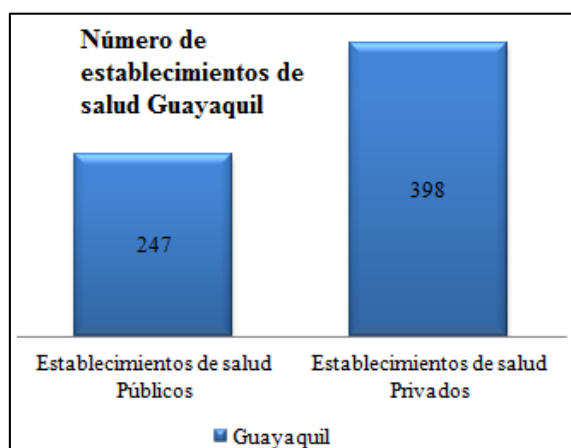
### 2.6.1 Agua Potable

Según (SENPLADES, 2012, pág. 60), el servicio de agua potable de acuerdo al último censo nacional de vivienda en Guayaquil el 86% de usuarios reciben agua a través de la red pública el 12% mediante carros repartidores , el 1% de pozos y 1% de otras formas (lluvia).

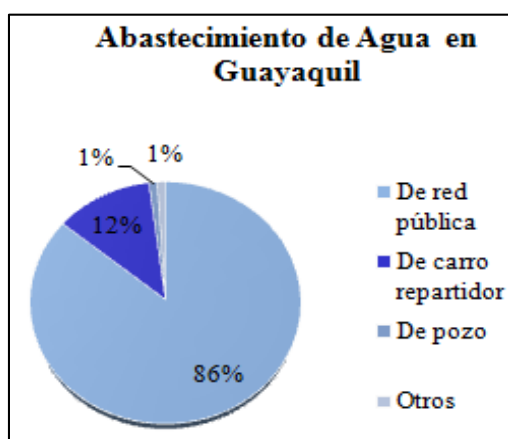

*Figura 22 Abastecimiento del Agua en Guayaquil*

Tomado de: INEC Censo 2010, SENPLADES Zona 8. Pág. 61

### 2.6.2 Alcantarillado Sanitario

La mayor parte de la ciudad de Guayaquil, cuenta con este servicio, aunque existen sectores urbanos marginales y ciertas zonas consolidadas que no cuentan con el mismo y otras en donde es combinado, evacúan aguas servidas junto con las lluvias. Según el último censo nacional de vivienda 2010, el 61% de los habitantes está conectado a la red pública de alcantarillado, el 29% a pozo séptico, el 6% a pozo ciego, el 1% descarga al mar o el río, el 1% letrina, y el 2% no posee el servicio, especialmente en los sectores urbanos marginales. Las plantas de tratamiento existentes no abastecen la demanda, agudizándose la situación para las tres estaciones de bombeo del sistema de alcantarillado (SENPLADES, 2012, pág. 63).

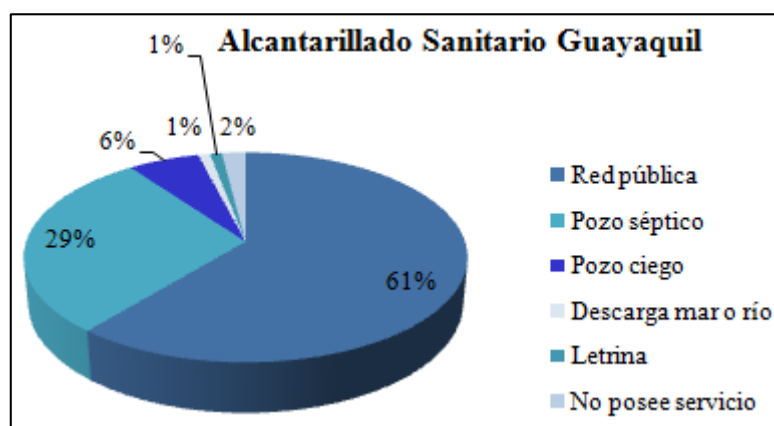

*Figura 23 Alcantarillado Sanitario en Guayaquil 2010*

**Tomado de:** Censo Nacional de Población y Vivienda 2010, SENPLADES zona 8.

### 2.6.3 Energía Eléctrica

SENPLADES (2012) indica que en el Censo Nacional de Vivienda 2010 se determinó que en Guayaquil el 93%, cuenta con energía provista de la red de servicio público, el 1% la obtiene de planta eléctrica y el 3% de otra forma y el 3% no la recibe. La generación termoeléctrica funciona a través de plantas terrestres y barcazas, la distribución de la electricidad está a cargo de la empresa eléctrica de Guayaquil y CNEL (2pág. 148).



Figura 24 Energía Eléctrica de Guayaquil 2010

Tomado de: Censo Nacional de población y vivienda 2010. SENPLADES zona 8.

## 2.6.4 Las TIC'S

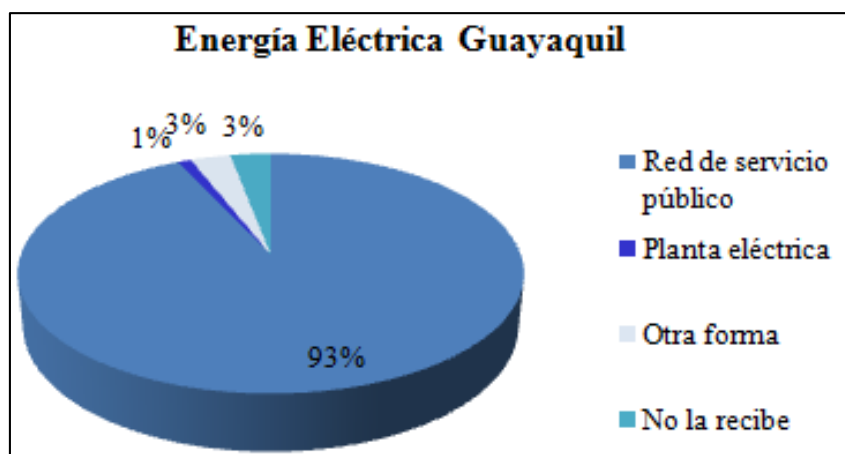

Figura 25 Porcentaje de Tecnología de Información en Guayaquil

Tomado de: Censo Nacional de Población y vivienda 2010. SENPLADES zona 8.

## 2.7 Problemas sociales

### 2.7.1 La Migración

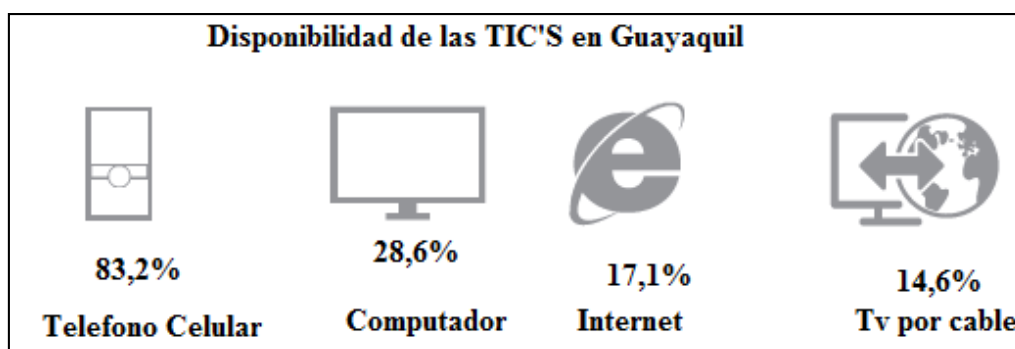
Guayaquil presenta el índice más alto de migración interna en Ecuador, debido a su actividad comercial, que la convierte en la ciudad más atractiva para los inmigrantes internos provenientes de las zonas rurales y de otras ciudades del país. SENPLADES (2012) Zona 8, muestra las cifras del Censo Nacional de Población y Vivienda 2010, la ciudad de Guayaquil recibió 310.245 migrantes internos de otras ciudades del país, que representan el 13,20% de la población del cantón, entre los que se destacan migrantes de Quito, Esmeraldas, Quevedo,



Portoviejo y Machala arriban con la convicción de encontrar empleo, o tener un mejor nivel de vida, gracias a muchas de ellos han ayudado a producir el desarrollo económico de la urbe, pero otra parte no encuentra empleo y al no estar preparada la ciudad con la infraestructura adecuada para recibirlos, muchas veces se crean los cordones de miseria muchos de ellos, terminan inmersos en el comercio informal. Un sector de la ciudad con mayor población afro ecuatoriana es el barrio Nigeria, ubicado en la Isla Trinitaria, en donde se conserva la cultura esmeraldeña, este es un sitio que con esfuerzo busca progresar, a pesar de la pobreza de sus habitantes. Los inmigrantes externos que residen en Guayaquil ascienden a 16.696 que en su mayoría proceden del continente americano.

### **2.7.2 La Seguridad**

La delincuencia es uno de los Problemas que más afectan a la ciudad de Guayaquil, ante el incremento de la delincuencia el Ministerio del Interior presentó el Plan de Seguridad Circuitos y Distritos Seguros dividió la ciudad en nueve distritos y 51 circuitos, cada circuito cuenta con un mínimo una unidad de policía comunitaria UPC, que a su vez está dotado de un patrullero y cuatro motos con ocho uniformados más un oficial para dar respuesta oportuna a la ciudadanía en cuanto a temas de seguridad. También se implementa monitoreo satelital a los automotores de los Policías para casos de emergencia. Se cuenta con más de 2400 uniformados, 306 patrulleros y 382 motos. Policía Nacional (2011).

El Diario El Telégrafo (2013), publicó que de acuerdo al informe de gestión del Observatorio de Seguridad Ciudadana de Guayaquil (OSCG) el primer trimestre del 2013 los delitos han aumentado casi en un 50% en relación al mismo periodo del año 2012.

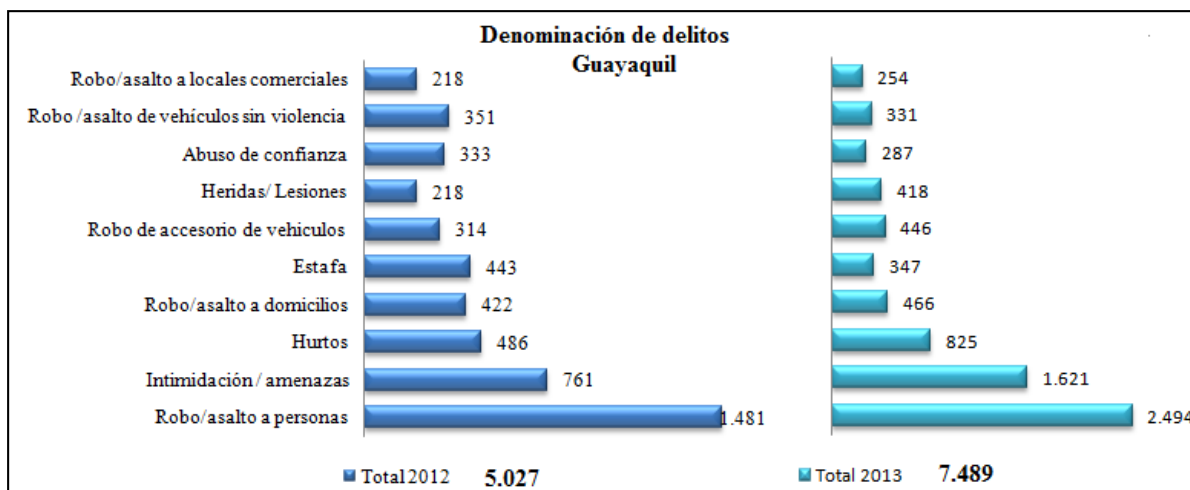

*Figura 26 Denominación de delitos en Guayaquil 2012-2013*

**Tomado de:** Observatorio de Seguridad ciudadana de Guayaquil. Infografía el Telégrafo.

Como se observa en la tabla adjunta siete de los 10 principales delitos que se cometen en la ciudad de Guayaquil, registran un aumento. Esta información es proporcionada a la policía en la reunión del Consejo Provincial de Seguridad los miércoles para que ellos planifiquen operativos de patrullaje en las zonas o distritos en donde hay mayor índice delincuencia (El Telégrafo, 2013)

### 2.7.3 La Pobreza

El (INEC, 2014) publicó su informe de Pobreza a través de la Encuesta Nacional de Empleo, Desempleo y Subempleo (ENEMDU) del mes de junio, la línea de pobreza en Ecuador a junio del 2013 fue USD \$77,03 mensuales por persona, es decir, USD \$ 2,57 diarios, y en junio del 2014 la línea de pobreza fue de USD\$ 79,67 mensuales, que equivalen a USD\$ 2,65 diarios por persona, con ese nivel de ingresos el INEC contabilizó el 23,69% de pobres en el 2013 y 24,53% a junio del 2014, presentando una variación de 0,84 puntos porcentuales. Por otra parte, el nivel de pobreza urbana en el 2013 con respecto al 2014 presentó una variación de 1,37 puntos porcentuales que corresponde a 14,93% y 16,30% respectivamente. En el área rural la pobreza entre junio del 2013 y el 2014 tiene una variación de 0,96 puntos porcentuales. De 40,73% a 41,69%.



Figura 27 Evolución de los indicadores de pobreza-nacional, urbano y rural

Tomado de: INEC 2014 Pobreza Junio 2014 Encuesta ENEMDU.

En cuanto a la pobreza extrema entre junio del 2013 y junio del 2014 fue de USD \$43,41 y USD \$44,90 mensuales por persona, a nivel nacional hubo una pequeña disminución de pobres extremos del 8,51% a junio del 2013 y el 8,04% a junio del 2014. En cuanto a la Pobreza Extrema Urbana varió de 4,16% a 4,20% durante junio del 2013 y 2014. En cuanto al área rural en el mismo periodo el 16,99% y 16,04% son pobres extremos.

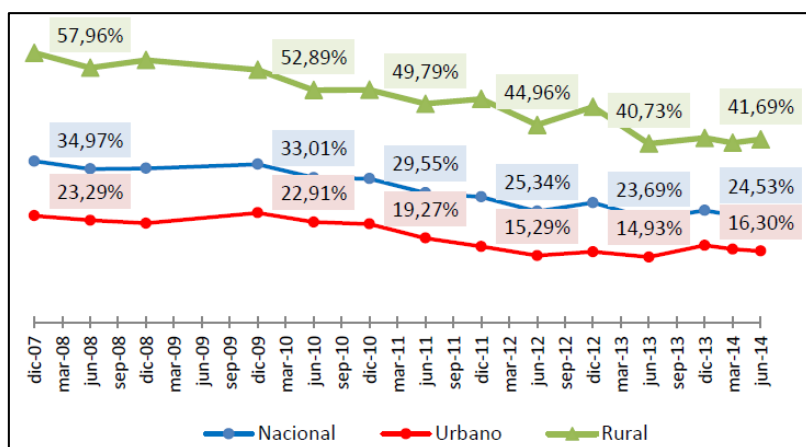

Figura 28 Evolución de los indicadores de pobreza extrema-Nacional, urbana y rural

Tomado de: INEC 2014 Pobreza junio 2014 Encuesta ENEMDU.

Guayaquil registró los niveles más altos de pobreza, a junio del 2013 el índice fue de 13,75% no obstante, a junio del 2014 disminuyó la incidencia de pobreza a 12,60% una

diferencia de - 1,15%. Siendo Machala la ciudad más pobre durante este año 14,15% y Cuenca la menos pobre con un 5,86%.

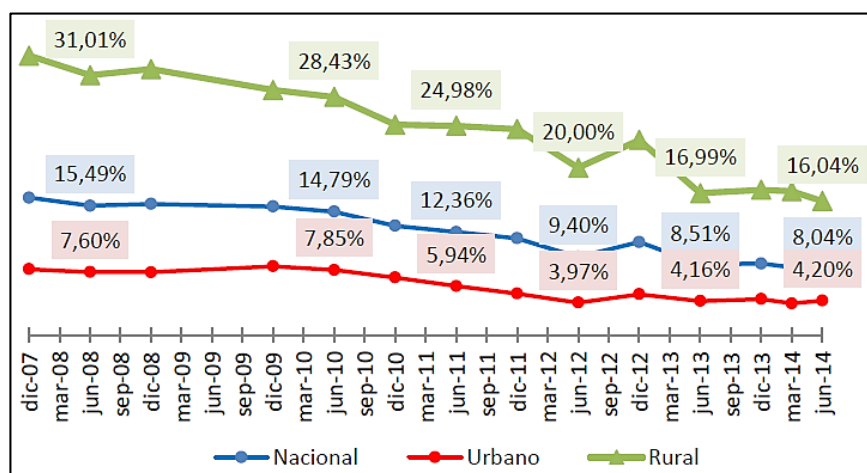
*Tabla 19 Porcentaje de niveles de pobreza en las principales ciudades 2014*

Pobreza			
Ciudad	jun-13	jun-14	Diferencia
<b>Quito</b>	8,35%	7,32%	-1,03%
<b>Guayaquil</b>	13,75%	12,60%	-1,15%
<b>Cuenca</b>	6,01%	5,86%	-0,14%
<b>Machala</b>	12,82%	14,15%	1,33%
<b>Ambato</b>	10,54%	7,85%	-2,70%

Tomado de: INEC 2014 Pobreza junio 2014 Encuesta ENEMDU.

Respecto a la pobreza extrema Guayaquil mejoró sus índices paso de 3.93% en junio 2013, a 1,64% en este año. Una diferencia de -2,28%. Machala pasó hacer este año la ciudad con más pobreza extrema 2,88%.

*Tabla 20 Porcentaje de pobreza extrema en las principales ciudades 2014*

Pobreza Extrema			
Ciudad	jun-13	jun-14	Diferencia
<b>Quito</b>	2,09%	1,73%	-1,03%
<b>Guayaquil</b>	3,93%	1,64%	-1,15%
<b>Cuenca</b>	1,44%	0,58%	-0,14%
<b>Machala</b>	3,16%	2,88%	1,33%
<b>Ambato</b>	3,88%	2,31%	-2,70%

Tomado de: INEC, Pobreza junio 2014 Encuesta ENEMDU.

#### **2.7.4 La Planificación Urbana**

En el Ecuador según la Constitución de la República del 20 de octubre del 2008, en el artículo 264 establece que es competencia exclusiva de los gobiernos autónomos

descentralizados, planificar el desarrollo cantonal. La Municipalidad de Guayaquil, determina las directrices y toma las decisiones estratégicas respecto al desarrollo territorial de la urbe.

(Gobierno del Ecuador, 2008, pág. 130).

- a) Planificar el desarrollo cantonal y formular los correspondientes planes de ordenamiento territorial.
- b) Ejercer el control sobre el uso y ocupación del suelo en el cantón.
- c) Planificar, construir y mantener la vialidad urbana.
- d) Prestar los servicios públicos de agua potable, alcantarillado, depuración de aguas residuales, manejo de desechos sólidos, actividades de saneamiento ambiental y aquellos que establezca la ley.
- e) Crear, modificar, exonerar o suprimir, mediante ordenanzas, tasas, tarifas, y contribuciones especiales de mejoras.
- f) Planificar, regular y controlar el tránsito y transporte terrestre dentro de su circunscripción cantonal.
- g) Planificar, construir, y mantener la infraestructura física y los equipamientos de salud y educación, así como los espacios públicos, destinados al desarrollo social, cultural, y deportivo de acuerdo con la ley (Gobierno del Ecuador, 2008, pág. 130).

El Municipio también se basa en la Ley de Participación Ciudadana, en cuanto a la rendición de cuentas, en el artículo 89 en donde se obliga a informar y someterse a la evaluación de la ciudadanía, por las acciones de su gestión y la administración de recursos públicos. El Municipio de Guayaquil, está comprometido con el desarrollo social, económico, ecológico y de género, para mejorar las condiciones de vida de la población, mejorar el nivel de cobertura de los servicios básicos, diseño y mejora continua de la red vial, y crecimiento mobiliario urbano.

## 2.7.5 Empleo

Según el (INEC, 2013) en su reporte de economía laboral al mes de diciembre, informa que la tasa de desempleo nacional se ubicó en 4,15%, el subempleo a la misma fecha en el 52,49% y la ocupación plena en 43,15%. Por otra parte, en el área urbana el desempleo se ubicó en 4,86%, el subempleo urbano en 43,18% y la ocupación plena en 51,67%, a diciembre del 2013. En Ecuador de cada 10 plazas de trabajo ocho son generadas por el sector privado y dos por el sector Público. De los ocupados plenos a diciembre del 2013 el 64,29% está afiliado al seguro social. Según el INEC a diciembre del 2013 la tasa de desempleo se ubicó en 5.7%, la más alta en comparación con otras ciudades, Quito 4%, Cuenca 3,7%, como muestra la figura adjunta:

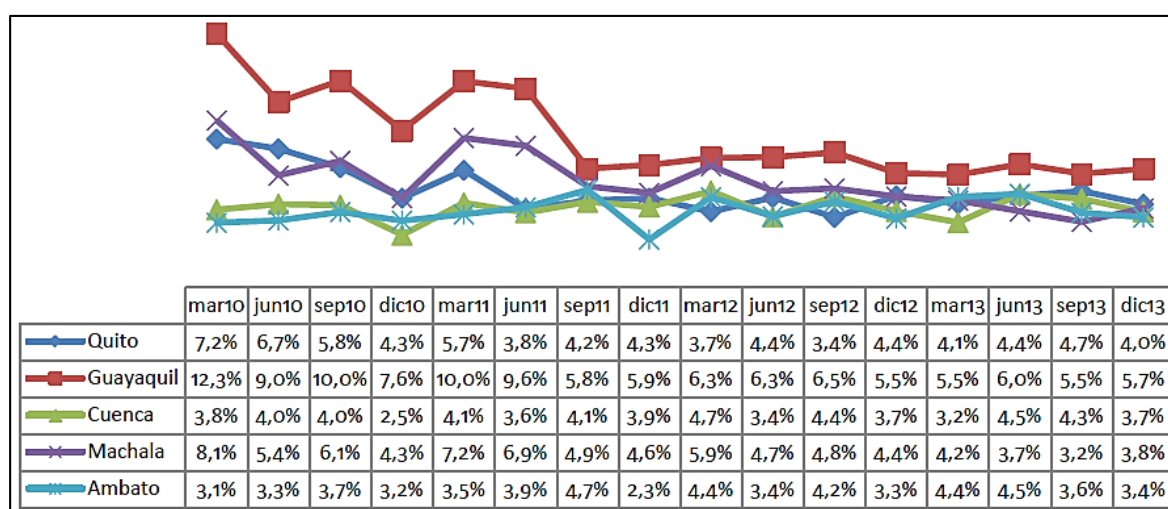

*Figura 29 Tasa de desempleo ciudades auto representadas*

**Tomado de:** INEC 2013, Reporte de economía laboral diciembre.

En cuanto a la tasa de ocupación plena la ciudad de Guayaquil tiene el 53,1% Quito el 65,3%, Cuenca el 64,6%, Machala el 55,8% y Ambato tiene la tasa de ocupación plena más baja del 48%.

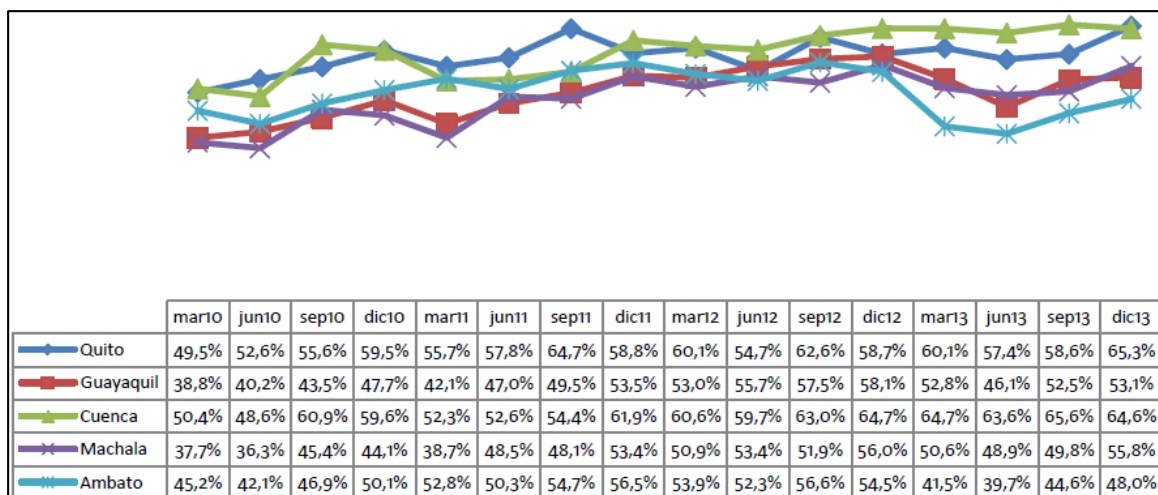

*Figura 30 Tasa de Ocupación plena ciudades auto representadas*

Tomado de: INEC, 2013 Reporte de economía Laboral diciembre.

La tasa de Subempleo se ubicó en Guayaquil en 41,10%, la tasa más alta se encuentra en Ambato con 48,10% y la más baja en Quito con el 29,9% como se observa en la figura adjunta.

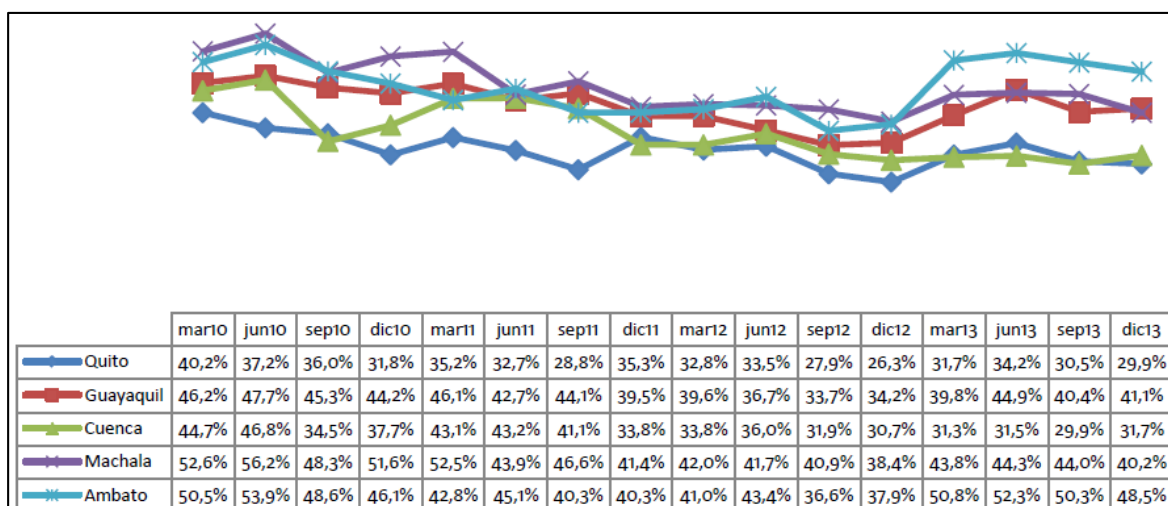

*Figura 31 Tasa de subempleo ciudades auto representadas*

Tomado de: INEC (2013) Reporte de economía laboral diciembre 2013.

El INEC en el 2013 en su reporte de indicadores del mercado laboral al mes de diciembre, de acuerdo a la segmentación del mercado laboral, registra el total de la Población Económicamente Activa (PEA) que en Guayaquil suma 1'116.027 de los cuales 669.948 son hombres corresponden al 60,02% y 446.079 mujeres, es decir el 39,97%, 460.762 trabajan en el sector formal y 517.667 en el sector informal que representa el 46,38%, no clasificados por sectores 21.284, en servicio doméstico 52.308 y desocupados 64.006, la figura siguiente muestra cómo está segmentado el mercado laboral en las principales ciudades. (INEC, 2013)

INDICADORES DEL MERCADO LABORAL POR CIUDADES PRINCIPALES Y SEXO									
Segmentación del Mercado Laboral	Quito			Guayaquil			Cuenca		
	Total	Hombres	Mujeres	Total	Hombres	Mujeres	Total	Hombres	Mujeres
Población Económicamente Activa (PEA)	824.690	465.335	359.354	1.116.027	669.948	446.079	171.309	93.248	78.061
<b>Ocupados</b>	791.381	448.877	342.504	1.052.021	640.272	411.749	165.011	90.055	74.956
Sector Formal	454.508	272.282	182.226	460.762	304.671	156.091	75.777	38.917	36.860
Sector Informal	279.009	161.872	117.137	517.667	316.497	201.170	77.750	45.973	31.777
No Clasificados por sectores	19.811	14.092	5.719	21.284	15.030	6.253	6.914	4.849	2.066
Servicio Doméstico	38.053	631	37.422	52.308	4.074	48.235	4.570	317	4.253
<b>Desocupados</b>	33.309	16.458	16.850	64.006	29.676	34.330	6.298	3.193	3.104

Segmentación del Mercado Laboral	Machala			Ambato			Total de Ciudades		
	Total	Hombres	Mujeres	Total	Hombres	Mujeres	Total	Hombres	Mujeres
Población Económicamente Activa (PEA)	113.900	69.361	44.539	94.836	48.794	46.042	2.320.761	1.346.686	974.075
<b>Ocupados</b>	109.534	67.470	42.064	91.619	47.406	44.213	2.209.565	1.294.080	915.486
Sector Formal	51.735	32.133	19.602	40.547	22.001	18.546	1.083.328	670.003	413.325
Sector Informal	51.527	33.116	18.412	47.233	24.222	23.011	973.186	581.679	391.507
No Clasificados por sectores	2.768	2.113	655	1.692	1.183	509	52.468	37.268	15.201
Servicio Doméstico	3.504	108	3.396	2.147		2.147	100.583	5.130	95.453
<b>Desocupados</b>	4.366	1.891	2.475	3.217	1.387	1.830	111.195	52.606	58.589

*Figura 32 Indicadores del Mercado Laboral por ciudades principales y sexo 2013*

**Tomado de:** INEC (2013) Reporte de economía laboral diciembre 2013.

El porcentaje de tasa de ocupación en el sector informal en Guayaquil es 46,4%, en Quito 33,8% en Cuenca 45,4% y en Machala 45,2% sin embargo, la ciudad que registra la tasa más alta es Ambato 49,8%. Observar en la figura, no se encuentra Ambato.



Ciudades Principales									
Indicadores del Mercado Laboral por ciudad en %									
Indicadores del Mercado Laboral	Quito			Guayaquil			Cuenca		
	Total	Hombres	Mujeres	Total	Hombres	Mujeres	Total	Hombres	Mujeres
Tasa de Ocupación Global	96,0%	96,5%	95,3%	94,3%	95,6%	92,3%	96,3%	96,6%	96,0%
Tasa de Ocupados Sector Formal	55,1%	58,5%	50,7%	41,3%	45,5%	35,0%	44,2%	41,7%	47,2%
Tasa de Ocupados Sector Informal	33,8%	34,8%	32,6%	46,4%	47,2%	45,1%	45,4%	49,3%	40,7%
Tasa de Ocupados No Clasificados por sectores	2,4%	3,0%	1,6%	1,9%	2,2%	1,4%	4,0%	5,2%	2,6%
Tasa de Ocupados Servicio Doméstico	4,6%	0,1%	10,4%	4,7%	0,6%	10,8%	2,7%	0,3%	5,4%
Tasa de Desempleo	4,0%	3,5%	4,7%	5,7%	4,4%	7,7%	3,7%	3,4%	4,0%

Indicadores del Mercado Laboral	Machala			Ambato			Total Ciudades		
	Total	Hombres	Mujeres	Total	Hombres	Mujeres	Total	Hombres	Mujeres
Tasa de Ocupación Global	96,2%	97,3%	94,4%	96,6%	97,2%	96,0%	95,2%	96,1%	94,0%
Tasa de Ocupados Sector Formal	45,4%	46,3%	44,0%	42,8%	45,1%	40,3%	46,7%	49,8%	42,4%
Tasa de Ocupados Sector Informal	45,2%	47,7%	41,3%	49,8%	49,6%	50,0%	41,9%	43,2%	40,2%
Tasa de Ocupados No Clasificados por sectores	2,4%	3,0%	1,5%	1,8%	2,4%	1,1%	2,3%	2,8%	1,6%
Tasa de Ocupados Servicio Doméstico	3,1%	0,2%	7,6%	2,3%	0,0%	4,7%	4,3%	0,4%	9,8%
Tasa de Desempleo	3,8%	2,7%	5,6%	3,4%	2,8%	4,0%	4,8%	3,9%	6,0%

*Figura 33 Indicadores del Mercado Laboral por ciudades principales y sexo*

**Tomado de:** INEC (2013) Reporte de economía laboral diciembre 2013.

Continuando con lo expuesto por El (INEC, 2013), en su reporte de indicadores del mercado laboral al mes de diciembre, de acuerdo a la segmentación del mercado laboral, en el Ecuador el total nacional urbano, de las 3 regiones principales Costa, Sierra y Amazonia. Que constituyen la Población Económicamente Activa (PEA) suma 4'710.148 de los cuales 2'791.635 son hombres y 1'918.513 mujeres, el total de ocupados 4'481.130 de los cuales trabajan en el sector formal y 2'113.221 en el sector informal 1'9 93.851, no clasificados por sectores 23.166, en servicio doméstico 160.892 y desocupados 229.018, como se observa en la figura adjunta. En cuanto a la tasa de los ocupados en el sector informal la zona de la costa es la más alta con el 46,3 % seguida por la sierra con el 37,5%.

**NACIONAL URBANO**  
**SEGMENTACIÓN DEL MERCADO LABORAL POR REGIONES NATURALES Y SEXO**

CONDICIÓN DE ACTIVIDAD Y SEGMENTACIÓN DEL MERCADO LABORAL	NACIONAL URBANO			SIERRA			COSTA			AMAZONÍA		
	TOTAL	HOMBRES	MUJERES	TOTAL	HOMBRES	MUJERES	TOTAL	HOMBRES	MUJERES	TOTAL	HOMBRES	MUJERES
Población Económicamente Activa (PEA)	4.710.148	2.791.635	1.918.513	1.922.726	1.068.233	854.494	2.665.567	1.650.762	1.014.805	121.855	72.640	49.215
<b>Ocupados</b>	4.481.130	2.679.993	1.801.137	1.843.841	1.030.614	813.227	2.521.858	1.580.622	941.236	115.430	68.756	46.674
Sector Formal	2.113.221	1.314.361	798.860	980.409	578.995	401.414	1.069.470	695.401	374.069	63.342	39.965	23.377
Sector Informal	1.993.851	1.202.003	791.848	720.947	396.754	324.193	1.234.251	784.316	449.935	38.653	20.934	17.720
No Clasificados por sectores	213.166	155.114	58.052	82.598	53.601	28.998	120.050	93.656	26.395	10.517	7.857	2.660
Servicio Doméstico	160.892	8.515	152.378	59.887	1.265	58.622	98.087	7.250	90.837	2.918		2.918
<b>Desocupados</b>	229.018	111.642	117.376	78.885	37.618	41.267	143.709	70.140	73.569	6.424	3.884	2.540

*Figura 34 Segmentación del mercado laboral por regiones naturales y sexo*

Tomado de: INEC (2013) Reporte de economía laboral diciembre 2013.

**NACIONAL URBANO**  
**INDICADORES DEL MERCADO LABORAL POR REGIONES NATURALES Y SEXO**

INDICADORES DEL MERCADO LABORAL	NACIONAL URBANO			SIERRA			COSTA			AMAZONÍA		
	TOTAL	HOMBRES	MUJERES	TOTAL	HOMBRES	MUJERES	TOTAL	HOMBRES	MUJERES	TOTAL	HOMBRES	MUJERES
Tasa de Ocupación Global	95,1%	96,0%	93,9%	95,9%	96,5%	95,2%	94,6%	95,8%	92,8%	94,7%	94,7%	94,8%
Tasa de Ocupados Sector Formal	44,9%	47,1%	41,6%	51,0%	54,2%	47,0%	40,1%	42,1%	36,9%	52,0%	55,0%	47,5%
Tasa de Ocupados Sector Informal	42,3%	43,1%	41,3%	37,5%	37,1%	37,9%	46,3%	47,5%	44,3%	31,7%	28,8%	36,0%
Tasa de Ocupados No Clasificados por sectores	4,5%	5,6%	3,0%	4,3%	5,0%	3,4%	4,5%	5,7%	2,6%	8,6%	10,8%	5,4%
Tasa de Ocupados Servicio Doméstico	3,4%	0,3%	7,9%	3,1%	0,1%	6,9%	3,7%	0,4%	9,0%	2,4%	0,0%	5,9%
Tasa de Desempleo	4,9%	4,0%	6,1%	4,1%	3,5%	4,8%	5,4%	4,2%	7,2%	5,3%	5,3%	5,2%

*Figura 35 Indicadores % del Mercado Laboral por regiones naturales y sexo*

Tomado de: INEC (2013) Reporte de economía laboral diciembre 2013.

## 2.8 Marco Legal Regulatorio

El comercio Informal se encuentra amparado y protegido básicamente en la Constitución de la República (2008.), en el Capítulo primero de la Carta Magna, establece como principio fundamental, que el Ecuador es un Estado constitucional de derechos y justicia, social, democrático, soberano, independiente, unitario, intercultural, plurinacional y laico. Son deberes primordiales del Estado, entre otros:

Art. 11.- El ejercicio de los derechos se regirá por los siguientes principios:

2. Todas las personas son iguales y gozarán de los mismos derechos, deberes y oportunidades. Nadie podrá ser discriminado por razones de etnia, lugar de nacimiento, edad, sexo, identidad de género, identidad cultural, estado civil, idioma, religión, ideología, filiación política, pasado judicial, condición socio-económica, condición migratoria, orientación sexual, estado de salud, portar VIH, discapacidad, diferencia física; ni por cualquier otra distinción, personal o colectiva, temporal o permanente, que tenga por objeto o resultado menoscabar o anular el reconocimiento, goce o ejercicio de los derechos. La ley sancionará toda forma de discriminación. El Estado adoptará medidas de acción afirmativa que promuevan la igualdad real en favor de los titulares de derechos que se encuentren en situación de desigualdad (Gobierno del Ecuador, 2008, pág. 21).

Así tenemos que, en el capítulo segundo de la Constitución de la República, establece al trabajo como un derecho del buen vivir, disponiendo en su sección octava lo siguiente:

Art. 33.- El trabajo es un derecho y un deber social, y un derecho económico, fuente de realización personal y base de la economía. El Estado garantizará a las personas trabajadoras el pleno respeto a su dignidad, una vida decorosa, remuneraciones y retribuciones justas y el desempeño de un trabajo saludable y libremente escogido o aceptado (Gobierno del Ecuador, 2008, pág. 29).

Art. 34.- El derecho a la seguridad social es un derecho irrenunciable de todas las personas, y será deber y responsabilidad primordial del Estado. La seguridad social se regirá por los principios de solidaridad, obligatoriedad, universalidad, equidad, eficiencia, subsidiaridad, suficiencia, transparencia y participación, para la atención de las necesidades individuales y colectivas.

El Estado garantizará y hará efectivo el ejercicio pleno del derecho a la seguridad social, que incluye a las personas que realizan trabajo no remunerado en los hogares, actividades para el auto sustento en el campo, toda forma de trabajo autónomo y a quienes se encuentran en situación de desempleo (Gobierno del Ecuador, 2008, pág. 29).

El numeral 17 del artículo 66, de la Carta *ibídem*, estipula que se reconoce y garantizará a las personas el derecho a la libertad de trabajo, y que nadie será obligado a realizar un trabajo gratuito o forzoso, salvo los casos que determine la ley.

Así también, el artículo 283 de la citada Constitución, establece que:

“El sistema económico es social y solidario; reconoce al ser humano como sujeto y fin; propende a una relación dinámica y equilibrada entre sociedad, Estado y mercado, en armonía con la naturaleza; y tiene por objetivo garantizar la producción y reproducción de las condiciones materiales e inmateriales que posibiliten el buen vivir.

El sistema económico se integrará por las formas de organización económica pública, privada, mixta, popular y solidaria, y las demás que la Constitución determine. La economía popular y solidaria se regulará de acuerdo con la ley e incluirá a los sectores cooperativistas, asociativos y comunitarios (Gobierno del Ecuador, 2008, pág. 140).

Por otra parte, es importante señalar que en la Sección tercera Formas de trabajo y su retribución, se dispone que:

Art. 328.- El Estado garantizará el derecho al trabajo. Se reconocen todas las modalidades de trabajo, en relación de dependencia o autónomas, con inclusión de labores de auto sustento y cuidado humano; y como actores sociales productivos, a todas las trabajadoras y trabajadores (Gobierno del Ecuador, 2008, pág. 154).

Art. 329.- Las jóvenes y los jóvenes tendrán el derecho de ser sujetos activos en la producción, así como en las labores de auto sustento, cuidado familiar e iniciativas comunitarias. Se impulsarán condiciones y oportunidades con este fin.

Para el cumplimiento del derecho al trabajo de las comunidades, pueblos y nacionalidades, el Estado adoptará medidas específicas a fin de eliminar discriminaciones que los afecten, reconocerá y apoyará sus formas de organización del trabajo, y garantizará el acceso al empleo en igualdad de condiciones.

Se reconocerá y protegerá el trabajo autónomo y por cuenta propia realizado en espacios públicos, permitidos por la ley y otras regulaciones. Se prohíbe toda forma de confiscación de sus productos, materiales o herramientas de trabajo (Gobierno del Ecuador, 2008, pág. 155).

Los procesos de selección, contratación y promoción laboral se basarán en requisitos de habilidades, destrezas, formación, méritos y capacidades. Se prohíbe el uso de criterios e instrumentos discriminatorios que afecten la privacidad, la dignidad e integridad de las personas.

El Estado impulsará la formación y capacitación para mejorar el acceso y calidad del empleo y las iniciativas de trabajo autónomo. El Estado velará por el respeto a los derechos laborales de las trabajadoras y trabajadores ecuatorianos en el exterior, y promoverá convenios y acuerdos con otros países para la regularización de tales trabajadores" (Gobierno del Ecuador, 2008, pág. 155).

Lo expuesto denota que el sector informal, está considerado como parte del sector productivo, económico y financiero del país; estrato social que en virtud del objetivo constitucional de alcanzar el buen vivir y erradicar la pobreza, también debe ser regulado por las leyes ecuatoriano para su normal desenvolvimiento. El Artículo 329.- ha originado discrepancias entre la gestión del alcalde Jaime Nebot y el Gobierno, debido a que los Municipales proceden a decomisar las mercaderías o sus herramientas de trabajo.

De esa necesidad de establecer un marco regulatorio que formalice la actividad informal, surge la siguiente normativa que viene a complementar el marco jurídico que ampara al sector:

El artículo 46 de la Constitución literal 2, establece las leyes del estado que aseguran a las niñas, niños y adolescentes:

2. Protección especial contra cualquier tipo de explotación laboral o económica. Se prohíbe el trabajo de menores de quince años, y se implementarán políticas de erradicación progresiva del trabajo infantil. El trabajo de las adolescentes y los adolescentes será excepcional, y no podrá conculcar su derecho a la educación ni realizarse en situaciones nocivas o peligrosas para su salud o su desarrollo personal. Se respetará, reconocerá y respaldará su trabajo y las demás actividades siempre que no atenten a su formación y a su desarrollo integral.

### **Ley Orgánica de Economía Popular y Solidaria del Sistema Financiero y su Reglamento**

**General.**-La Ley Orgánica de Economía Popular y Solidaria del Sistema Financiero, publicada en Registro Oficial No. 444, de 10 de mayo de 2011, señala lo siguiente.-

Art 1.-se entiende por economía popular y solidaria a la forma de organización económica, donde sus integrantes, individual o colectivamente, organizan y desarrollan procesos de producción, intercambio, comercialización, financiamiento y consumo de bienes y servicios, para satisfacer necesidades y generar ingresos, basadas en relaciones de solidaridad, cooperación y reciprocidad, privilegiando al trabajo y al ser humano como sujeto y fin de su actividad, orientada al buen vivir, en armonía con la naturaleza, por sobre la apropiación, el lucro y la acumulación de capital. Forman parte de la misma,

Art. 2.- todas las personas naturales y jurídicas, y demás formas de organización que, de acuerdo con la Constitución, conforman la economía popular y solidaria y el sector Financiero Popular y Solidario; y, las instituciones públicas encargadas de la rectoría, regulación, control, fortalecimiento, promoción y acompañamiento.

Se determina también:

Art. 73.- Son Unidades Económicas Populares, que son las que se dedican a la economía del cuidado, los emprendimientos unipersonales, familiares, domésticos, comerciantes minoristas y talleres artesanales; que realizan actividades económicas de producción, comercialización de bienes y prestación de servicios que serán promovidas fomentando la asociación y la solidaridad.

Art. 75.- la definición de Emprendimientos unipersonales, familiares y domésticos, los cuales son personas o grupos de personas que realizan actividades económicas de producción, comercialización de bienes o prestación de servicios en pequeña escala efectuadas por trabajadores autónomos o pequeños núcleos familiares, organizadas como sociedades de hecho con el objeto de satisfacer necesidades, a partir de la generación de ingresos e intercambio de bienes y servicios. Para ello generan trabajo y empleo entre sus integrantes.

Art. 76, que los Comerciantes minoristas son las personas naturales, que de forma autónoma, desarrollan un pequeño negocio de provisión de artículos y bienes de uso o de consumo y prestación de servicios, siempre que no exceda los límites de dependientes asalariados, capital, activos y ventas, que serán fijados anualmente por la Superintendencia de Economía Popular y Solidaria, como ente rector que controla a las mismas.

Art. 77, que es Artesano el trabajador manual, maestro de taller o artesano autónomo que desarrolla su actividad y trabajo personalmente. En caso de ser propietario de un taller legalmente reconocido, no excederá los límites de operarios, trabajo, maquinarias, materias primas y ventas, que serán fijados



anualmente por la Superintendencia de Economía Popular y Solidaria (Ley Orgánica de Economía Popular y Solidaria, 2011).

### **Código Orgánico de Organización Territorial, COOTAD.-**

El COOTAD, publicado en Registro Oficial suplemento No. 303, de 19 de octubre de 2010, da cumplimiento a lo previsto en la Constitución de la República referente a regular la organización, competencias, facultades y funcionamiento de los organismos autónomos descentralizados. Es la ley que establece las competencias exclusivas que deben ejercer los Gobiernos Autónomos Municipales en Art. 30 literal e) el planificar el desarrollo cantonal y formular los correspondientes planes de ordenamiento territorial, de manera articulada con la planificación nacional, regional, provincial y parroquial, con el fin de regular el uso y la ocupación del suelo urbano y rural, y crear, modificar o suprimir mediante ordenanzas, tasas y contribuciones especiales de mejoras. En virtud de lo cual, por ejemplo el Municipio de Guayaquil, cuenta con la “Ordenanza Sustitutiva de la Ordenanza que norma la instalación de kioscos y carretillas y demás formas de desarrollo de la actividad comercial en espacios públicos de la ciudad”. Disposición que ha sido observada por la Defensoría del Pueblo que consideran que las normativas internas del Municipio, con respecto del trabajo informal, violan el derecho al trabajo; consecuentemente lo lógico sería que la Corte Constitucional se manifieste al respecto (Código Orgánico de Organización Territorial Autonomía y Descentralización, COOTAD, 2011).

## CAPÍTULO 3

### 3. El Comercio Informal

#### 3.1. Hipótesis de variables

Los factores socioeconómicos inciden en la decisión de optar por el comercio informal en la ciudad de Guayaquil.

##### 3.1.1. Variables de la investigación

Se establece que existen las siguientes variables de la investigación:

**3.1.2. Variable dependiente:** El comercio informal

**3.1.3. Variable independiente:** Los factores socioeconómicos: pobreza, desempleo, educación y migración.

#### 3.2. Método de la investigación

En la siguiente figura se indica la clasificación de los tipos de investigación que se pueden utilizar para recolectar información y cumplir con el objetivo general de la Investigación de Mercado:

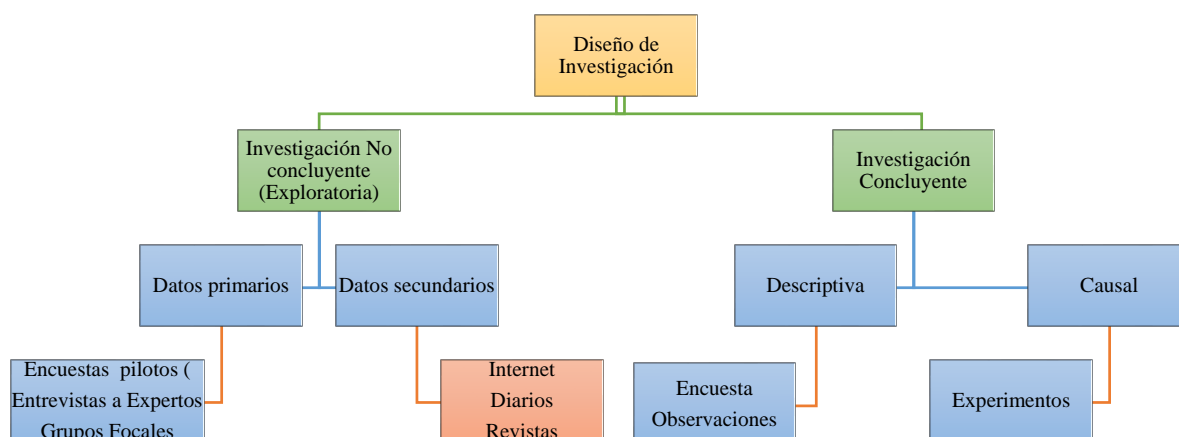

**Figura 36** Tipos de Investigación de Mercado

**Tomado de:** Naresh K. Malhotra (2004). Investigación de Mercados Un Enfoque Aplicado, 4ª Edición, por Pearson Educación de México, S.A. de C.V.

La metodología a usar será la descriptiva, también llamada investigación cuantitativa. Responde a las preguntas *quién, qué, donde, cuándo y cómo*. Los métodos a emplearse son: *la encuesta, siendo el instrumento el cuestionario; y el método de observación*. La información generada por este tipo de investigación está sujeta a análisis de estadística descriptiva como: distribuciones de frecuencia, gráficos estadísticos, media, mediana, moda, desviación estándar, rango, cuartil, percentil, etc. (Malhotra, 2004, pág. 87). Por otra parte, como su nombre lo indica describe eventos o situaciones de cómo es o se manifiesta determinado fenómeno, considera variables que se refieren a los conceptos que adquieren valor.

Posteriormente se procedió a realizar un estudio de tipo descriptivo que proporciona una visión de la situación socioeconómica de las personas que están inmersas dentro del comercio informal en la ciudad de Guayaquil, a través de las encuestas, que la convierten en una investigación de tipo cuantitativa, debido a que se realizó 385 encuestas.

### **3.3. Población**

Para determinar la población o el universo de personas dedicadas al comercio informal en la ciudad de Guayaquil, se tomaron los datos estadísticos registrados por el (INEC, 2013) al mes de diciembre, 517.667 personas se dedican al comercio informal en la urbe. De estos reportes solo hay medición semestral.

### **3.4. Tamaño de la Muestra**

La muestra es un grupo de individuos pertenecientes a la Población Meta, sujetos a ser estudiados. Las muestras se obtienen con la intención de inferir propiedades de la totalidad de la población, para lo cual deben ser representativas de la misma. Para que el tamaño de la muestra sea el adecuado, es preciso realizar el cálculo pertinente. Por lo tanto, para calcular el tamaño de la muestra es indispensable conocer el número de personas que conforman el mercado objetivo (Población Meta).

Si la población (n) es mayor a 100.000 personas, decimos que la población es infinita, y aplicamos la fórmula de tamaño de muestra (n) para poblaciones infinitas. Si la población (n) es igual o menor a 100.000 personas, decimos que la población es finita, y aplicamos la fórmula de tamaño de la muestra (n) para poblaciones finitas. Como la población es finita se conoce el número de personas que la integran, por lo cual no permite utilizar la fórmula para encontrar la muestra finita.

$$n = \frac{N * Z_{\alpha}^2 * p * q}{d^2 * (N - 1) + Z_{\alpha}^2 * p * q}$$

Dónde:

- N = Total de la población 517.667
- $Z_{\alpha}$  = 1.96 al cuadrado (Nivel de seguridad es del 95%)
- p = proporción esperada (en este caso 5% = 0.05)
- q = 1 – p (en este caso 1-0.05 = 0.95)
- d = precisión (se usó un 5%).

n = 385 encuestas
-------------------

De acuerdo al INEC utiliza rangos de edades para el levantamiento de información, por tal motivo, estas 385 encuestas fueron segmentadas por edades, de 15 a 24 años, de 25 a 39 años, de 40 a 54 años y de 55 a 65 años, no tomando en cuenta a los menores de 10 a 14 años, porque la Constitución del Estado Ecuatoriano no contempla el trabajo infantil.

Tampoco se han considerado las personas mayores de 65 años.

### 3.5. Fuentes de Información

Se empleó como fuentes primarias la obtenida directamente de las personas que se dedican al comercio informal y fuentes secundarias toda la información obtenida de las

Instituciones Gubernamentales directamente y a través de internet, como INEC, Banco Central, SRI, SENPLADES entre otros.

### **3.6. Instrumentos de Recolección de datos**

**Método de encuestas:** Se realizó un cuestionario estructurado con preguntas que fueron diseñadas para que cubran con los requerimientos de información que se desea obtener en la investigación, como son los aspectos demográficos y características socioeconómicas de quienes trabajan en el sector informal a través de preguntas cerradas y algunas abiertas para conocer sus opiniones, el cuestionario realizado consta de 17 preguntas dirigidas a las personas que se dedican al comercio informal como se muestra en el Apéndice No. 4.

**Método de entrevistas:** El objetivo de las entrevistas es obtener la información de forma oral y personalizada respecto a las opiniones, percepciones y aspectos subjetivos que sirvan como guía y responden con los objetivos y la problemática de la investigación, la guía de los entrevistados está dirigida a un funcionario del Municipio, el SRI y un Sociólogo.

### **3.7. Zonas donde se levantó la información**

El levantamiento de la información básicamente se realizó por sectores, en el norte, en el área del terminal terrestre, Martha de Roldos, la Florida, avenida Causarina, peca (frente a parque California), Semáforos Tanca Marengo y Riocentro Ceibos, en el Centro Mercado de las cuatro manzanas, el mercado central, La Bahía y en el sector del sur, por el Mall del sur y sus alrededores, Mercado La Caraguay, suburbio. El software utilizado para procesar la información es Gandía Barwin.

### **3.8. Resultados de las Encuestas**

Cada pregunta se ha cruzado con algunas variables, que permiten obtener información más detallada.

## Pregunta 1 y 2

El 100% de los encuestados afirmo trabajar en el comercio informal y describen los artículos que se comercializan o la actividad que realizan.

Las personas que trabajan en el comercio informal, que tipo de artículo comercializan:

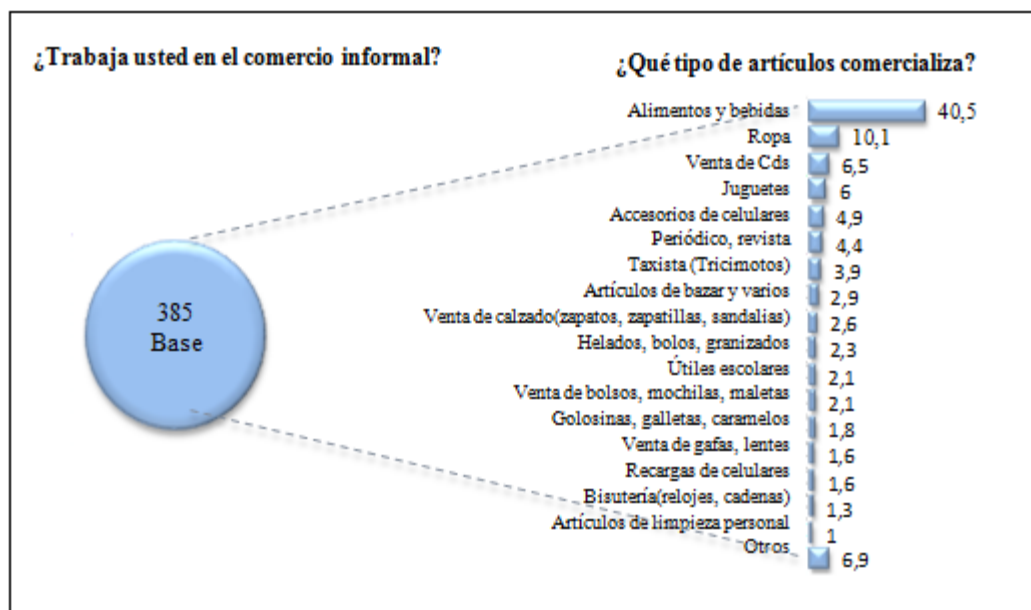

**Tomado de:** Encuestas realizadas del 5 a 9 de Mayo del 2014.

El estudio determinó, que del total de 385 comerciantes informales encuestados, en su gran mayoría el 40,5% se dedica a la comercialización de alimentos y bebidas, en base a esta respuesta, surge el interrogante si los alimentos y bebidas son preparados con las normas de higiene y estándares de calidad necesarios para el consumo humano y de qué manera son manipulados estos alimentos.

Los artículos que siguen en orden de importancia son la venta de ropa el 10,1%, cds el 6,5%, juguetes el 6%, accesorios para celulares el 4,9% y la diferencia otros artículos.

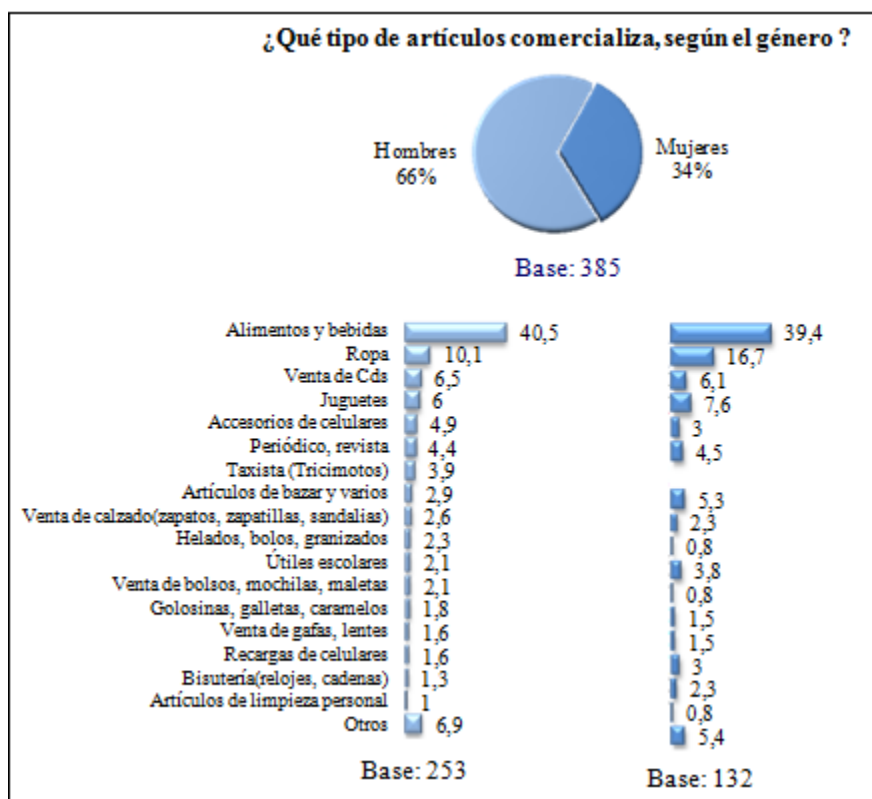

**Tomado de:** Encuestas realizadas del 5 al 9 de Mayo del 2014.

En cuanto al género se obtuvo que de 385 personas encuestadas, el 66%, que se dedican a esta actividad son hombres, es decir 253 y el 34% mujeres, que corresponden a 132, en ambos tanto hombres como mujeres, se mantiene la tendencia que en su gran mayoría se dedican a la venta de alimentos y bebidas en porcentajes similares el 40.5% y el 39,4% respectivamente, seguidas de la venta de ropa, cd, juguetes, accesorios para celulares, y otros artículos.

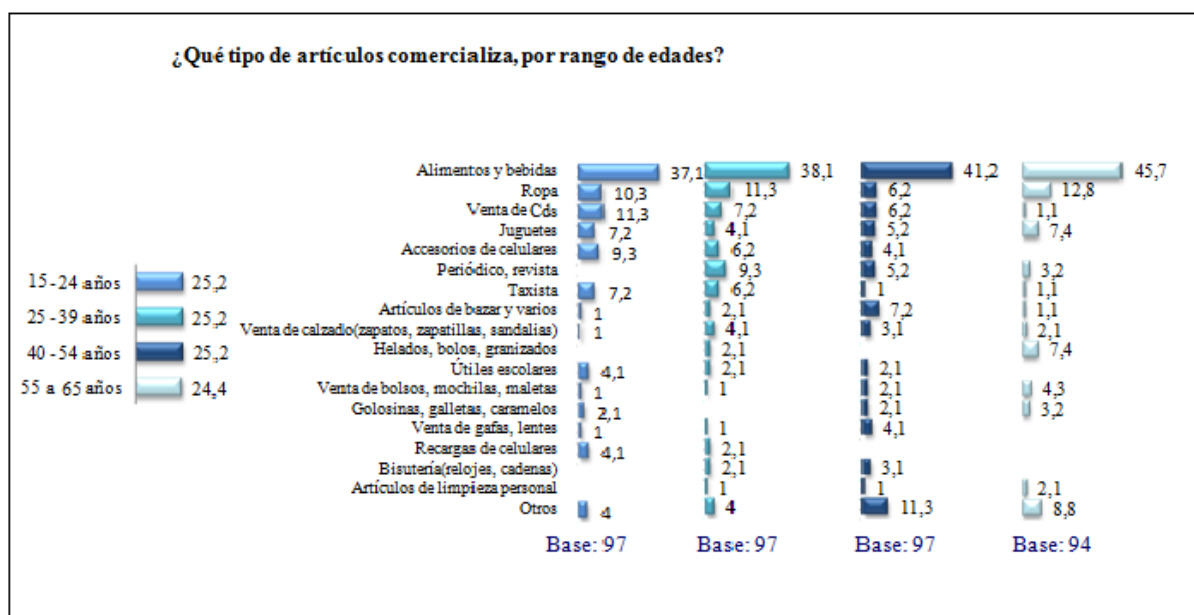

**Tomado de:** Encuestas realizadas del 5 al 9 de Mayo del 2014.

De acuerdo al rango de edades, las personas mayores que oscilan entre los 55 a 65 años, de una base de 94 encuestados el 45,70% tienen como principal actividad comercializar alimentos y bebidas, seguidos de comerciantes informales entre los 40 a 54 años, de una base de 97 respectivamente con el 41,20%. La segunda actividad a la cual se dedican las personas mayores en menor proporción el 12,8% es a la venta de ropa y juguetes, a esta actividad también se dedican los adultos entre 25 y 39 años el 11,3% y en los más jóvenes entre los 15 a 24 años del total de 97 respuestas, 11 de ellas equivalen al 11,3% se ocupan en la venta de cd's y de celulares el 9,3%.

Es importante mencionar que algunos comerciantes informales expresaron que comercializan los productos que se encuentren de oportunidad o que sean novedosos y a bajo costo para obtener un mayor margen puesto que es difícil competir contra los chinos a los cuales ellos compran su mercadería.



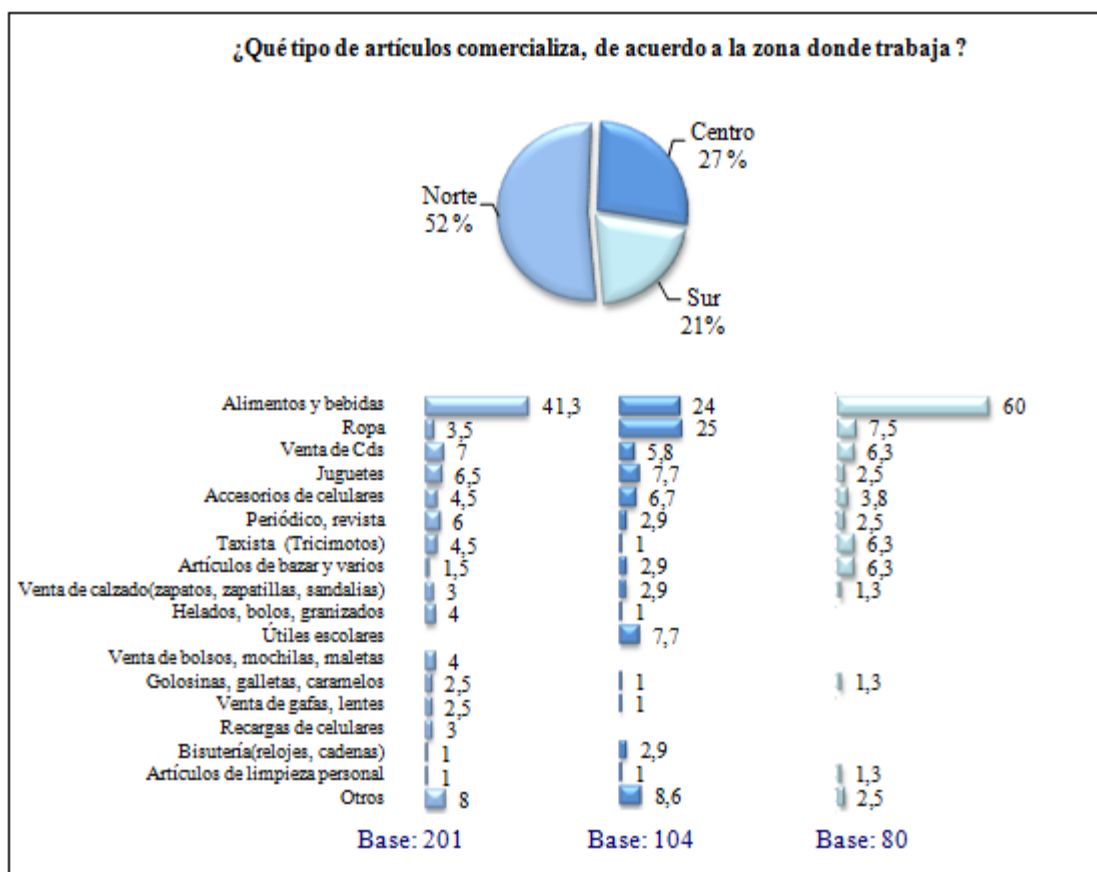

**Tomado de:** Encuestas realizadas del 5 al 9 de Mayo del 2014.

El 52% de los comerciantes informales prefieren ubicarse en el norte de la ciudad, es decir 201 personas, seguido de los sectores centro el 27% y el sur el 21%, que corresponde a una base de 104 y de 80 personas, en la zona sur especialmente se comercializan los alimentos y bebidas un 60%, mientras la venta de ropa se concentra en el sector céntrico de la ciudad, el resto de artículos como los cds, juguetes y accesorios de celulares se encuentran proporcionalmente en todas las zonas. El especialista tributario Roberto Flores del SRI, opina que los comerciantes informales buscan vender productos de bajo costo y de venta rápida como los alimentos y bebidas. Asimismo, el Señor Iván Andrade Jefe de vía pública del Municipio de Guayaquil opina que los productos que más comercializan los comerciantes informales son los alimentos y la ropa. Ambas opiniones coinciden con los resultados obtenidos de la investigación.

### Pregunta 3 ¿Dónde adquieren su mercadería?

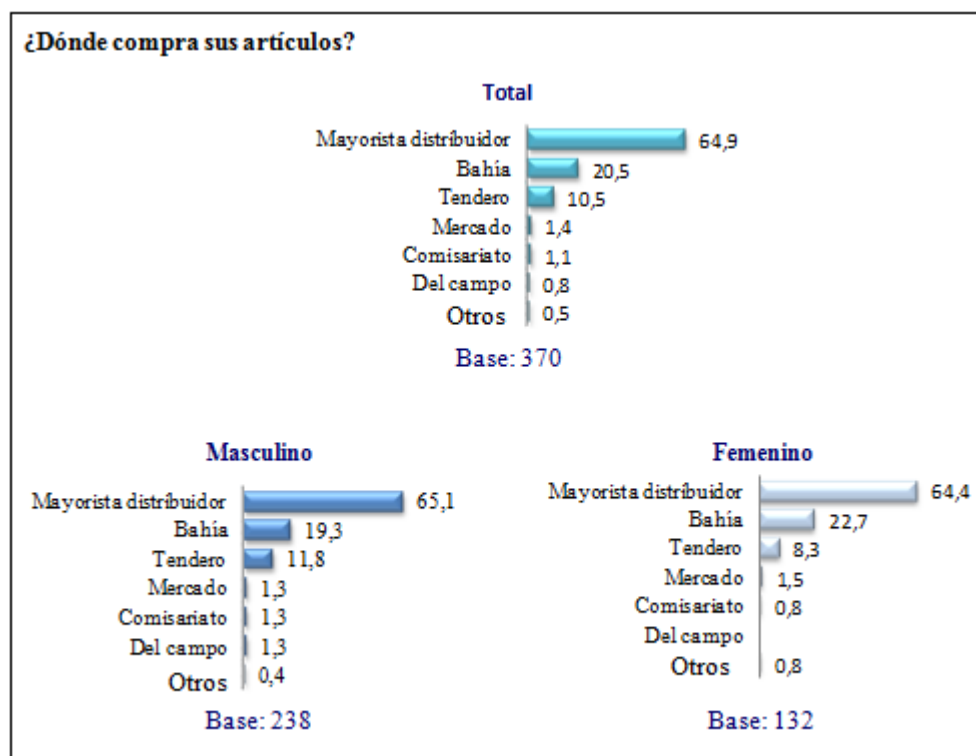

**Tomado de:** Encuestas realizadas del 5 al 9 de Mayo del 2014.

De un total de 370 respuestas 240 personas que equivalen al 64,9% es decir un porcentaje representativo de comerciantes informales compra su mercadería para la venta a donde los mayoristas distribuidores, especialmente a los chinos, un porcentaje menor el 20,5% adquiere sus artículos en la Bahía y el 10,5% a los tenderos. La tendencia se observa de igual manera tanto en hombres como mujeres prefieren adquirir sus artículos en los mayoristas distribuidores, el 65.1% y el 64,4% respectivamente.

## Donde adquieren su mercadería por rango de edades

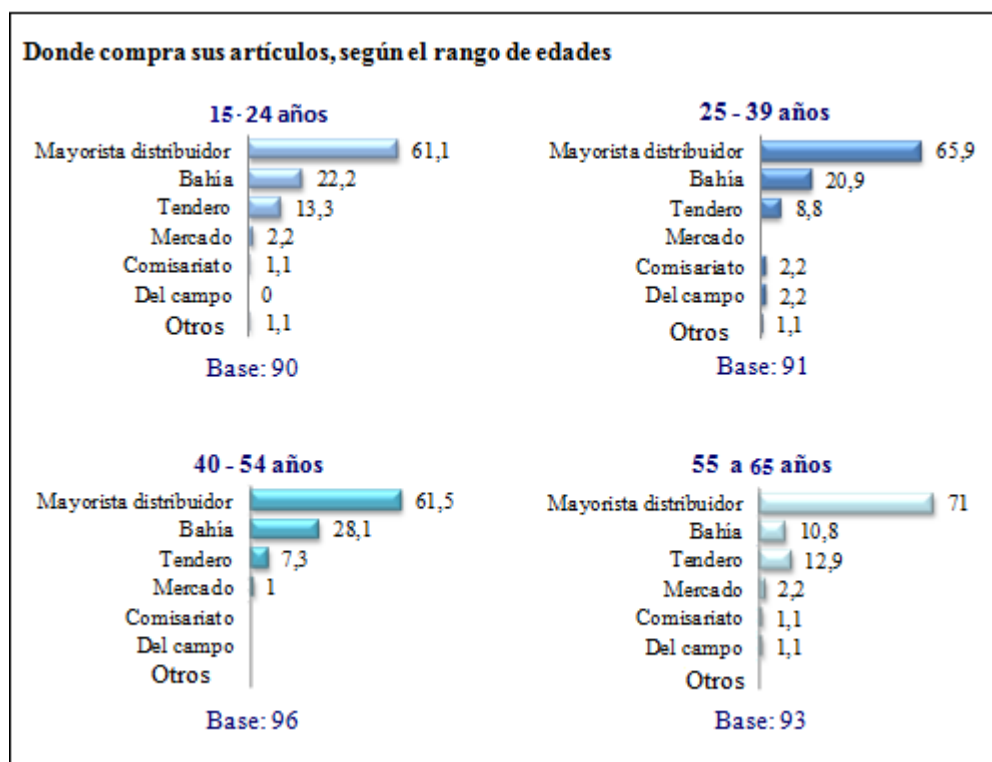

**Tomado de:** Encuestas realizadas del 5 al 9 de Mayo del 2014.

De acuerdo al rango por edades, se observa que continúa la preferencia de los comerciantes informales a comprar sus productos para la venta al mayorista distribuidor, el 71%, de una base de 93 adultos mayores que oscilan entre 55 a 65 años, el 65,9% de una base de 91 personas entre 25 y 39 años, en proporciones muy similares el 61,5% de 96 personas entre 40 a 54 años y el 61,10% entre 15 y 24 años, la gran mayoría optan por los distribuidores mayoristas, debido a que encuentran artículos novedosos a precios más bajos y competitivos.

Según el sector donde trabajan, en qué lugar adquieren su mercadería

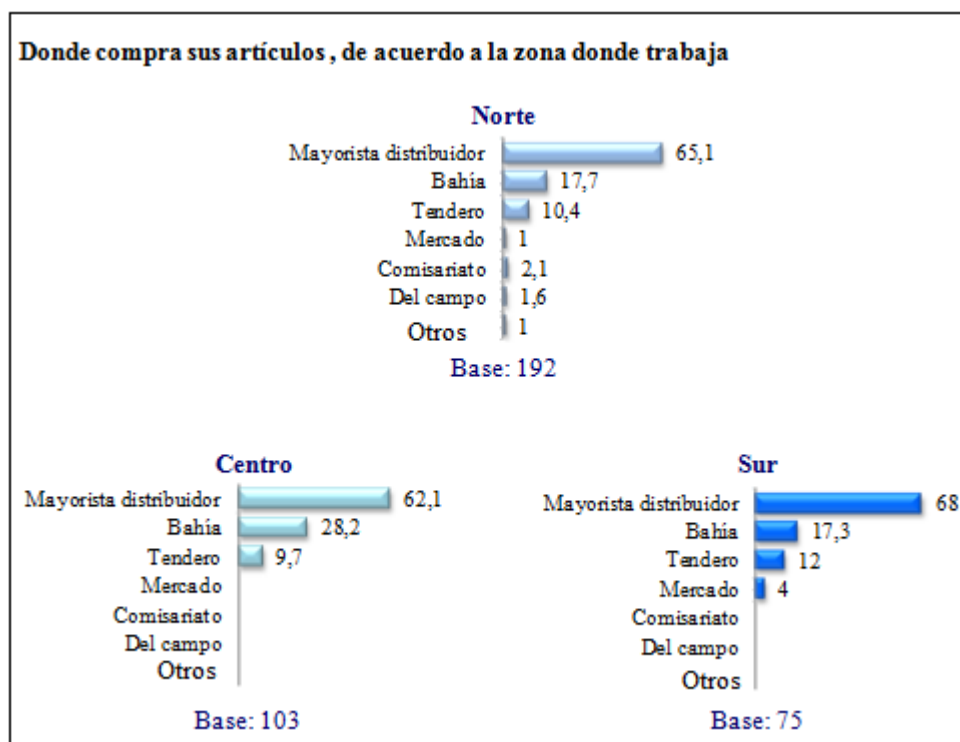

**Tomado de:** Encuestas realizadas del 5 al 9 de Mayo del 2014.

De acuerdo al sector donde trabajan los comerciantes informales siguen prefiriendo adquirir sus productos al mayorista distribuidor, en el sector Norte el 65,1%, en el centro el 62,1% y en el sur el 68%, puesto que ofrece mayores ventajas en cuanto al precio lo cual le permite obtener un mayor margen de ganancia al momento de comercializar sus productos. Aquellas personas que trabajan en el sector céntrico también presentan una mayor predisposición a comprar sus artículos en la Bahía, el 28,2%.

#### Pregunta 4 ¿Quiénes pagan IVA por su mercadería cuando la compran?

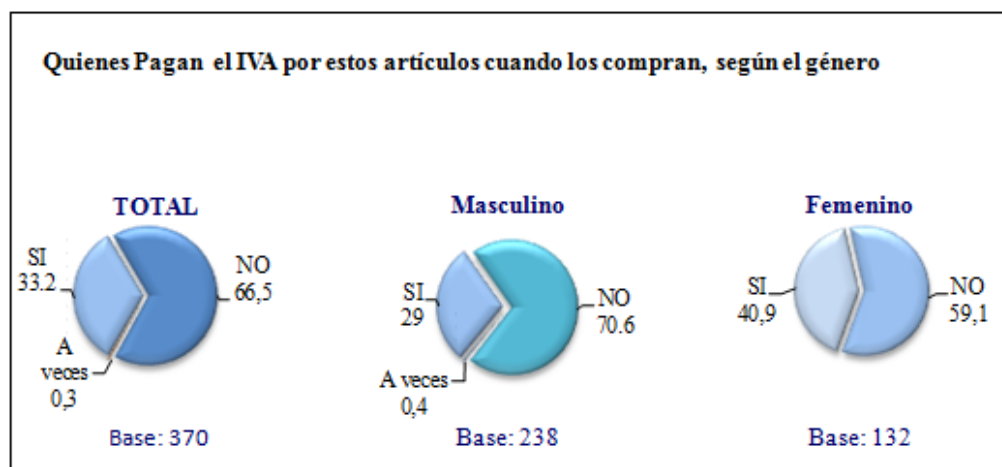

**Tomado de:** Encuestas realizadas del 5 al 9 de Mayo del 2014.

El 66,5% de los comerciantes informales, no pagan IVA por los artículos que compran para luego comercializarlos, tan solo el 33,20 % si paga IVA por estos productos y 0,3% de vez en cuando paga IVA. Esto corresponde a una base de 370 personas ya que las 15 restantes son taxistas (trici -motos) que no comercializan un artículo determinado, de esta base 238 son hombres y 168 de ellos no pagan IVA por adquirir estos productos que equivalen al 70,6%, mientras que las mujeres tienen una tendencia más alta a pagar dicho impuesto.

Por rango de edades, quienes pagan IVA por sus mercaderías.



**Tomado de:** Encuestas realizadas del 5 al 9 de Mayo del 2014.

En todos los rangos por edades, se mantiene la tendencia de los resultados, por la media entre el 62 al 70% no pagan IVA por la compra de sus artículos para ser comercializados y el 30%, opta por el pago de dicho impuesto. Según el sector donde trabajan, quienes pagan IVA por sus mercaderías:

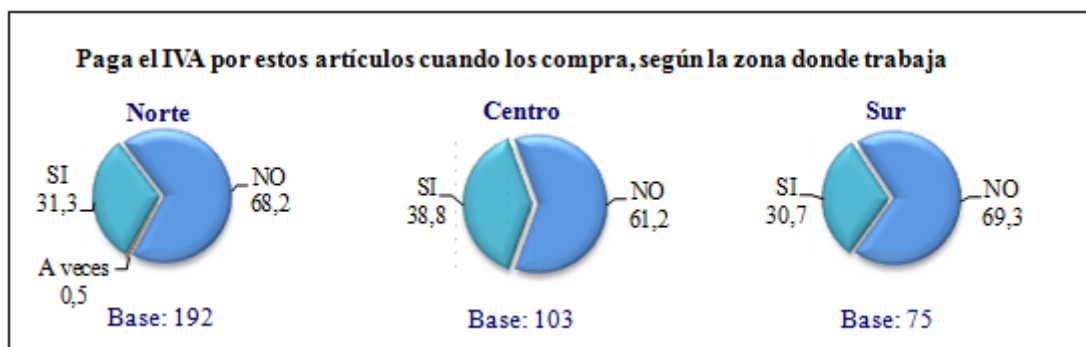

**Tomado de:** Encuestas realizadas del 5 al 9 de Mayo del 2014.

En cuanto a las zonas de trabajo, prevalece la cultura a no pagar el IVA sobre los artículos que ellos compran para luego ser comercializados. Básicamente en la zona del centro es donde los comerciantes pagan IVA por los artículos que compra para ser comercializados.

### Pregunta 5 ¿Pertenece usted a alguna cooperativa?

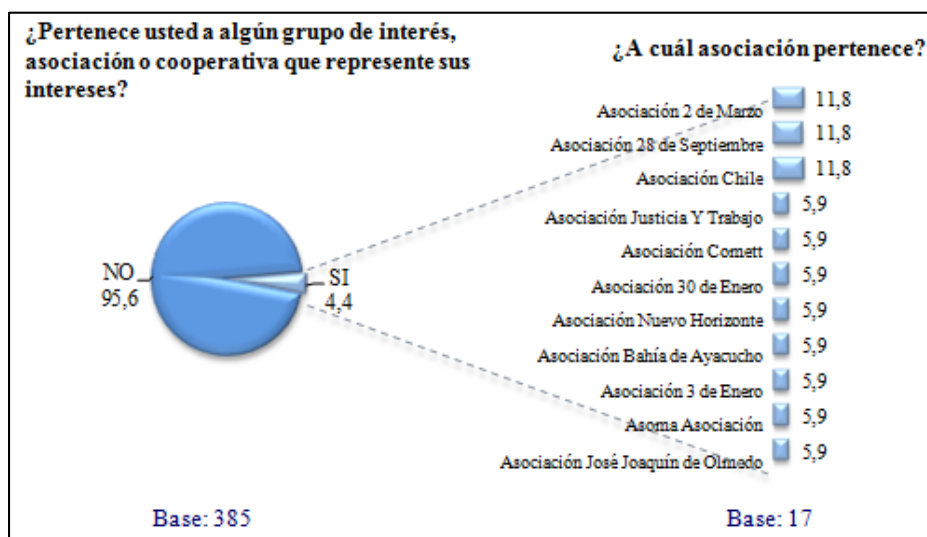

**Tomado de:** Encuestas realizadas del 5 al 9 de Mayo del 2014.

La gran mayoría de comerciantes informales no pertenece a ningún tipo de cooperativa o asociación que represente sus intereses, tan solo el 4,4% se encuentran afiliados alguna cooperativa o asociación, destacándose la asociación 2 de marzo, 28 de septiembre y Chile.

Cuántos hombres y mujeres pertenecen a una cooperativa

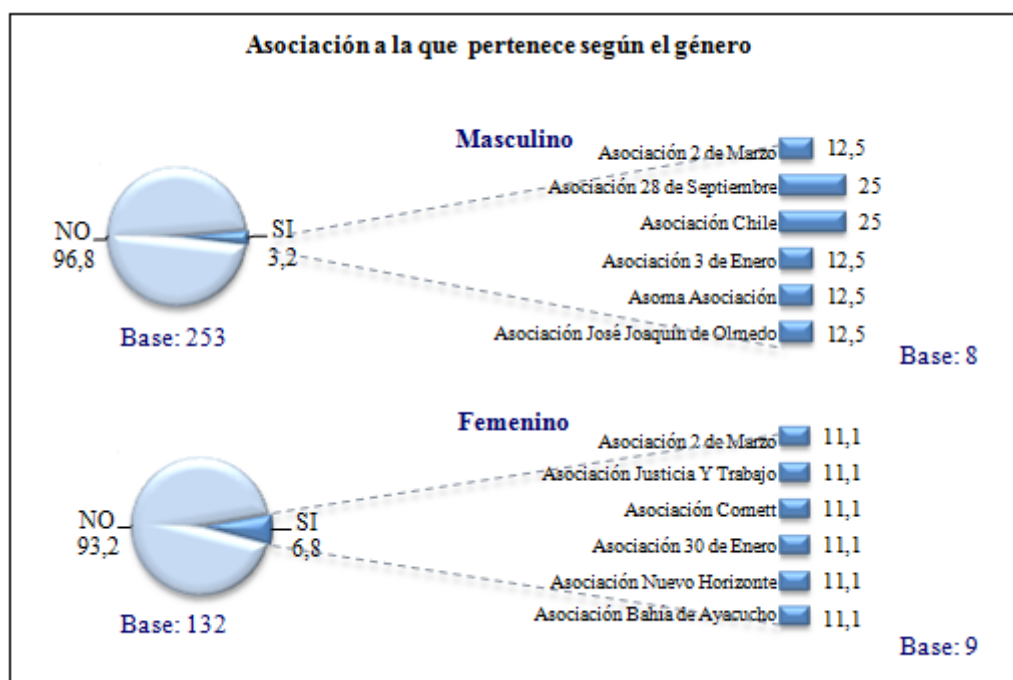

**Tomado de:** Encuestas realizadas del 5 al 9 de Mayo del 2014.

De acuerdo al género, tanto hombres como mujeres no presentan interés y muestran indiferencia a pertenecer algún grupo o asociación que represente sus intereses.

## Asociación a la que pertenece por rango de edades

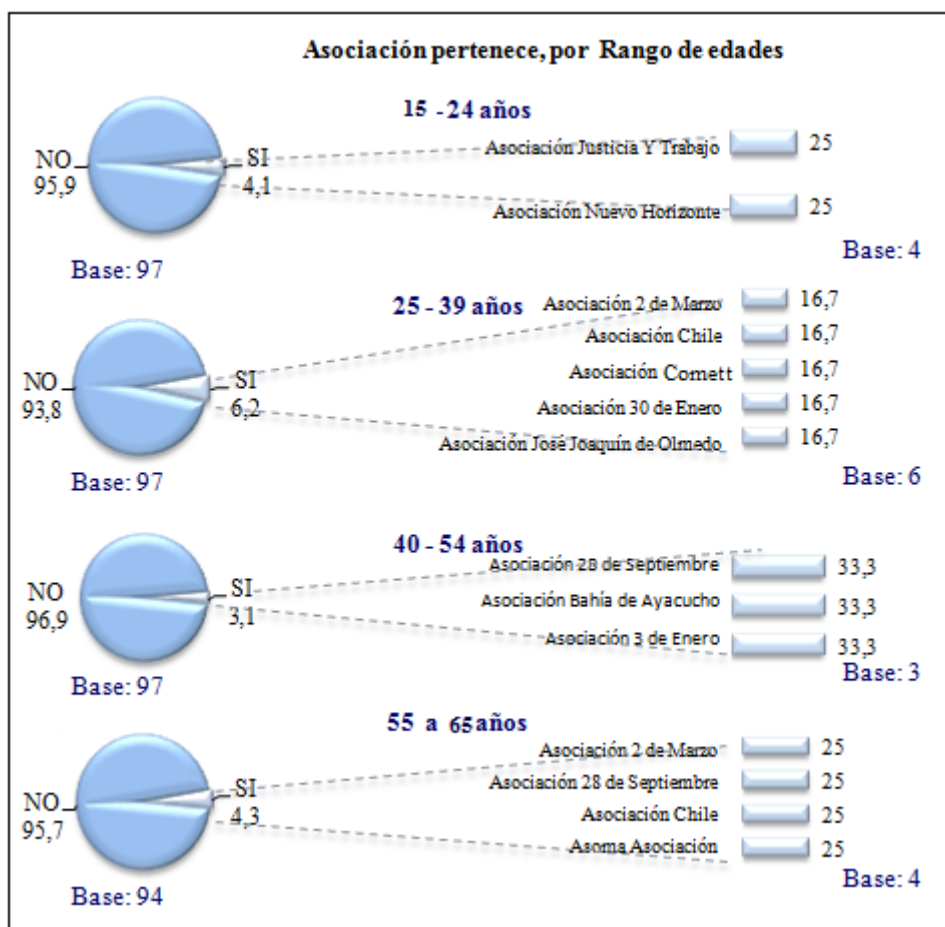

**Tomado de:** Encuestas realizadas del 5 al 9 de Mayo del 2014.

De una base de 97 personas, que se encuentran en los rangos de edades entre 25 y 39 años, el 6,2%, muestra interés por pertenecer algún tipo de cooperativa o asociación, es decir tan solo 6 personas, en cuanto al resto de rangos por edades se mantiene una tendencia de 4 personas.



## Asociación a la que pertenece según el sector donde trabaja

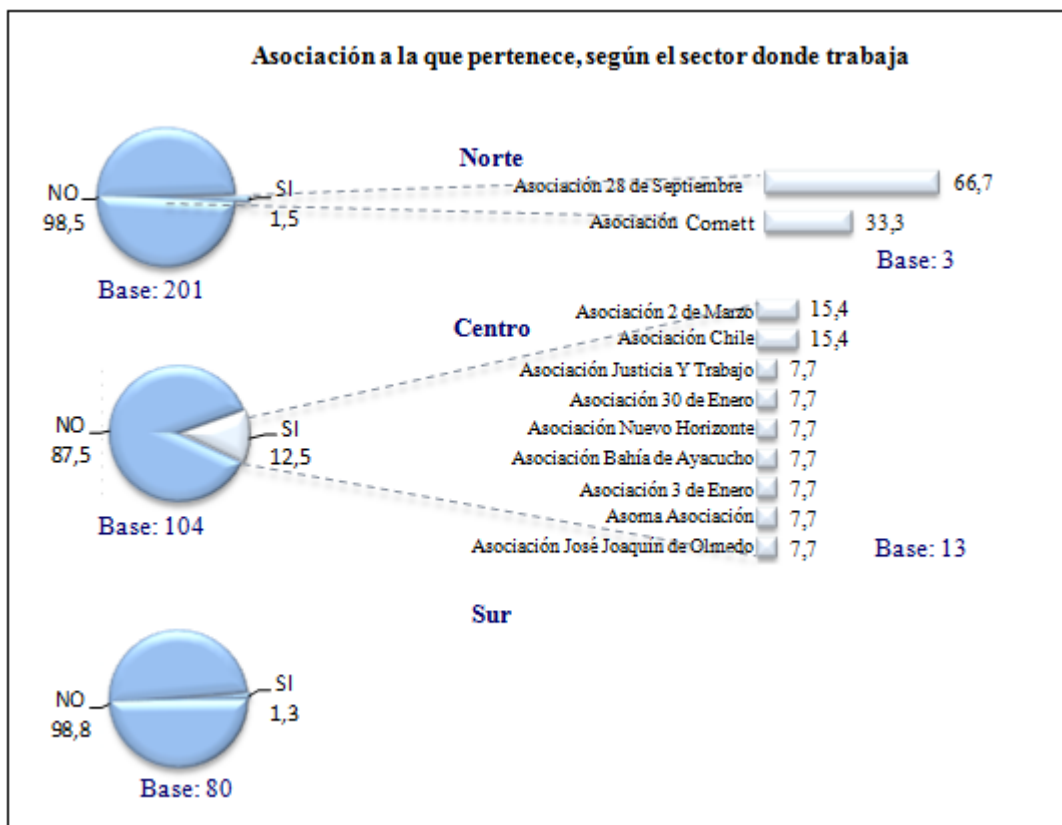

**Tomado de:** Encuestas realizadas del 5 al 9 de Mayo del 2014.

Los comerciantes informales que trabajan en el centro de la ciudad, especialmente los que se encuentran en el sector de la Bahía y sus alrededores, son los que tienden a afiliarse algún tipo de cooperativa,

### Pregunta 6 ¿Cuántos días a la semana trabaja y cuántas horas?

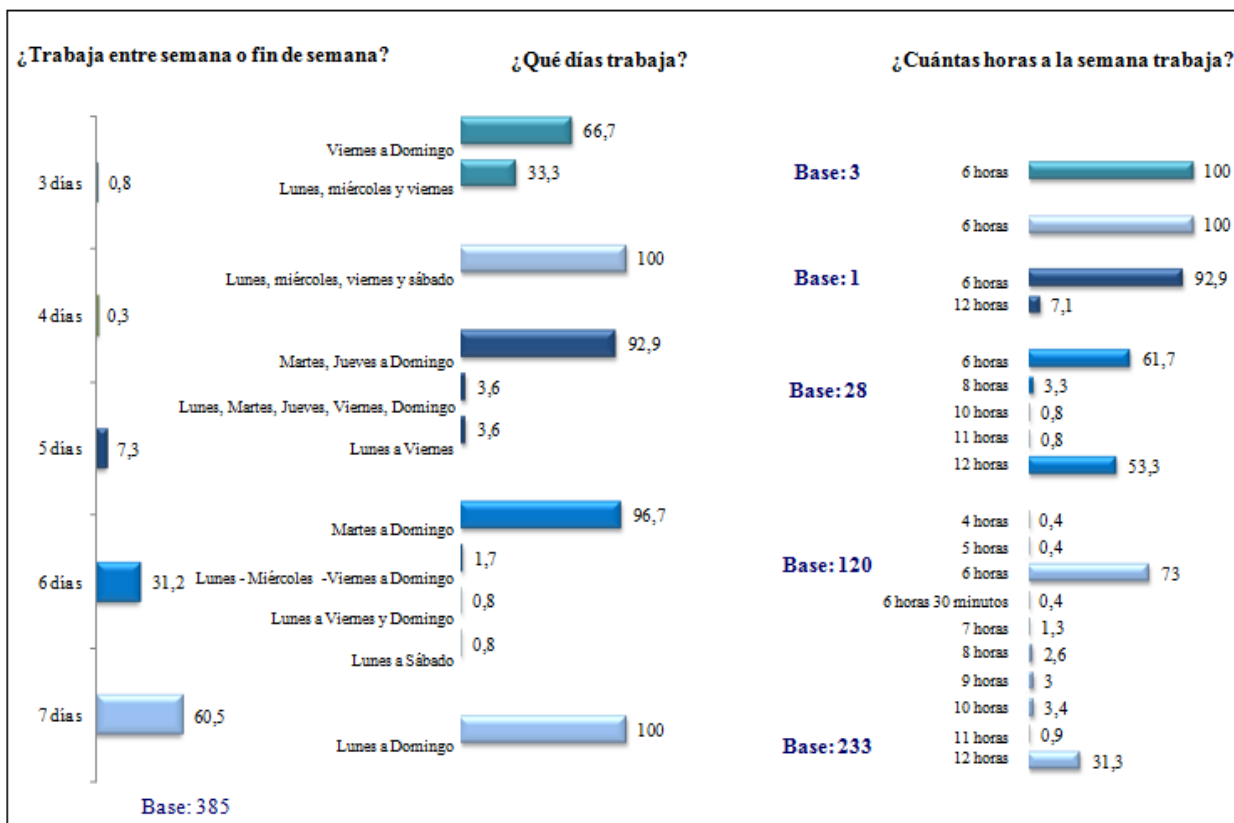

**Tomado de:** Encuestas realizadas del 5 al 9 de Mayo del 2014.

Del total 385 personas encuestadas el 60,51% que equivale a 233 personas, trabajan siete días a la semana es decir su jornada laboral es de lunes a domingo, de los cuales el 73% trabaja seis horas diarias y el 31,3% trabaja 12 horas al día. Por otra parte del total de encuestados el 31,20% es decir 120 personas, trabajan seis días a la semana, la gran mayoría de martes a domingo el 96,7%, de los cuáles el 61,70% trabaja seis horas, seguido del 53,30% que trabajan 12 horas al día.

**Pregunta 7 y Pregunta 8 ¿Cuánto ingreso genera su venta diaria y de este ingreso cuanta utilidad le queda?**

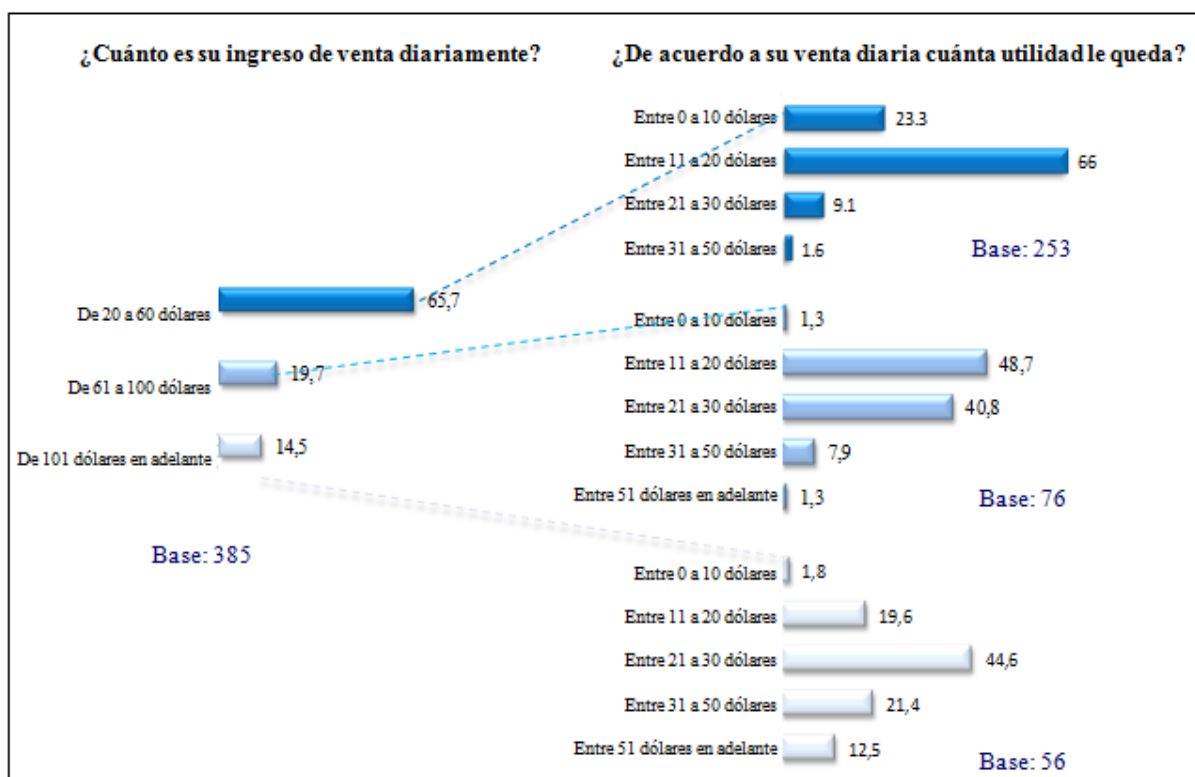

**Tomado de:** Encuestas realizadas del 5 al 9 de Mayo del 2014.

Del total de la muestra, gran cantidad de comerciantes informales, el 65,7% es decir 253 personas, tienen un ingreso diario promedio entre 20 a 60 dólares, la gran mayoría genera una utilidad entre 11 a 20 dólares el 66% y entre 0 a 10 dólares el 23% que corresponde a 58 personas que no logran alcanzar el salario mínimo vital establecido por la ley. El 20% del total de la base, 76 personas generan ingresos entre 61 a 100 dólares diarios, que producen una utilidad diaria aproximada entre 11 a 20 dólares un 48,7% y entre 21 a 30 dólares un 40,80%, en tercer lugar se ubica con el 7,9% las personas que obtienen una utilidad entre 31 a 50 dólares diarios. El 14,5% de los comerciantes informales generan ingresos por su venta diaria de 101 dólares en adelante, la gran mayoría obtiene una utilidad de 21 a 30 dólares el

44,6%, el 21,4% obtiene ingresos entre el 31 a 50 dólares, y el 19,6% entre 11 a 20 dólares, un menor porcentaje tiene utilidades de 51 en adelante.

De acuerdo a la venta diaria cuanto utilidad queda a los hombres y cuanto a las mujeres

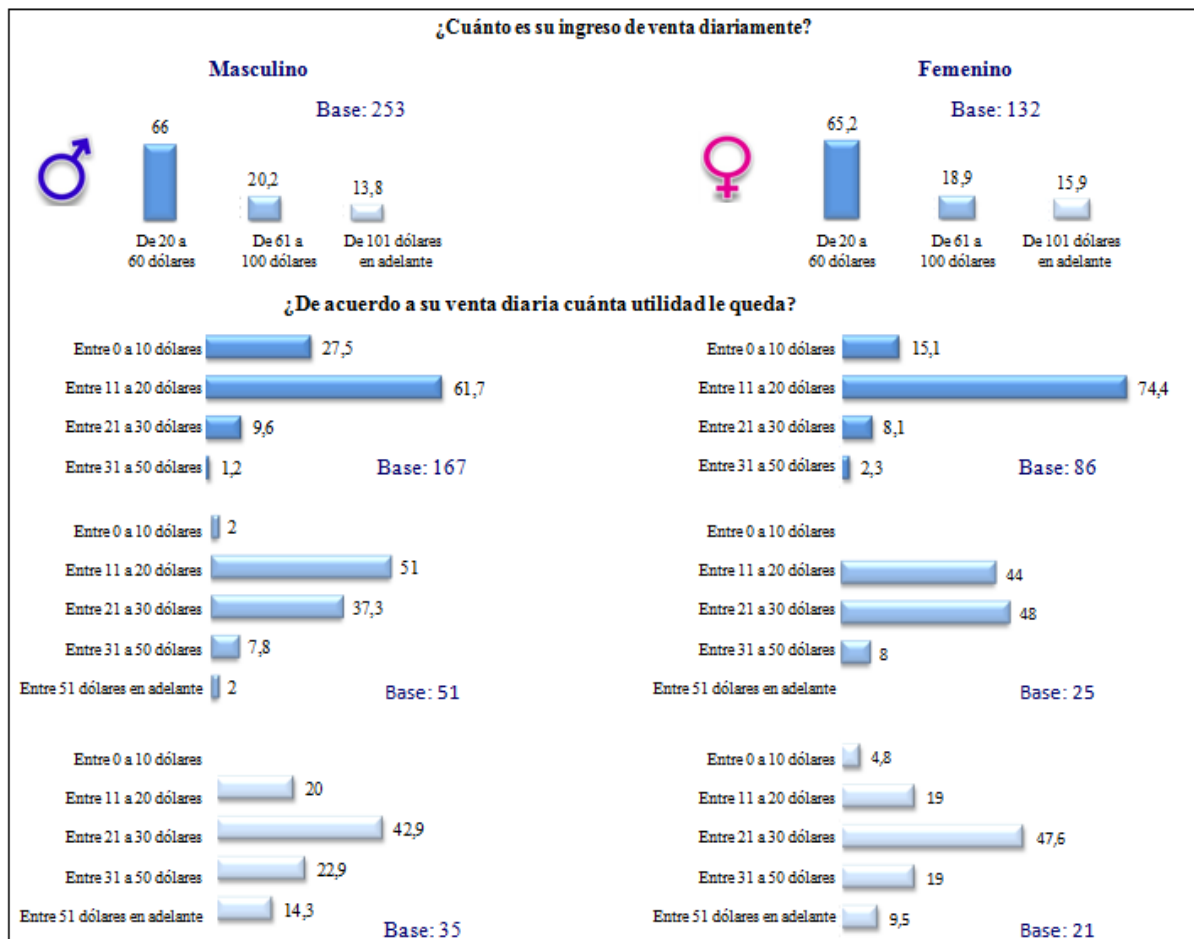

**Tomado de:** Encuestas realizadas del 5 al 9 de Mayo del 2014.

Tanto los hombres con una base de 253 respuestas como las mujeres con una base de 132 respuestas, la gran mayoría reciben un nivel de ingresos por sus ventas diarias que oscila entre 20 a 60 dólares, que les genera una utilidad entre 11 a 20 dólares diarios y desde 0 a 10 dólares diarios.

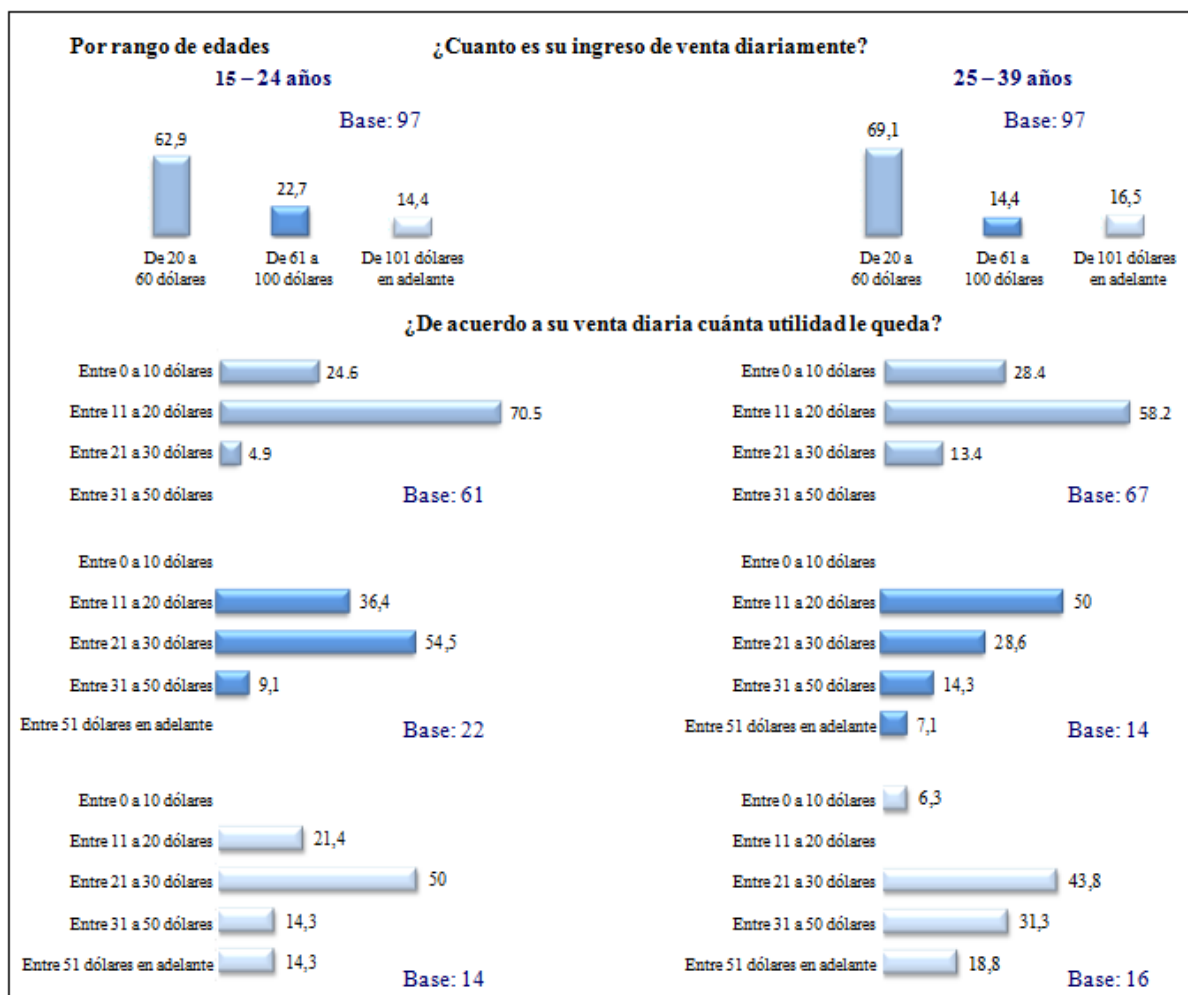

**Tomado de:** Encuestas realizadas del 5 al 9 de Mayo del 2014.

De acuerdo al rango por edades de un total de 97 personas entre 15 a 24 años, el 62,9% es decir 61 personas, obtienen ingresos por sus ventas, entre 20 a 60 dólares, a la gran mayoría les genera un margen de utilidad de 11 a 20 dólares el 70,5%. De la base de 97 personas entre 25 a 39 años el 69,1% es decir, 67 personas, reciben ingresos entre 20 a 60 dólares, que les genera una utilidad especialmente entre 11 a 20 dólares al 58,2%.

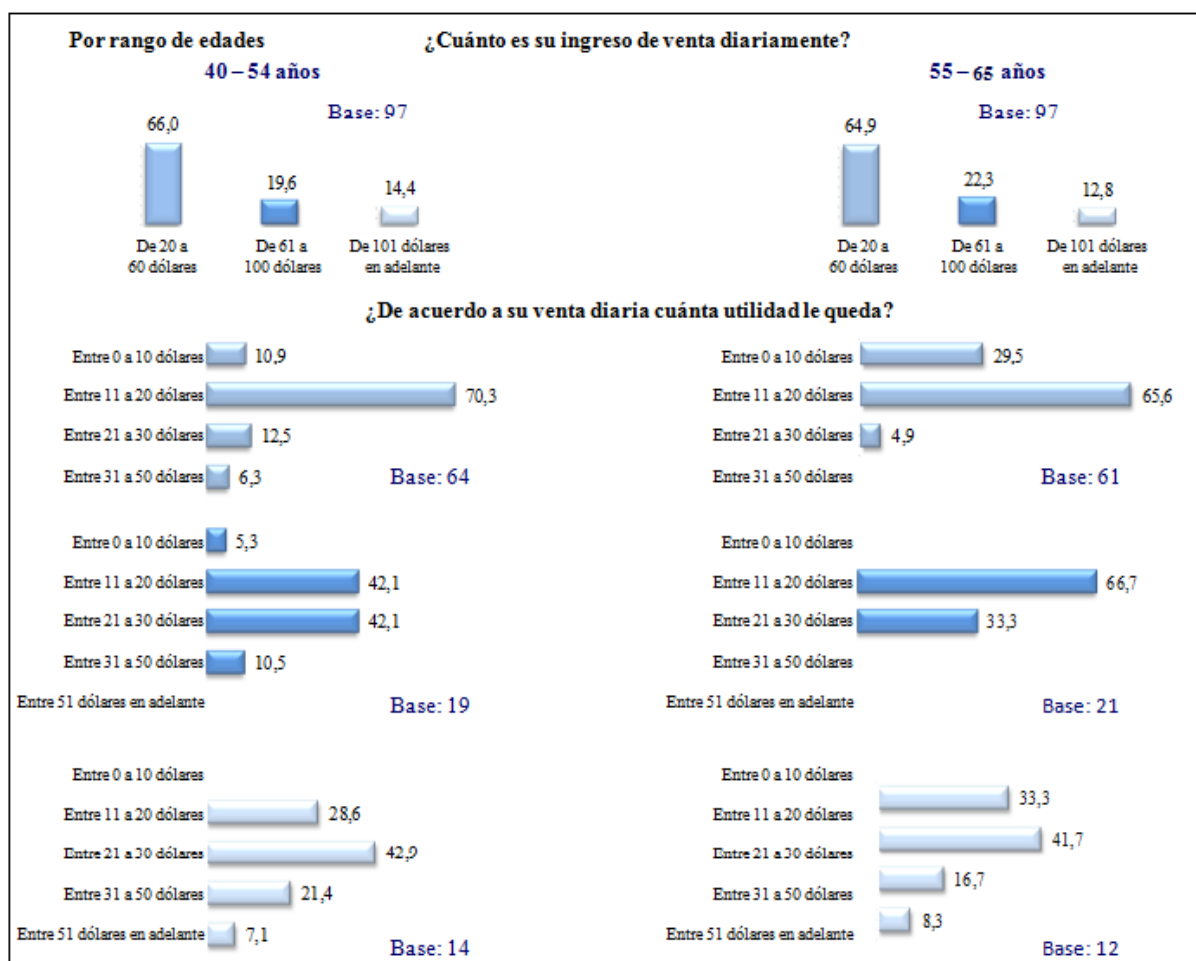

**Tomado de:** Encuestas realizadas del 5 al 9 de Mayo del 2014.

Entre los rangos por edades entre 40 -54 años y 55 a 65 años La tendencia continúa igual generando ingresos por sus ventas entre 20 a 60 dólares que les genera utilidad entre 11 a 20 dólares.

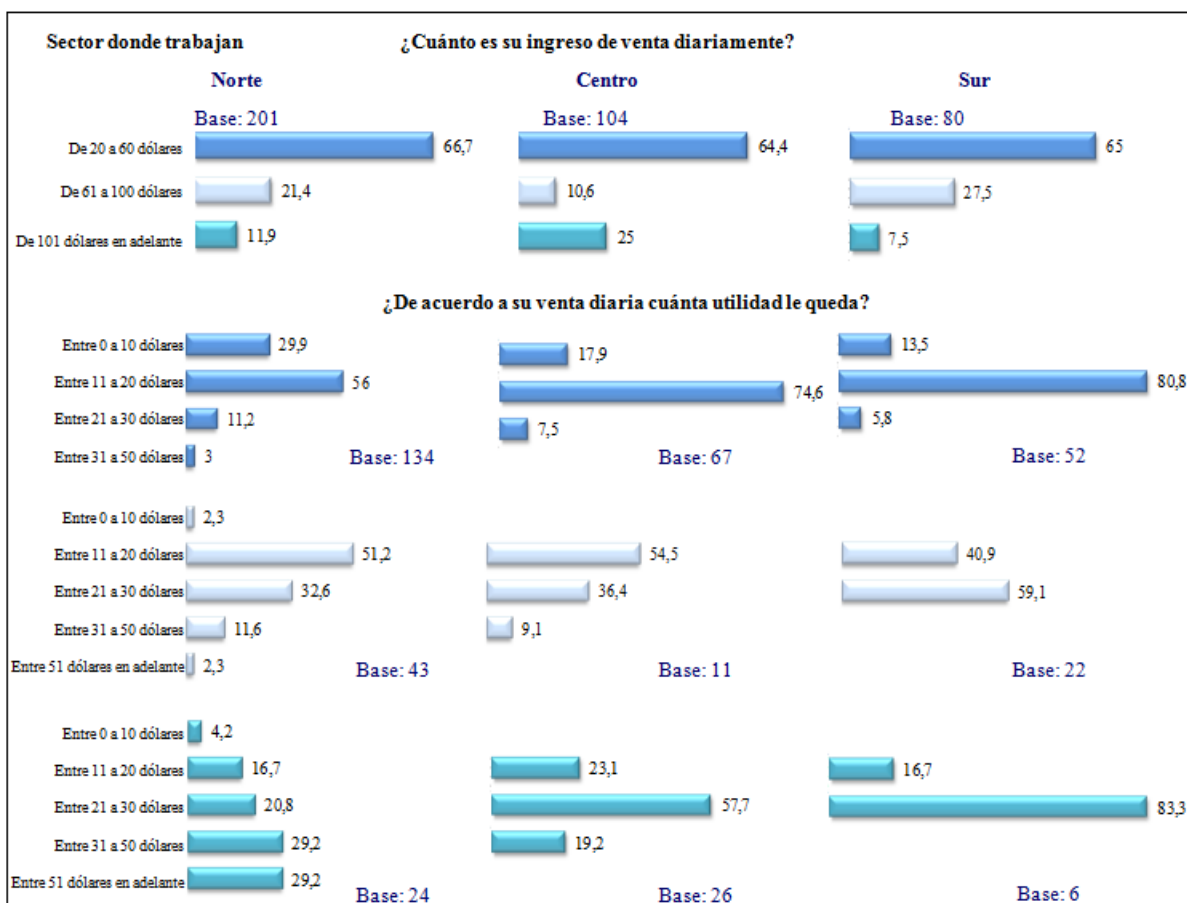

**Tomado de:** Encuestas realizadas del 5 al 9 de Mayo del 2014.

Los comerciantes informales, que trabajan en el norte, de 201 respuestas, 134 personas reciben ingresos de sus ventas diarias de 20 a 60 dólares, 41 personas obtienen ingresos por sus ventas de 61 a 100 dólares y 26 personas reciben ingresos por sus ventas de 101 dólares en adelante. En el centro de la base de 104 personas el 54,4% recibe ingresos por su venta diaria entre 20 a 60 dólares, prevaleciendo la misma tendencia en el sector sur de una base de 80% el 65%. Por el sector donde trabajan los comerciantes informales prevalece las utilidades en las ventas de los comerciantes entre 11 a 20 dólares, en el sector norte de 134 respuestas 77 de ellas están en este rango, en el centro de una base de 67 respuestas, hay 50 personas en este rango y en el sector sur, de 52 respuestas, 42 obtiene utilidades entre 11 a 20 dólares.

## Pregunta 9 y Pregunta10

### ¿Paga algún impuesto a quién y cuál?

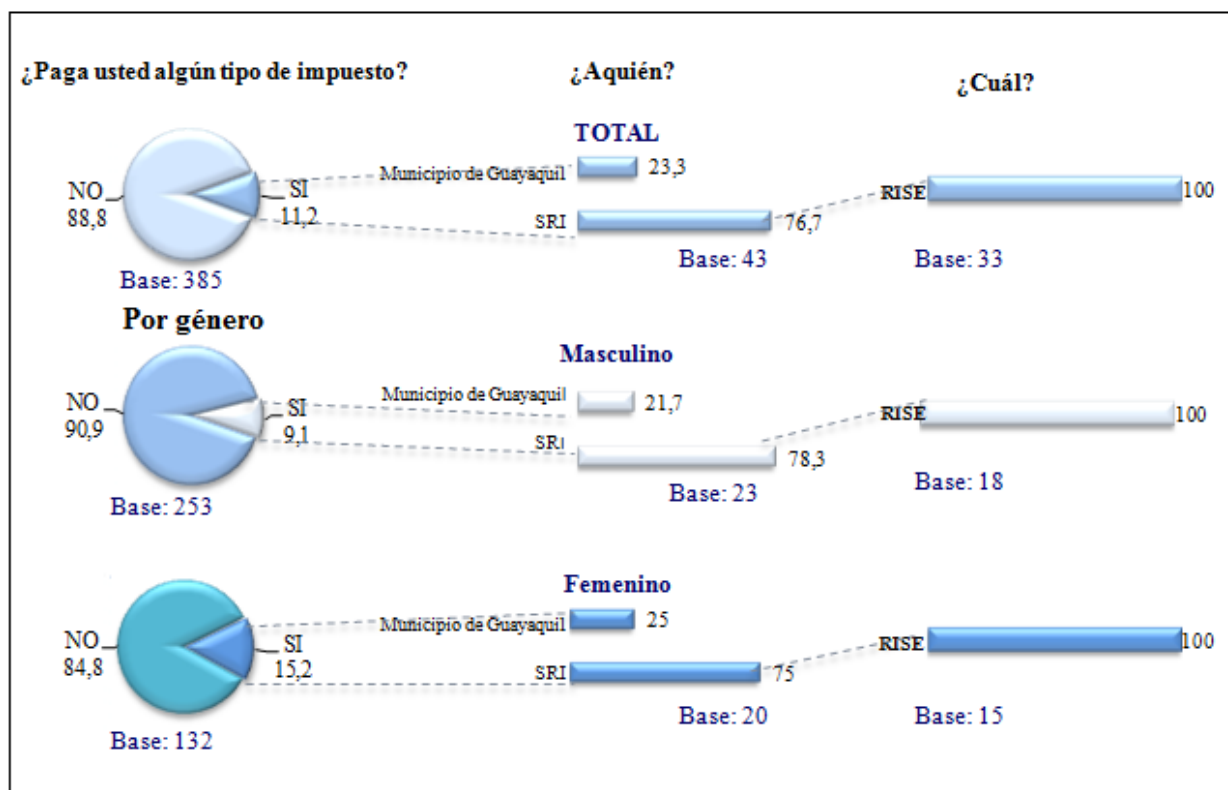

**Tomado de:** Encuestas realizadas del 5 al 9 de Mayo del 2014.

El 88.8% el total de los encuestados, no paga ningún tipo de impuestos lo que es característico del sector, sin embargo, el 11.2% paga impuestos, es decir 43 personas, de las cuales el 76,7%, paga el RISE al SRI y el 23,3% restante paga al Municipio de Guayaquil. Las mujeres tienen mayor tendencia a pagar impuesto que el hombre. Adicionalmente, pagan al Municipio una tasa por un espacio público asignado, otros trabajan de forma semi- formal.



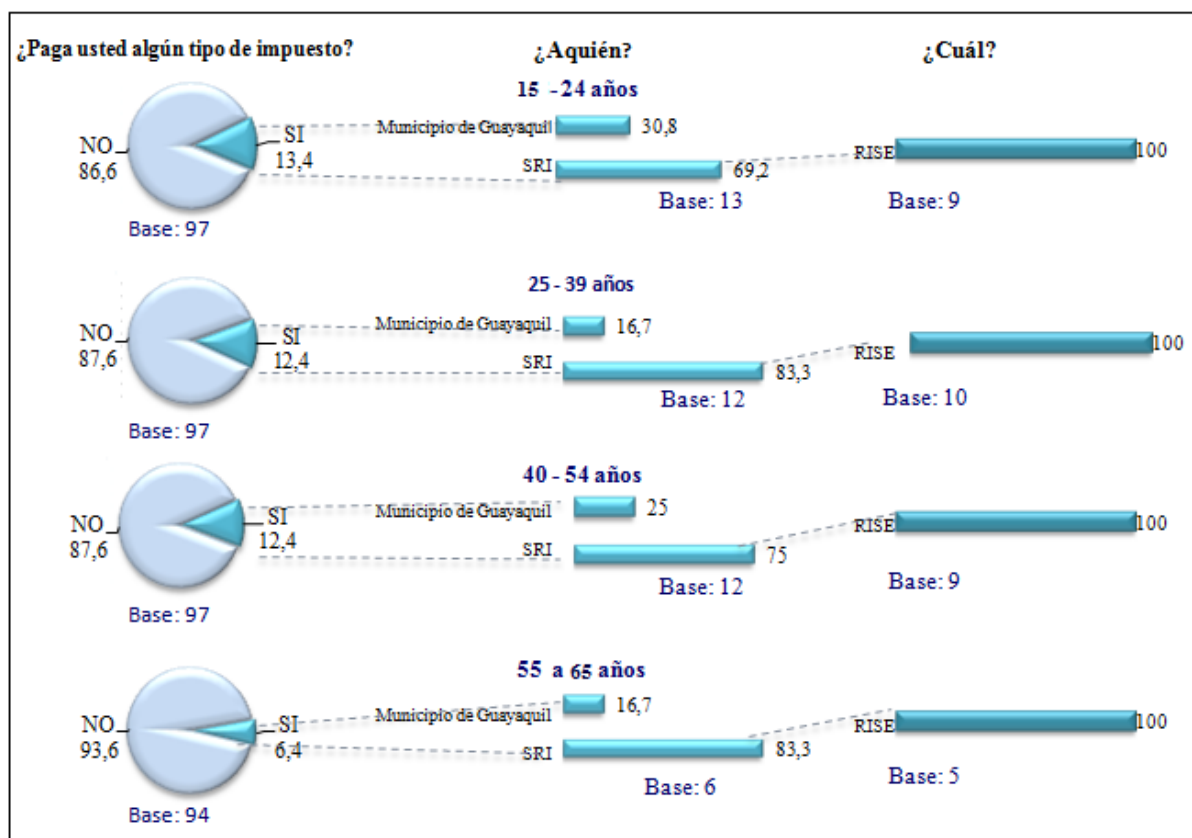

**Tomado de:** Encuestas realizadas del 5 al 9 de Mayo del 2014.

Según el rango de edades la tendencia entre los que pagan impuestos es similar, la mayoría de estas personas se encuentra afiliada al RISE.

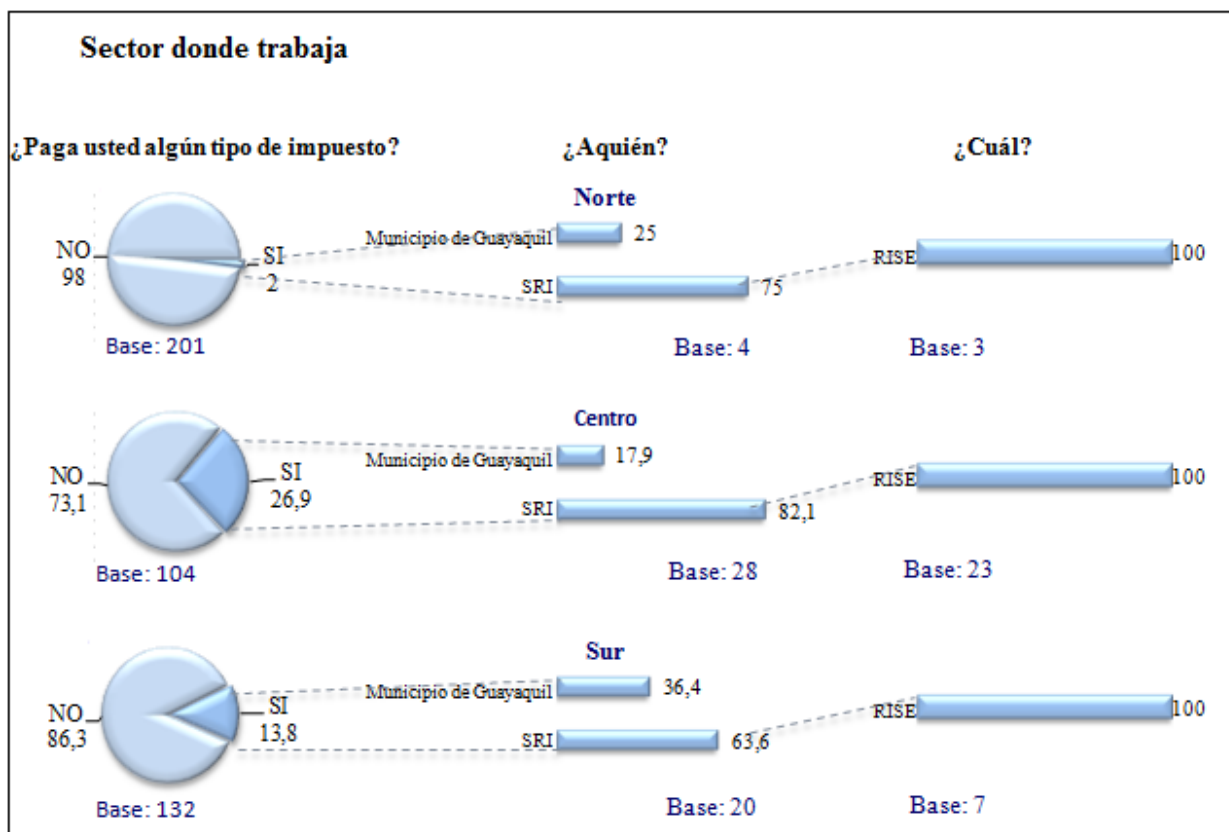

**Tomado de:** Encuestas realizadas del 5 al 9 de Mayo del 2014.

Los comerciantes informales que trabajan en el sector céntrico y hacia el sur especialmente en la zona de la Bahía son los que pagan algún tipo de impuesto, por tal motivo, en este sector se encuentra poco comercio informal, ya que ha sido regularizado por el Municipio y en esta zona la mayoría de las personas encuestadas tienen RISE.

**Pregunta 11 y Pregunta 12 ¿Le gustaría recibir capacitación en su área de trabajo, si responde afirmativo que tipo de capacitación le gustaría recibir?**

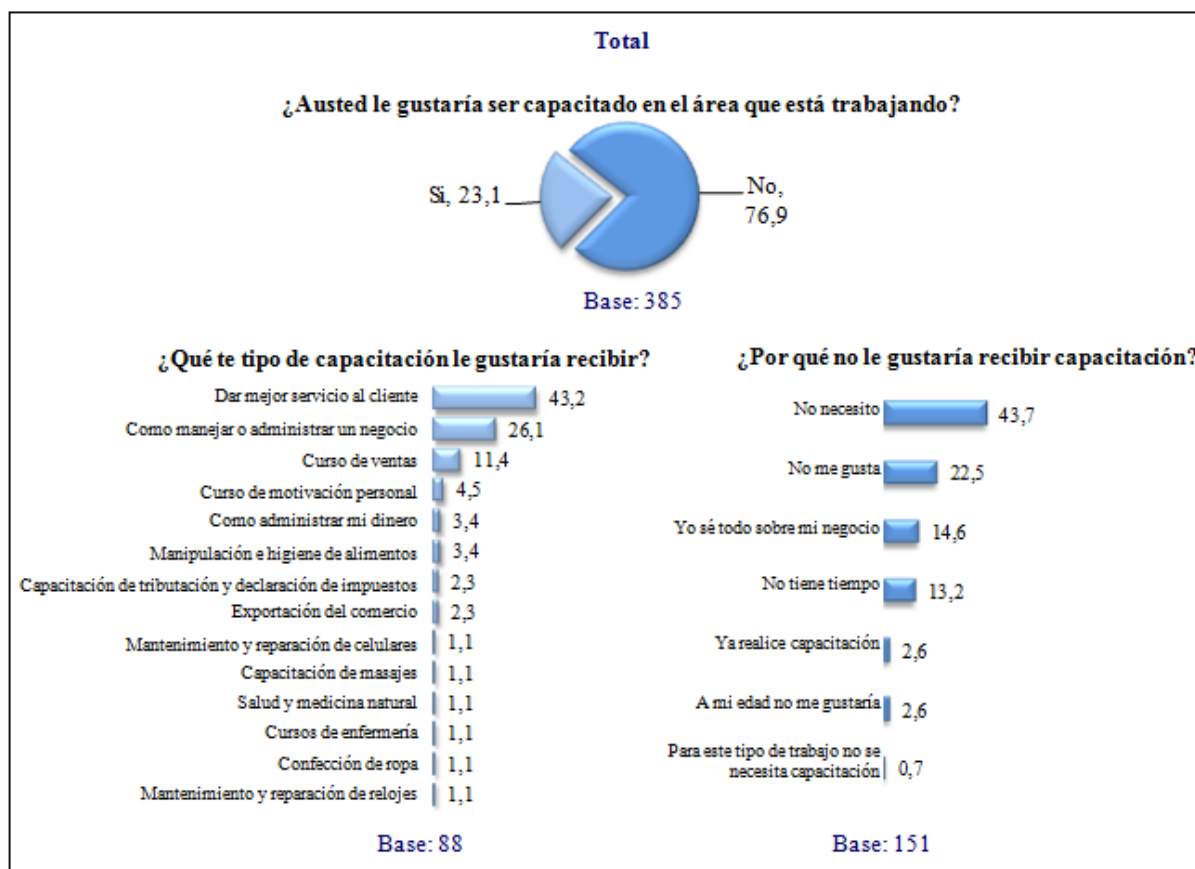

**Tomado de:** Encuestas realizadas del 5 al 9 de Mayo del 2014.

De forma sorprendente de la base de 385 encuestas, se obtuvo que a la mayoría de los comerciantes informales 296 de ellos, no les interesa ser capacitados en algún área específica, ya que no lo consideran importante, expresando criterios como no necesitan el 43%, no les gusta al 22,5%, sienten que ya saben todo acerca de su negocio el 14,5%, otras respuestas obtenidas como no tienen tiempo, a su edad ya no quieren, o para ese negocio no necesitan. Esto demuestra el poco espíritu de superación y el conformismo en que viven estas personas, no se dan cuenta de lo valiosa que es la educación y que a través de ella podrían tener mejores condiciones de vida. Tan solo 89 respuestas afirmativas a quienes si les interesaría algún tipo

de capacitación, en áreas como servicio al cliente, como administrar su negocio, cursos de ventas, de motivación personal, manipulación e higiene de alimentos, entre otros.

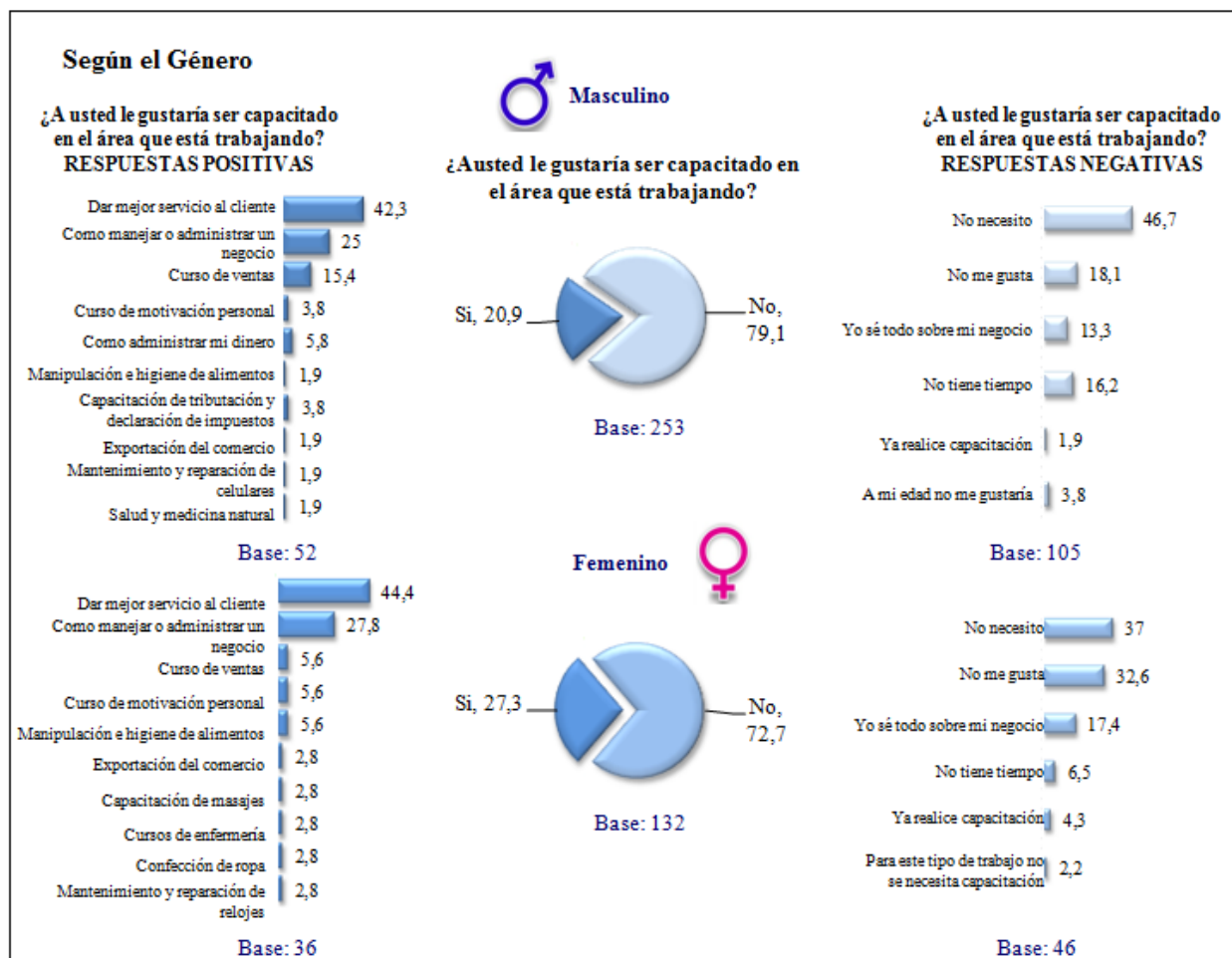

**Tomado de:** Encuestas realizadas del 5 al 9 de Mayo del 2014.

Al analizar la pregunta de acuerdo al género se obtuvo que de 253 hombres, tan solo 53 estarían dispuestos a ser capacitados en distintas áreas lo que significa que a 200 de ellos no les interesa ninguna capacitación y Por otro lado, de una base de 132 mujeres que respondieron, tan solo 36 les gustaría ser capacitadas y a las 96 restantes no.

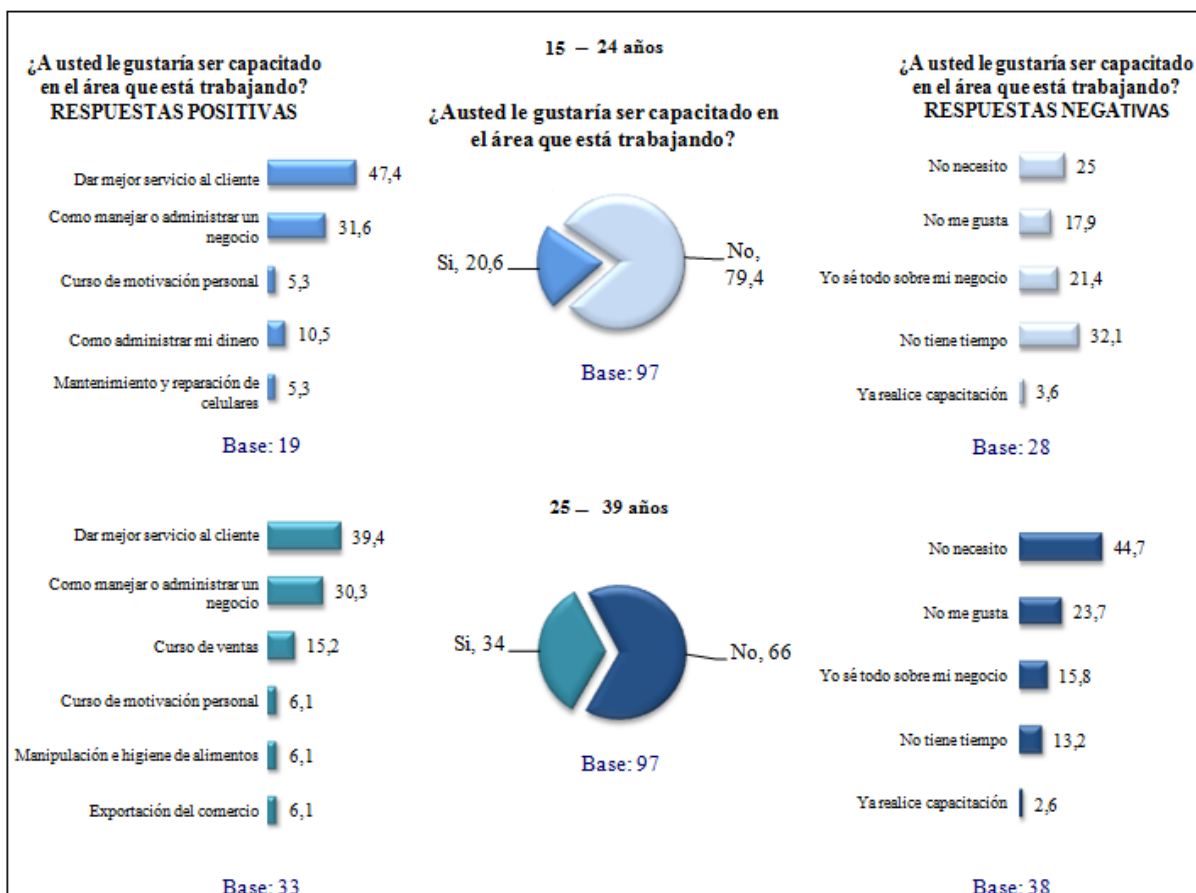

**Tomado de:** Encuestas realizadas del 5 al 9 de Mayo del 2014.

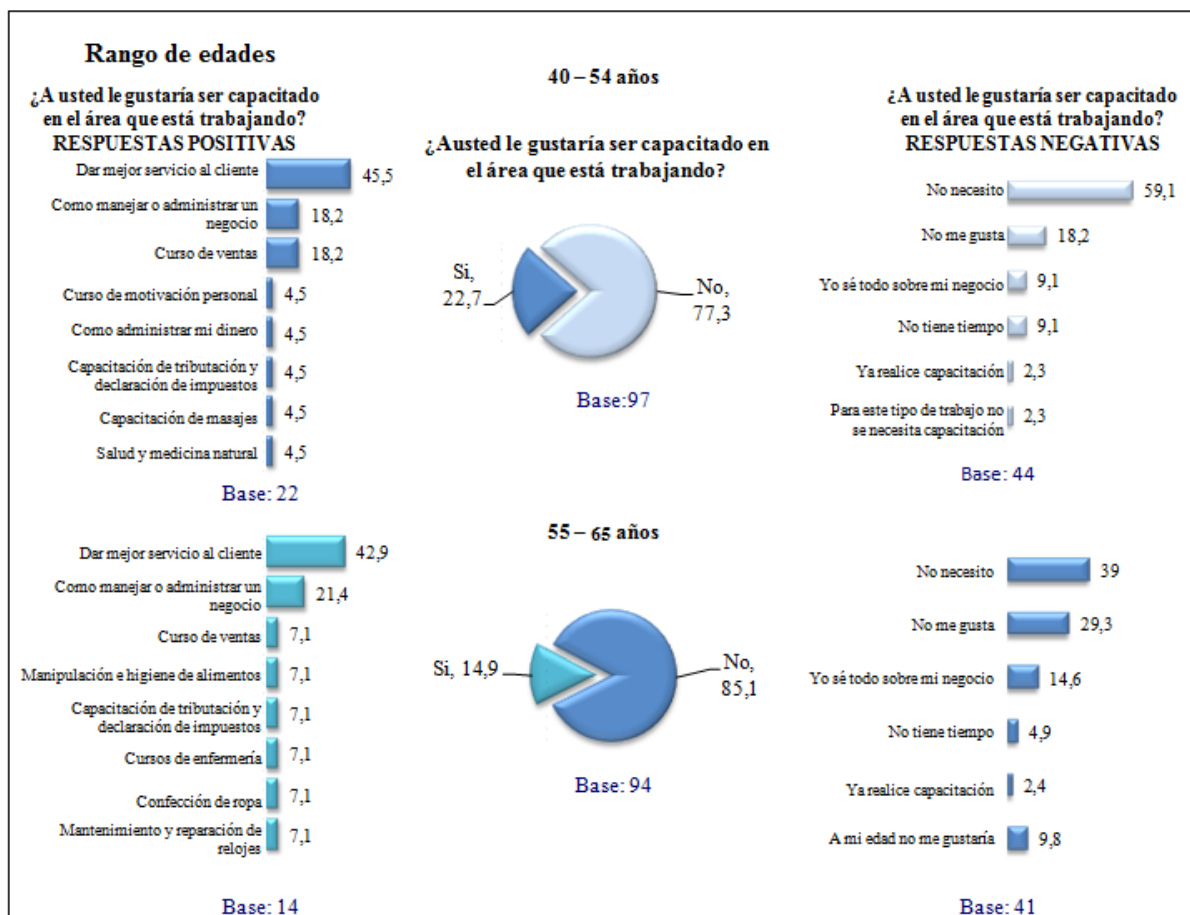

**Tomado de:** Encuestas realizadas del 5 al 9 de Mayo del 2014.

De acuerdo al rango por edades también se aprecia la tendencia especialmente en los más jóvenes y en los mayores de 40 en adelante a no querer ningún tipo de capacitación por los motivos antes expuestos. En los rangos por edades entre 25 a 39 años hay mayor predisposición para ser capacitados en algún área.

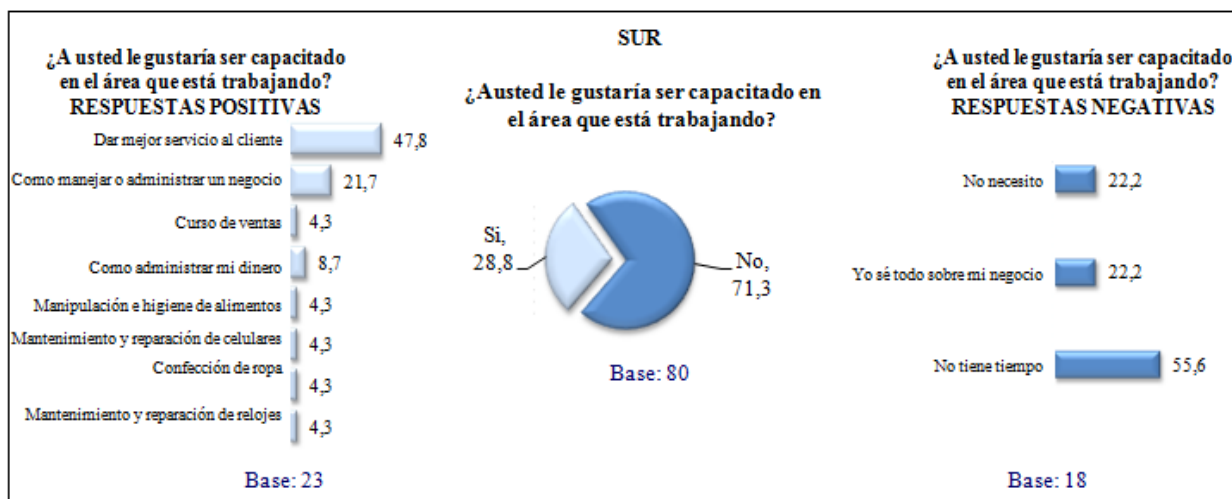
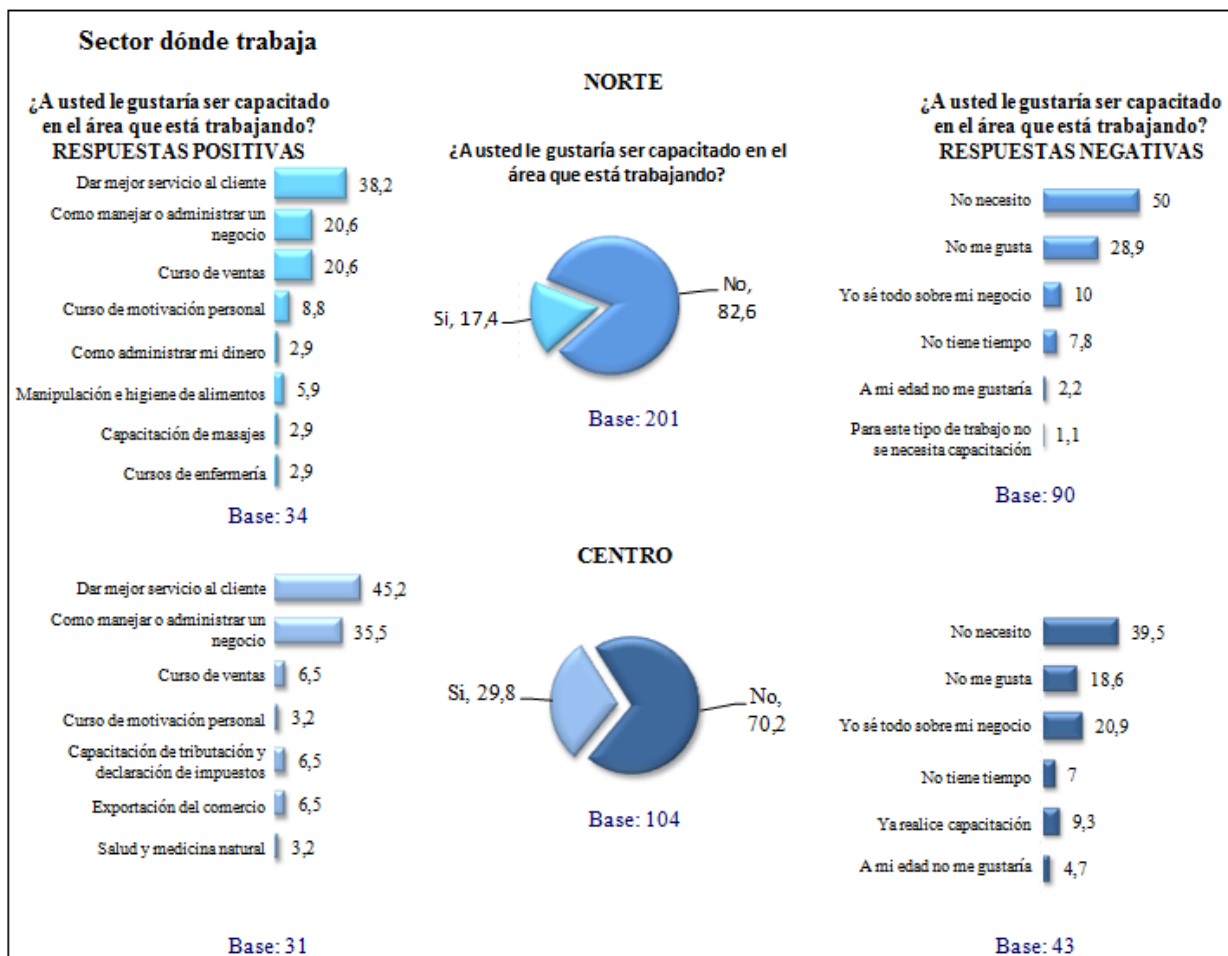

**Tomado de:** Encuestas realizadas del 5 al 9 de Mayo del 2014.

Al igual que las afirmaciones anteriores, al realizar el análisis por la zona donde trabajan los comerciantes informales, sigue dominando la falta de interés hacia ser

capacitados en algún área, mostrando el sector centro y sur de la ciudad, una mayor aceptación para recibir algún tipo de capacitación.

**Pregunta. 13 ¿Problemas comunes que encuentra en su actividad?**

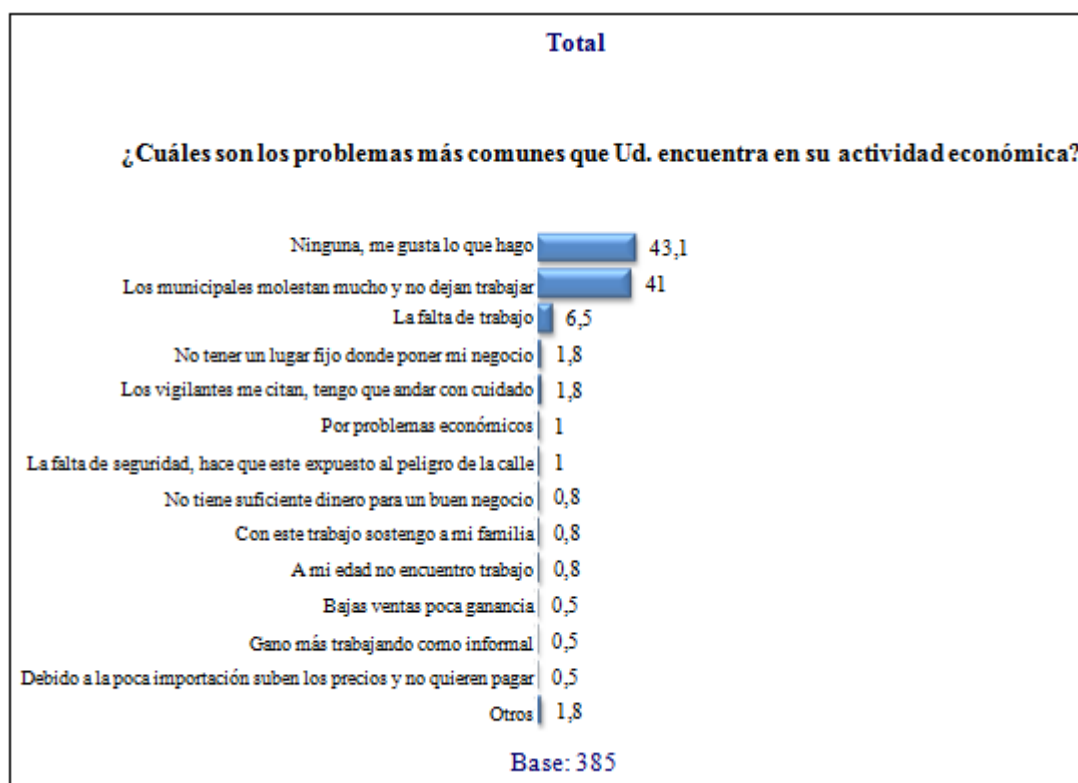

**Tomado de:** Encuestas realizadas del 5 al 9 de Mayo del 2014.

Del total de 385 personas encuestadas, 166 afirman que no tienen ningún tipo de problema en su actividad diaria, mientras 219 personas han tenido algún tipo de problema señalando como el principal, a los *Municipales o Robocobs* como muchos de ellos los llaman, expresan que no les permiten trabajar tranquilamente en su actividad diría e incluso en ocasiones les confiscan la mercadería, otros problemas mencionados en menor proporción son la falta de trabajo, no les gusta lo que hacen, no tienen un lugar fijo donde establecer su negocio, la situación económica, la falta de seguridad en las calles, un pequeño porcentaje de entrevistados afirmo tener problemas con los vigilantes esto corresponde a los tricimotos informales.



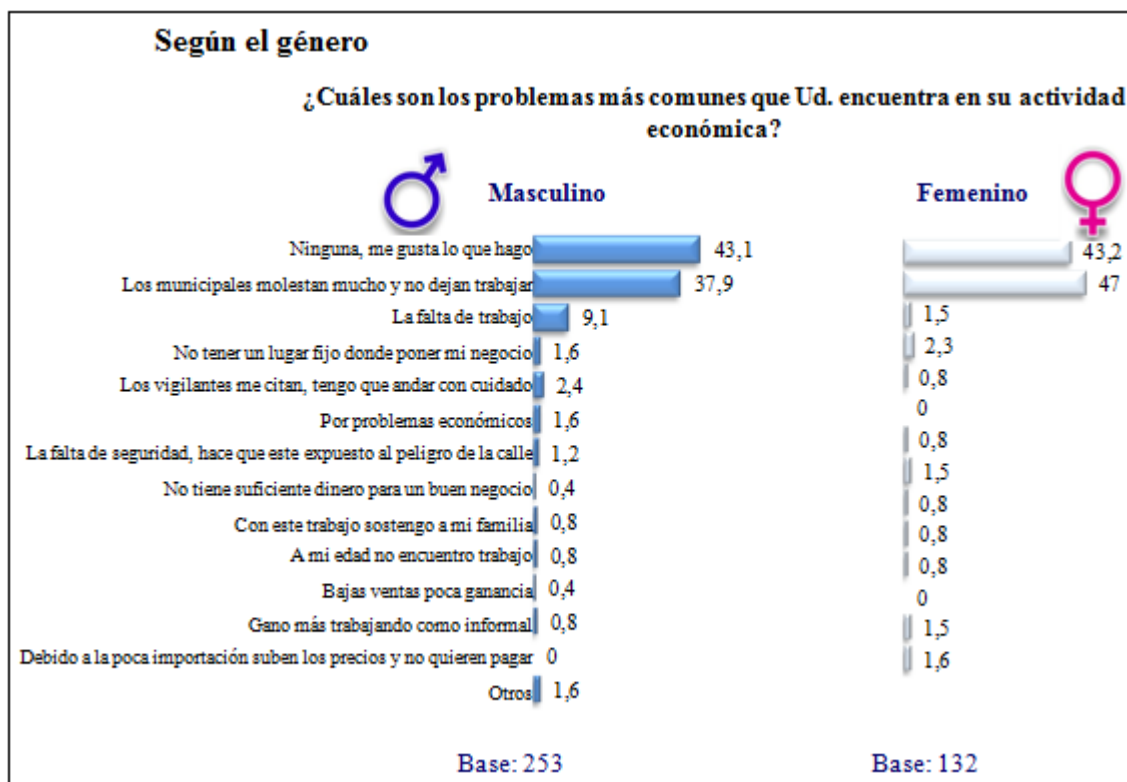

**Tomado de:** Encuestas realizadas del 5 al 9 de Mayo del 2014.

Así mismo, al observar las respuestas obtenidas tanto de hombre como mujeres coinciden en que el principal problema que se presenta en su actividad diaria son los municipales que no los dejan trabajar tranquilamente y en ocasiones les retiran su mercadería, las mujeres se quejan más de este problema y los hombres también expresan la falta de trabajo.

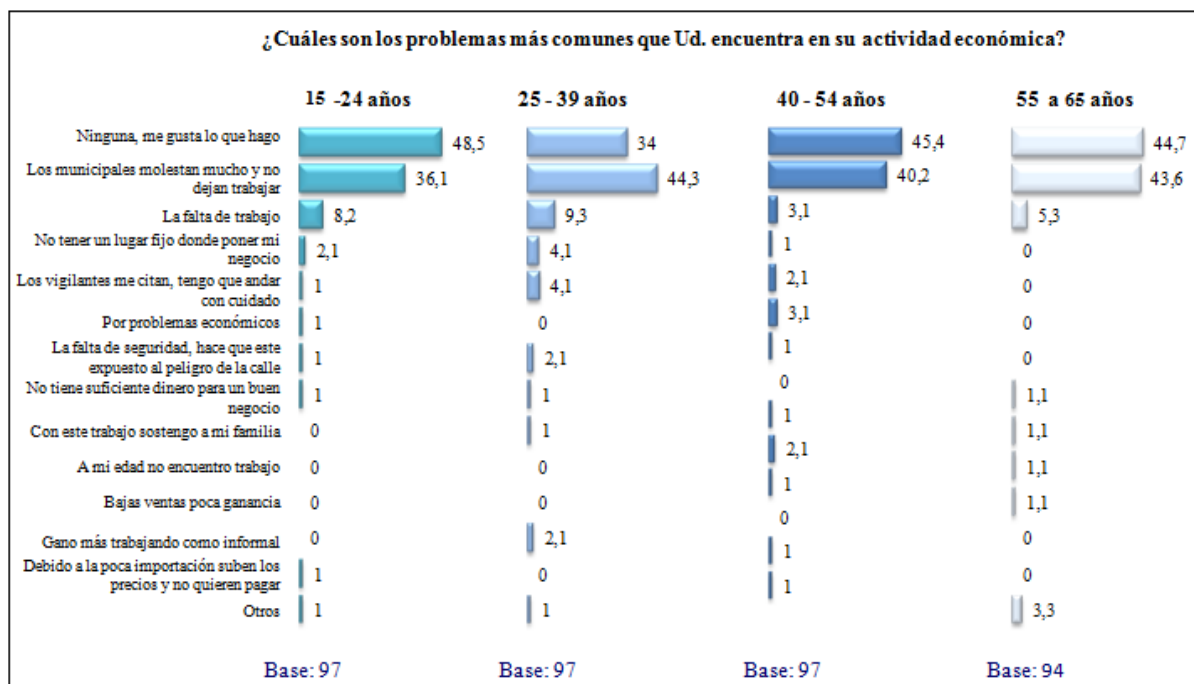

**Tomado de:** Encuestas realizadas del 5 al 9 de Mayo del 2014.

Según el rango por edades, las personas más jóvenes entre 15 y 24 años son las que en menor proporción reclaman por los municipales tan solo el 36%, pero en cambio tienen un porcentaje de 8,2 % que expresa la falta de trabajo al igual que el rango de edades comprendidas entre 25 y 39 años, de una base de 97 personas el 9,3% señala la falta de trabajo.

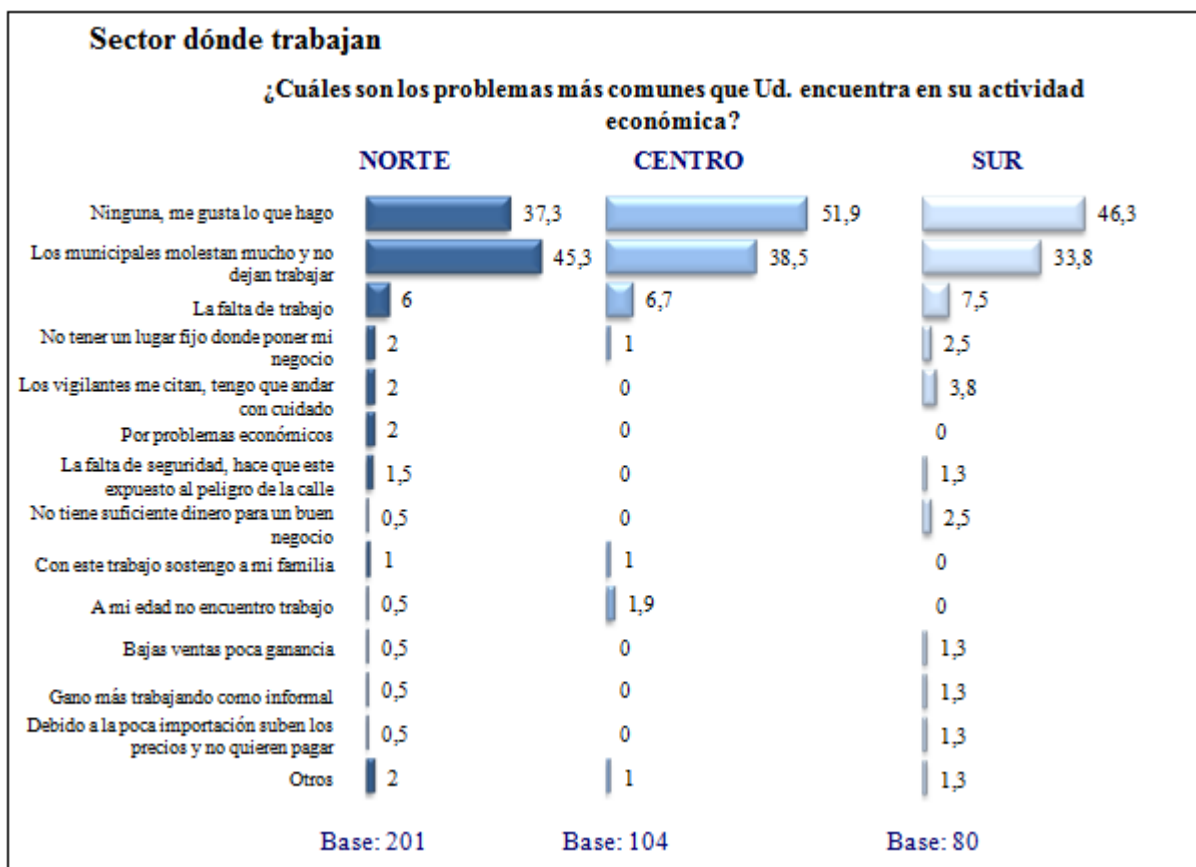

**Tomado de:** Encuestas realizadas del 5 al 9 de Mayo del 2014.

Así mismo la variable del sector por donde trabajan el principal problema continúan siendo los municipales especialmente en la zona Norte.

**Pregunta 14. ¿Cuánto tiempo tiene en el negocio?**

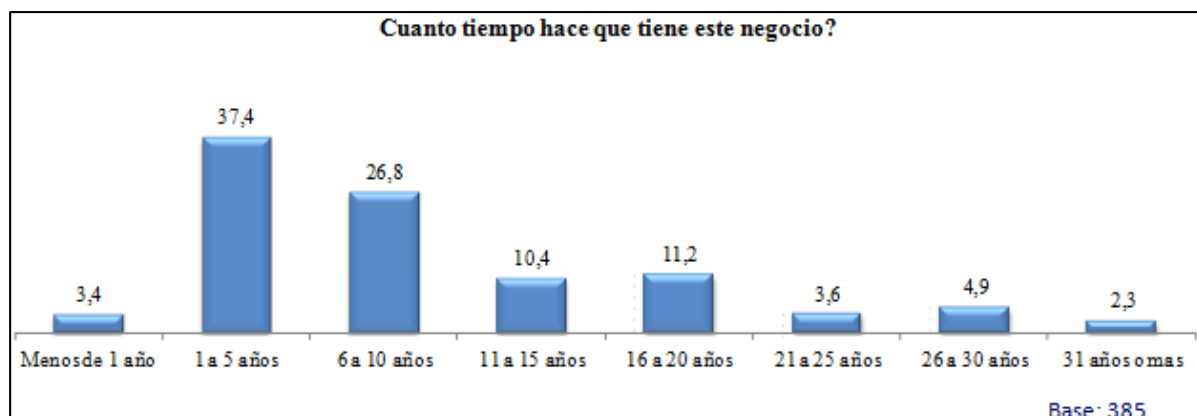

**Tomado de:** Encuestas realizadas del 5 al 9 de Mayo del 2014.

De la base de 385 entrevistados, se obtuvieron 144 respuestas que afirman tener relativamente poco tiempo en este negocio el 37,4%, entre 1 a 5 años, 103 personas han trabajado en el comercio informal durante 6 a 10 años, 43 personas llevan trabajando en el comercio informal entre 16 a 20 años, y el resto personas 95 llevan más de 20 años dedicados a esta actividad.

### Pregunta 15 ¿Ha pensado usted en buscar empleo formal?

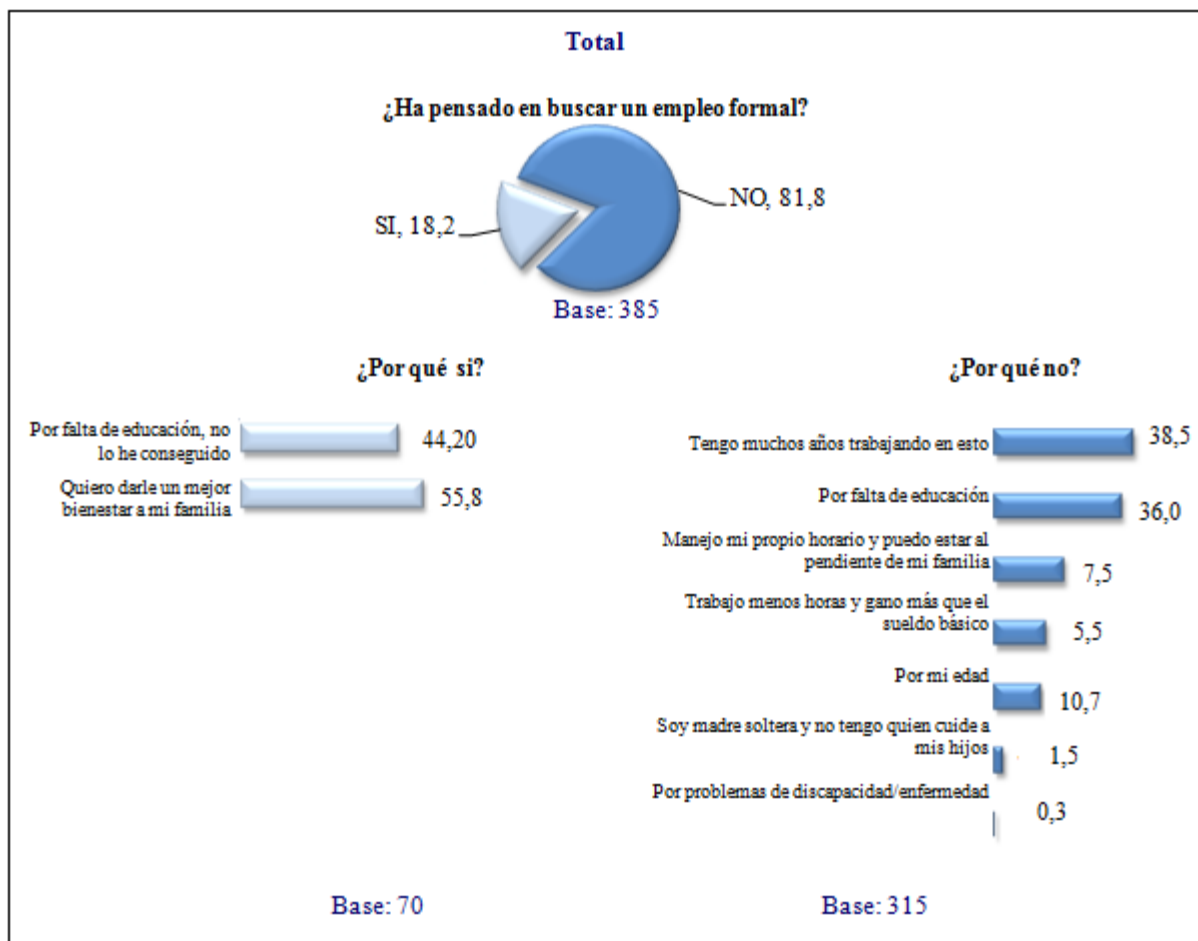

**Tomado de:** Encuestas realizadas del 5 al 9 de Mayo del 2014.

Del total de la base 385 tan solo el 18,20% ha pensado en buscar un empleo formal, es decir 70 personas de las cuales las razones que mencionan son el 55,8% dice si porque quiere darle un mejor bienestar a su familia y el 44,20% dice haber buscado pero no encuentra por su falta de educación. Un alto porcentaje el 81,8% no ha pensado en buscar empleo formal es decir 315 personas, señalan expresiones como tienen muchos años haciendo lo mismo o trabajando en esa actividad el 38,5%, la educación es un factor relevante ya que lo nombraron en ambas respuestas, aquellos que si buscan pero al no tener educación no logran encontrar trabajo y por otra parte están los que no buscan o ni siquiera intentan porque saben que no tienen educación que son el 36% de la base de 315. Otro factor que nombraron es la edad, y en la disponibilidad de horario o algunos logran ganar más que el salario básico.

### Pregunta 16.-Datos de control

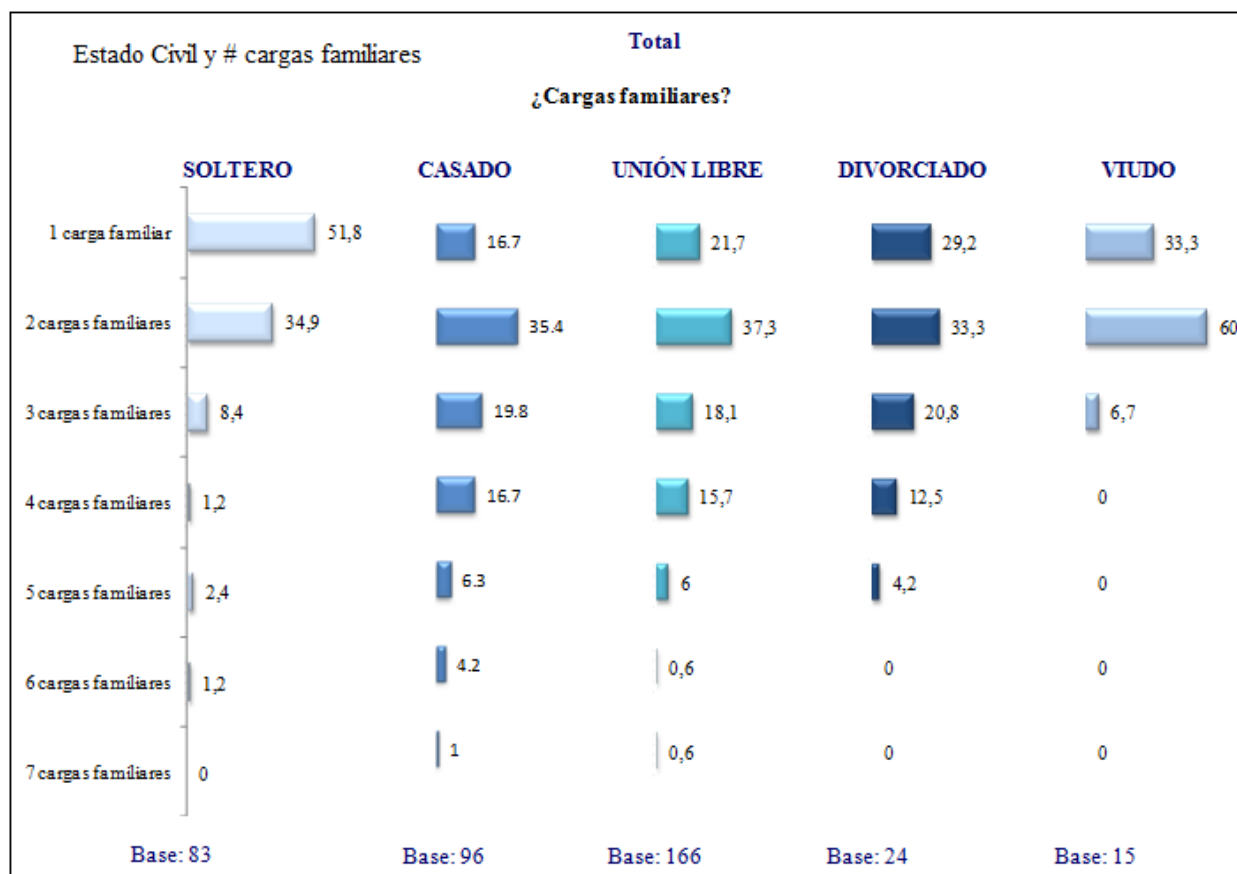

**Tomado de:** Encuestas realizadas del 5 al 9 de Mayo del 2014.

Del total de 385 personas encuestadas, 83 son solteras y la gran mayoría tienen de uno a máximo dos hijos, 96 personas están casadas y el 35% de ellas tienen dos hijos, 166 personas se encuentran en estado de unión libre, hay 24 divorciados y 15 viudos y en todos ellos prevalecen los hogares con dos cargas familiares.

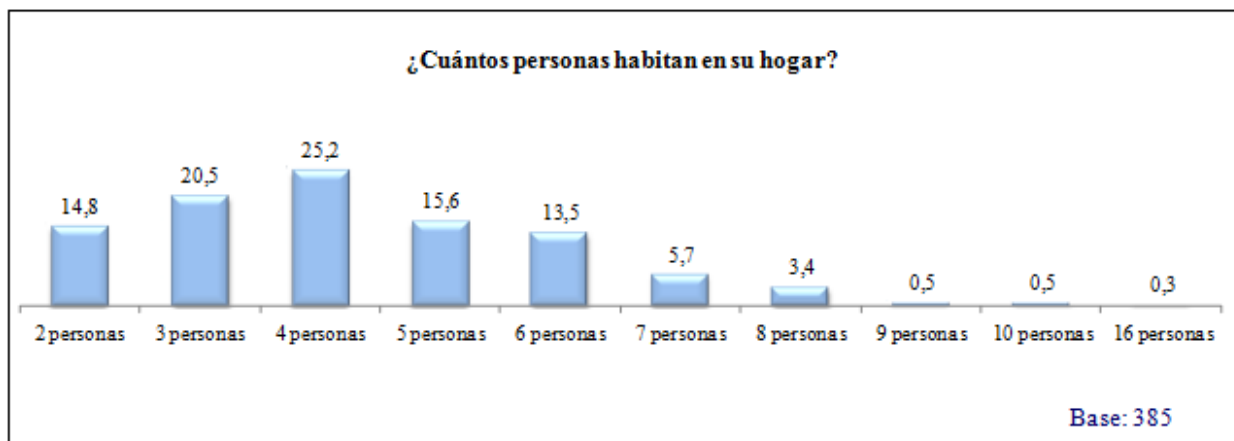

**Tomado de:** Encuestas realizadas del 5 al 9 de Mayo del 2014.

De una base de 385 respuestas, un 25% es decir, 96 personas respondieron que en sus hogares habitan cuatro personas, un 20,5% que corresponde a 79 personas respondieron que habitan 3 personas, y un 15,6 % es decir 60 personas respondieron que habitan cinco personas, de modo que no son familias excesivamente numerosas, solamente un porcentaje mínimo respondió que en su hogar habitan de siete personas en adelante

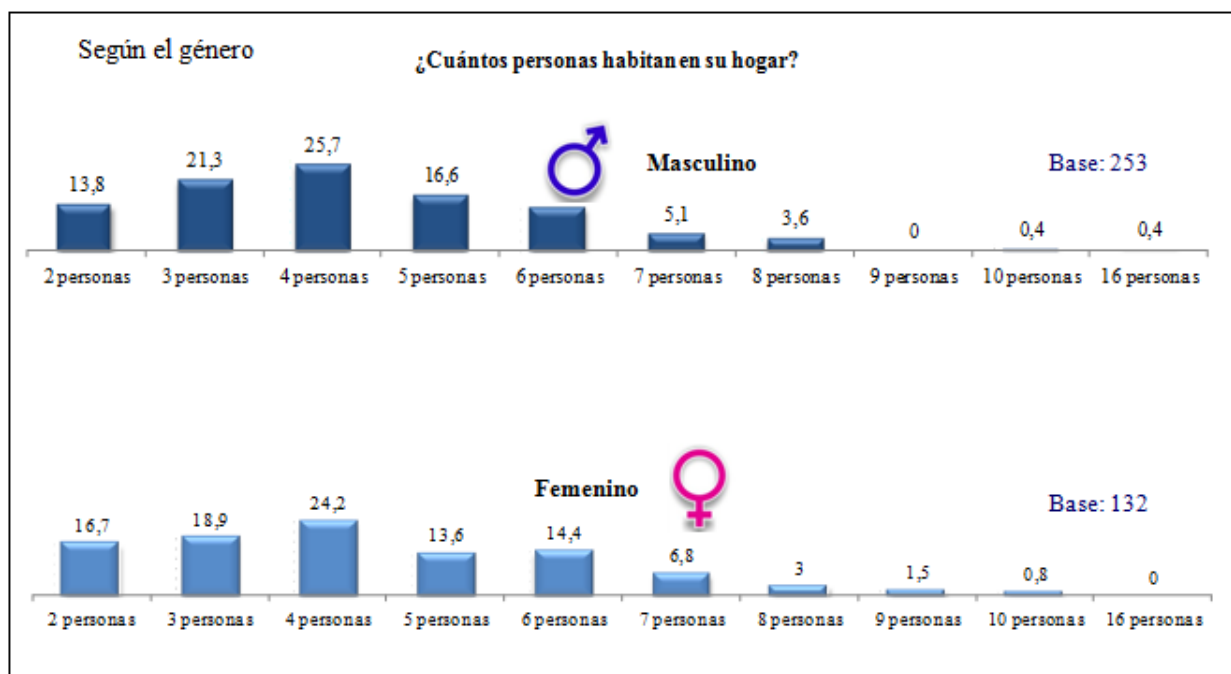

**Tomado de:** Encuestas realizadas del 5 al 9 de Mayo del 2014.

Al analizar las variables por género se obtuvo casi en igual proporción que tanto hombres como mujeres de igual manera que el gráfico anterior, la mayoría de hogares está constituido por cuatro personas.

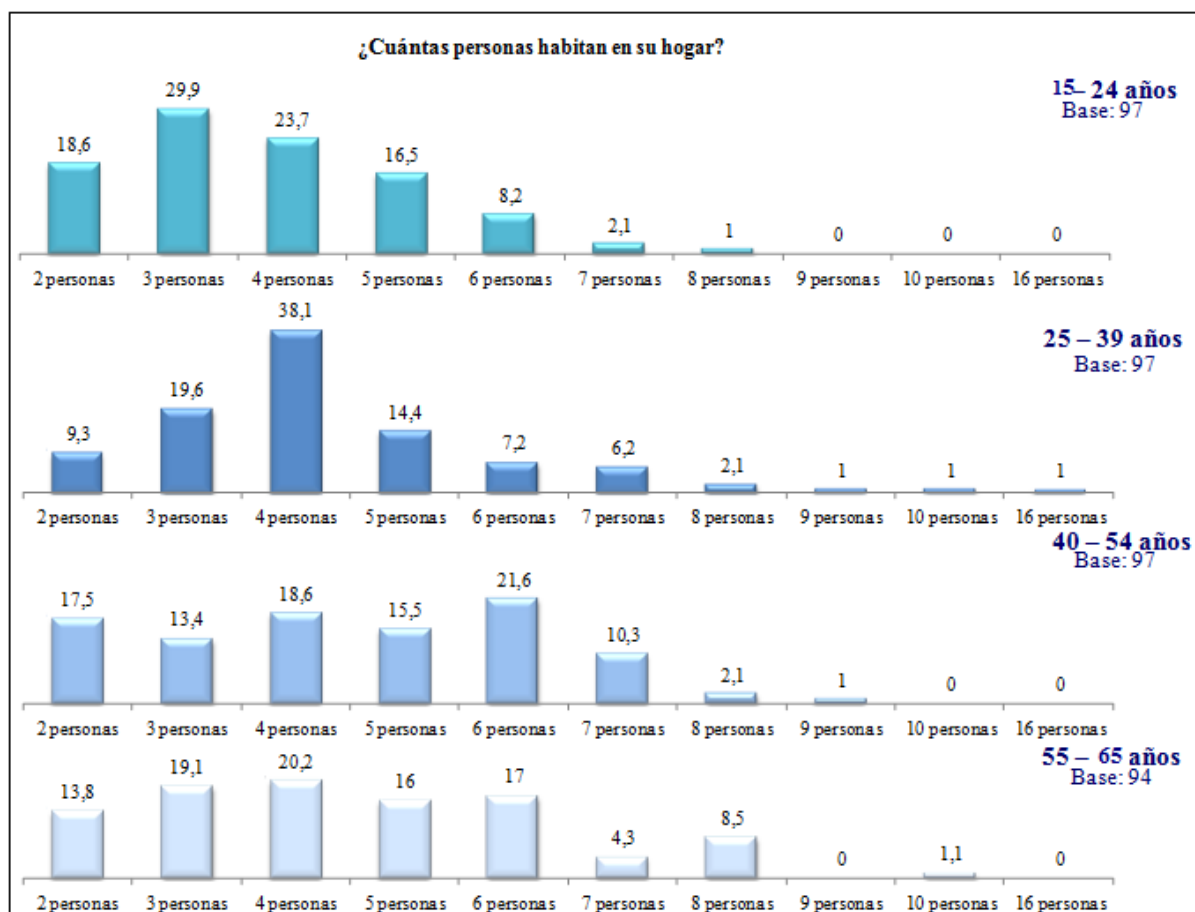

**Tomado de:** Encuestas realizadas del 5 al 9 de Mayo del 2014.

En cuanto al rango por edades se presenta una pequeña variación en los miembros que habitan en el hogar, entre los más jóvenes de 15 a 24 años en la gran mayoría habitan tres personas en el hogar, de 25 a 39 años habitan cuatro personas, entre 40 a 54 años habitan seis personas en el hogar y de 55 a 65 años habitan entre cuatro y tres personas en el hogar.



## ¿Vive en casa Propia o Arrendada?

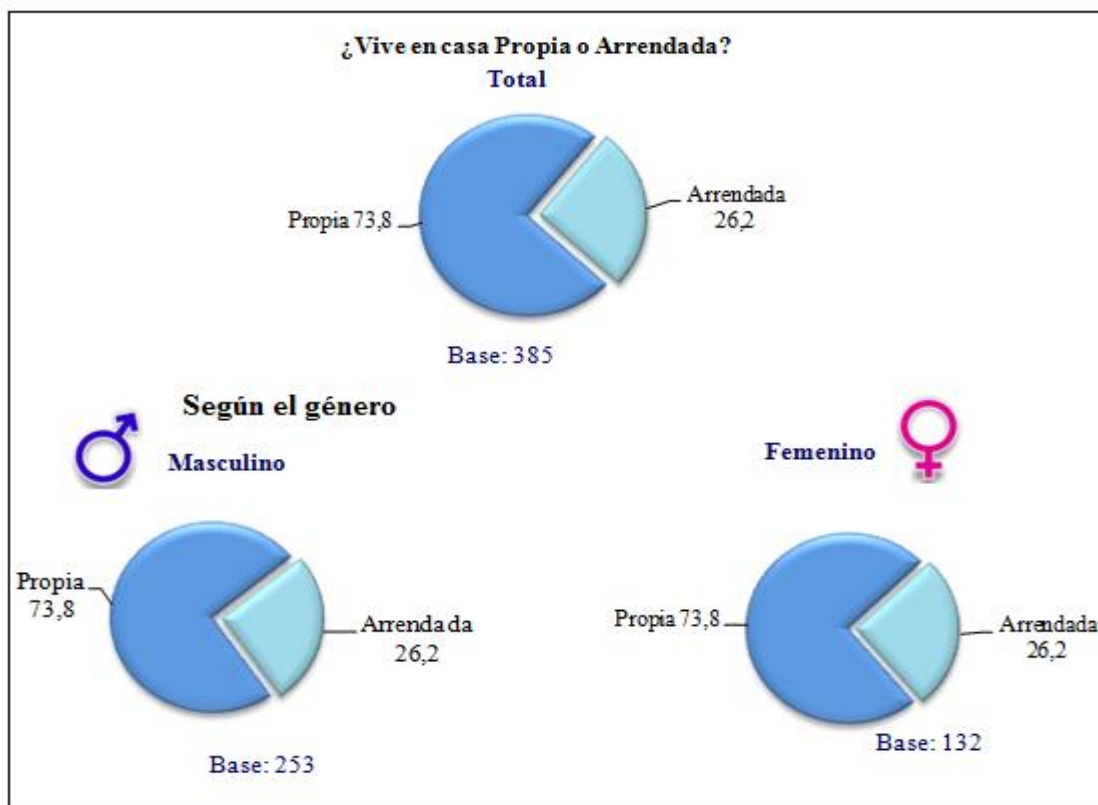

**Tomado de:** Encuestas realizadas del 5 al 9 de Mayo del 2014.

De la base de 385 respuestas el 73,8%, tienen casa propia corresponde a 284 personas y el 26,2% viven en casa arrendada, 101 personas. Igual proporción de 73,8% casa propia y 26,2% casa arrendada, para la base de 253 hombres y 132 mujeres.

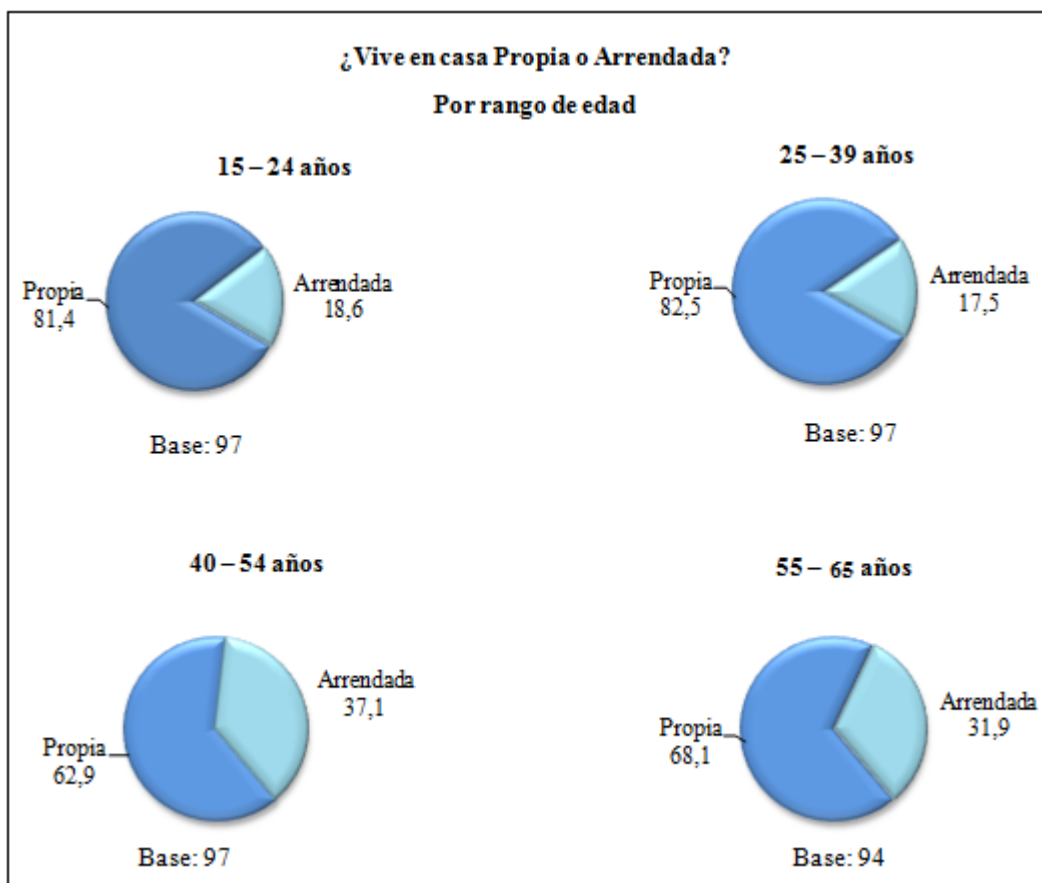

**Tomado de:** Encuestas realizadas del 5 al 9 de Mayo del 2014.

Entre el rango de edades se observa que entre los 40 y 54 años son los que en mayor proporción arriendan, no tienen vivienda propia de una base de 97 personas 36 viven en casa arrendada, seguidos de las personas mayores entre 55 y 65 años el 31,9% no tiene casa propia de la base de 94 personas 30 viven en casa arrendada.

## ¿Tiene seguro médico?

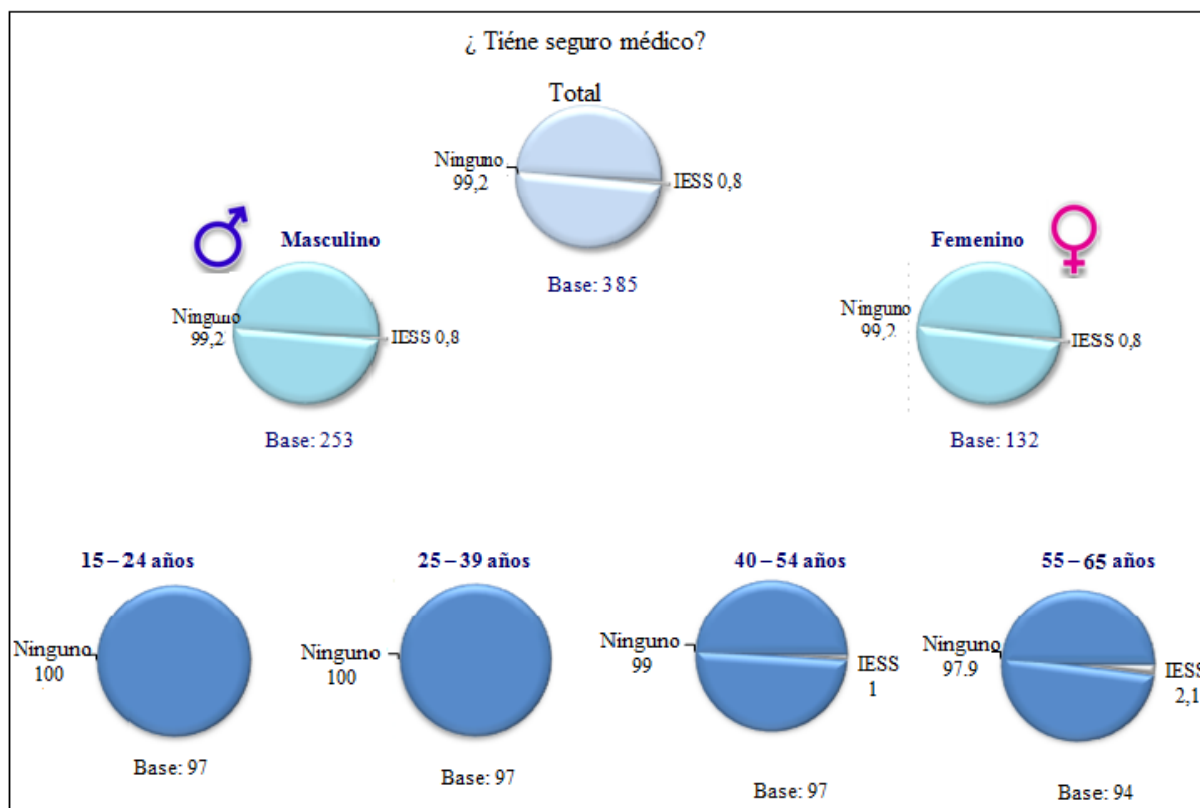

**Tomado de:** Encuestas realizadas del 5 al 9 de Mayo del 2014.

El 99% de los entrevistados no tiene ningún tipo de seguro médico, se encuentran totalmente desprotegidos en el área de la salud, esta realidad se evidencia tanto en hombre como mujeres y en todos los rangos de edades, tan solo tres personas se encuentran afiliadas al IESS.

### Ciudad de nacimiento

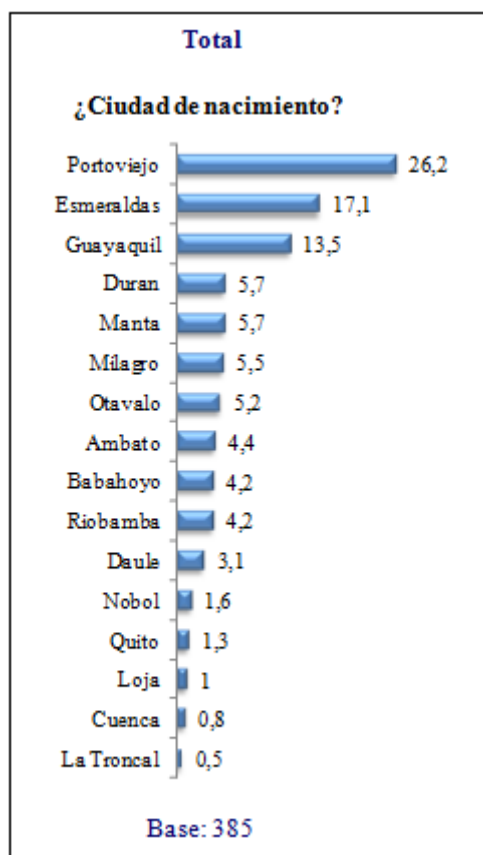

**Tomado de:** Encuestas realizadas del 5 al 9 de Mayo del 2014.

Del total de las 385 respuestas, el 26,2% vienen de la ciudad de Portoviejo es decir, 100 personas, en segundo lugar, proceden de Esmeraldas con un 17,1% que corresponde a 66 personas, un 13,5% nacieron en la ciudad de Guayaquil 52 personas y el resto en otras ciudades del país. El experto tributario Roberto Flores representante del SRI, expreso su creencia de que el 50% de comerciantes informales provienen de otras provincias y el 50% son de Guayaquil, ya que considera que la informalidad es algo generacional que se produce por la falta de oportunidades, muchos de ellos ya han hecho raíces en Guayaquil, el considera que la gran mayoría vienen de Ambato, Santo Domingo y Esmeraldas. Por otra parte, el señor Iván Flores Jefe de vía pública del Municipio de Guayaquil opina que la gran mayoría provienen de otras provincias especialmente de la sierra como son Ambato y Riobamba.

### Zona donde residen si es Guayaquil ver el sector

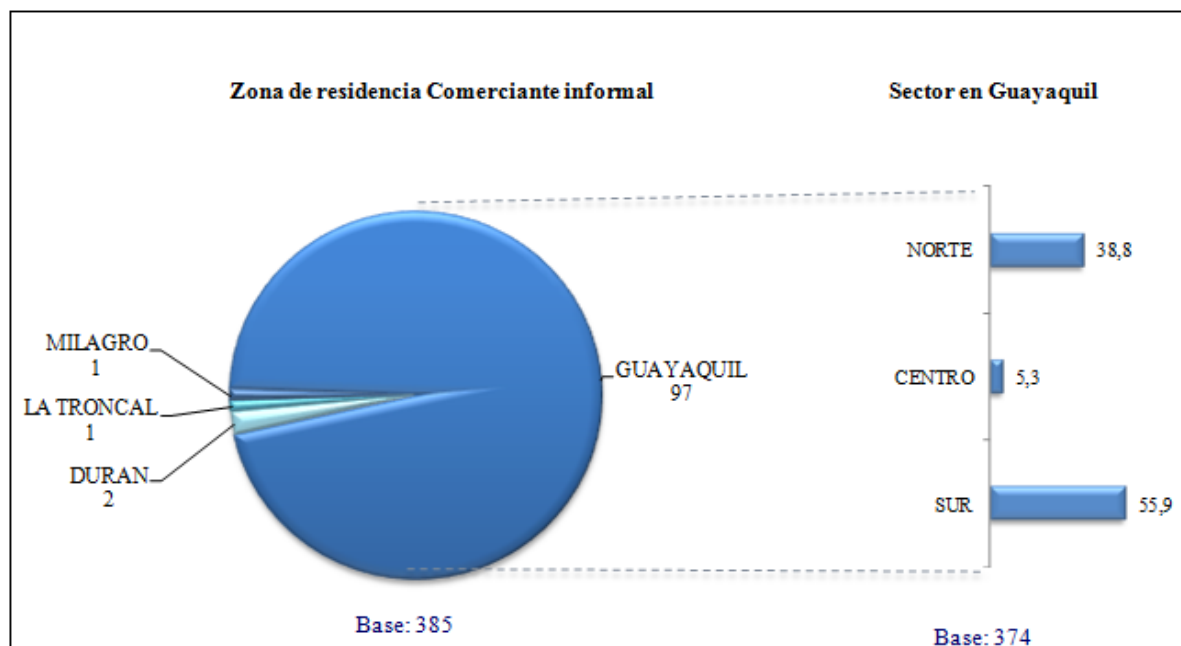

**Tomado de:** Encuestas realizadas del 5 al 9 de Mayo del 2014.

Como se observa en el gráfico, el 97% de las personas dedicadas a la actividad del comercio informal residen en la ciudad de Guayaquil, especialmente en el sur, en segundo lugar en el norte y un porcentaje mínimo proviene de otros cantones. Entre los principales barrios en que residen las personas que trabajan en el comercio informal se encuentran, en la zona Sur el Suburbio, el Guasmo, La Isla trinitaria conocida como Trinipuerto, las Malvinas, el barrio Guangala, el barrio Cuba, Cristo del Consuelo, toda la zona de Portete y sus alrededores desde la 11ava, la 17ava, hasta la 44 y la I, Esmeraldas Chiquito. En la Zona Norte entre los principales barrios están La Florida, Pancho Jácome, Monte Sinaí, La Perimetral, Prosperina y Nueva Prosperina, Flor de Bastión y Bastión popular, Peca, Mapasingue y Martha de Roldos.

### Pregunta17 ¿Nivel de estudios y Nivel de ingresos totales de la familia?

#### Nivel de estudios

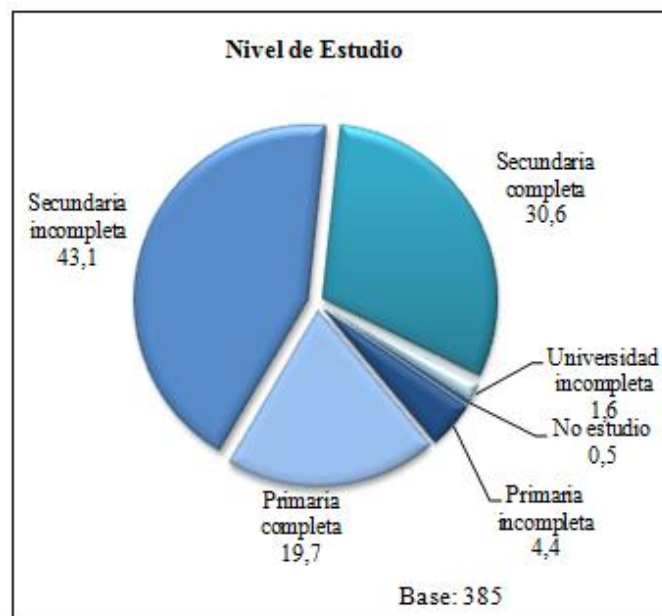

**Tomado de:** Encuestas realizadas del 5 al 9 de Mayo del 2014.

El nivel de educación de los comerciantes informales es bastante básico, el 43.1% de ellos no terminó la secundaria, el 30,6 % estudió la secundaria completa, el 19,7 % terminó la primaria completa, otros no terminaron la primaria, un mínimo porcentaje no ha asistido a un plantel educativo y tan solo seis personas comenzaron la universidad pero no terminaron. Se puede determinar que este es uno de los factores más relevantes por los cuales estas personas han tenido que dedicarse a la actividad del comercio informal, ya que a través de la educación podrán acceder a mejores empleos y mayores aspiraciones salariales que les generaría un mejor nivel de vida.

### Nivel de ingresos totales de la familia

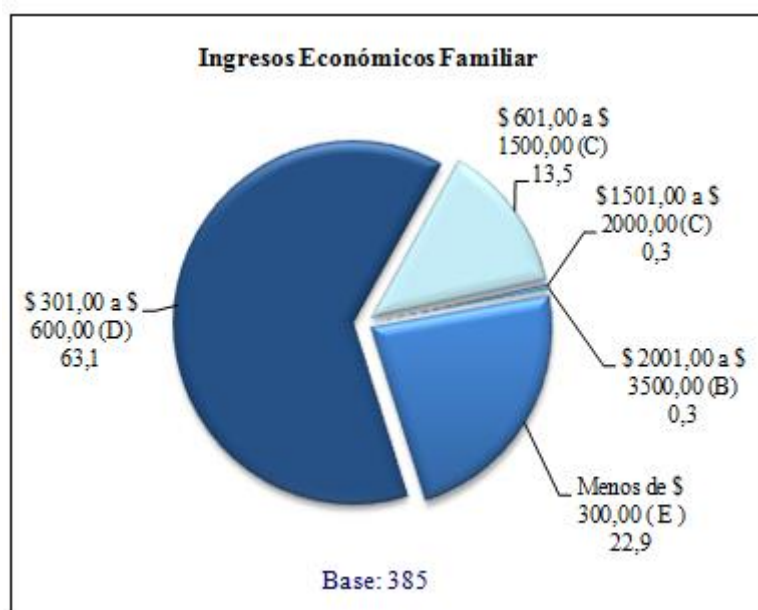

**Tomado de:** Encuestas realizadas del 5 al 9 de Mayo del 2014.

Esta figura hace referencia al total de ingresos recibidos por todos los miembros de la familia, de la base de 385 el 63,1% es decir 243 personas respondieron que entre todos los miembros de la familia perciben ingresos entre 301 hasta 600, el 22,9 % que corresponde a 88 personas respondieron que entre todos los miembros de la familia reciben menos de USD \$300 dólares, el 13,5% que equivale a 52 personas respondieron que reciben entre 601 hasta 1500 entre todos los miembros del hogar, tan solo una persona respondió que entre todos los miembros del hogar reciben más de USD \$1,500 y una más de USD \$2,001 en adelante.

### 3.9 Resultado de las entrevistas

Las entrevistas fueron realizadas a: Roberto Flores funcionario del Servicio de Rentas Internas y al Señor Iván Andrade, Jefe de vía Pública del Muy Ilustre de la Municipalidad de Guayaquil con la finalidad de conocer las opiniones sobre el Comercio Informal según estas dos entidades gubernamentales que participan constantemente como agentes de control o regulatorias.

## **Entrevista a Funcionario del SRI y del Municipio de Guayaquil**

### **SRI**

Roberto Flores, Especialista tributario, que trabaja hace 13 años en el SRI.

#### **1.) ¿De acuerdo a su opinión, cuáles son las características de las personas que trabajan en el comercio informal?**

El especialista tributario Roberto flores, considera que básicamente las principales características que se destacan en los trabajadores informales son: El bajo nivel de educación, la falta de cumplimiento de normas y regulaciones de la ley, como el caso de la evasión tributaria, carecen de protección social, No tienen acceso a créditos Bancarios, bajos salarios y pertenecen a un estrato social medio bajo y bajo.

#### **2.) ¿Según su criterio piensa que la mayoría de personas que se dedican al comercio informal son de la ciudad de Guayaquil o provienen de otras provincias?**

El 50% son de otras provincias y el 50% son de Guayaquil, ya que considera que la informalidad es algo generacional que se produce por la falta de oportunidades, muchos de ellos ya han hecho raíces en Guayaquil.

#### **3.) ¿De qué sector piensa usted que ellos vienen?**

De Ambato, Santo Domingo, Esmeraldas y de la provincia de Manabí.

#### **4.) ¿Por qué cree usted que migran las personas a Guayaquil?**

Para mejorar su nivel de vida e ingresos, vienen con la ilusión de encontrar un buen trabajo sin embargo, al encontrarse con la realidad de falta de empleo y por su bajo nivel de educación la única opción que les queda es ingresar al comercio informal.

#### **5.) ¿Qué tipo de artículos piensa usted que comercializan la mayoría de vendedores informales?**

Productos de bajo costo y de rotación rápida como alimentos y bebidas, cd's y accesorios tecnológicos.



**6.) ¿De qué manera ustedes pretenden recaudar fondos sin que esto afecte el ingreso de sus familias?**

A través del RISE, el SRI intenta ampliar su base de datos de registros, según el nivel de ingreso de las personas, se coloca una tabla por rangos de acuerdo a cuánto ganan de manera anual y se establece una cuota mensual que es un valor mínimo que afecta menos los ingresos de las personas. La idea es que con el tiempo sus ingresos se estabilicen salgan de la escala del RISE y pasen hacer formales contribuyentes normales.

**7.) ¿Qué tipo de programas piensa que debería implementar el estado para ayudar a formalizar a estas personas?**

De hecho el Estado actualmente a través del Ministerio de Industrias está implementando proyectos que apoyan a las personas a que se agremien de acuerdo a su actividad para empezar a crear pequeños negocios de manera formal, a los cuales se les otorga Micro créditos a través de cooperativas, que mejoren la calidad de vida de las personas, Otra forma de ayuda es que cada vez más personas tienen acceso a la gratuidad de la educación, que les brinda mejores oportunidades.

**Entrevista Comercio Informal al Municipio de Guayaquil**

**Señor Iván Andrade, Jefe de vía Pública.**

**Entrevista Comercio Informal al Municipio de Guayaquil**

**Señor Iván Andrade, Jefe de vía Pública.**

**1.) ¿De acuerdo a su opinión, cual piensa usted que son las características de las personas que trabajan en el comercio informal?**

El Señor Iván Andrade jefe de vía Pública, representante del Municipio de Guayaquil, expreso que las principales características de los trabajadores informales son: el nivel de pobreza en que viven, la falta de educación y capacitación, la privación de la seguridad social

que los afecta tanto en la salud como en tener un amparo para su vejez, inestabilidad en los ingresos, falta de capital y apoyo de las entidades financieras, trabajan sin acoger ningún tipo de regulación o norma.

**2.) ¿Según su criterio piensa que la mayoría de personas que se dedican al comercio informal son de la ciudad de Guayaquil o provienen de otras provincias?** Por lo general son personas que provienen de otras provincias y especialmente del área rural.

**3.) ¿De qué sector piensa usted que ellos vienen?**

De la sierra, especialmente Ambato, Riobamba, de Esmeraldas y Portoviejo.

**4.) ¿Porque cree usted que migran las personas a Guayaquil?**

Las personas Migran especialmente a ciudades como Guayaquil, con el deseo y anhelo de salir de la pobreza mejorar sus condiciones de vida a nivel personal y familiar, al ser una ciudad Puerto, que se ha caracterizado por el comercio y la Industria, creen que hay mayores oportunidad de trabajo, algunos logran su objetivo pero la gran mayoría debido a su falta de preparación e incluso por las pocas plazas de trabajo existentes, al ser la ciudad con una de las tasas más altas de desempleo, los lleva a situaciones aún más complicadas, una de ellas es el comercio informal, aumentando así los niveles de pobreza.

**5.) ¿Qué tipo de artículos piensa usted que comercializan la mayoría de vendedores informales?** Alimentos y bebidas, ropa, juguetes y artículos novedosos.

**6.) ¿Qué planes tienen ustedes para ayudar a organizar a los comerciantes informales?**

Una de las principales funciones del Municipio es regular el uso y la ocupación del suelo, por ende el espacio de Vía Pública, para lo cual se han establecido redes de mercado en distintos sectores de la ciudad, así como kioscos municipales instalados en diversos sectores que les permitan organizarse de mejor manera, la idea que tienen como proyecto a futuro, es abrir nuevas redes de mercado a nivel cantón, esto es una labor continua, para lograr regularizar la situación.

**7.) ¿Qué tipo de programas piensa que debería implementar el estado para ayudar a formalizar a estas personas?**

A través de programas de desarrollo de educación, con entidades como la Dase, Dirección de Acción Social y Educación.

**Entrevista**

**Sociólogo Jorge Estrella cargo actual Coordinador Político Territorial de Alianza País.**

**1.- ¿Qué es para usted el comercio informal?** Los comerciantes informales son producto de las relaciones económicas inequitativas, que han generado justamente una cadena de personas que trabajan en distintos niveles para ganarse el ingreso diario, en el caso del comercio informal es todo lo que no está regularizado, formalizado y uno de los enfoque es como formalizarlos e integrarlos a cadenas productivas que se puedan medir y mejorar sus condiciones de vida.

**2.- ¿Cuál es su experiencia relacionada con el tema?** Fue parte de una Unidad de análisis Política de la presidencia de la República, como tal la unidad tenía dos tareas, una era analizar y estudiar la problemática del subempleo y de algunas situaciones de tipo socioeconómico y la otra proponer alternativas y soluciones, en esa medida diagnosticar una solución al problema del subempleo y el comercio informal, el trabajo con concejales, realizó largos procesos de entrevistas a presidentes de asociaciones de comerciantes informales de la ciudad, trabajaron con varios de ellos, puesto que hay el comerciante autónomo que es un vendedor ambulante que camina por las calles y hay el que está más organizado y tiene mejor nivel que los otros, entre ambos hay visiones diferentes, es un problema cultural porque la gente está acostumbrada a que las cosas no le cuesten nada y a considerar al estado como regalón y paternalista por ejemplo, el tema de los créditos para emprendimientos que se dieron para resolver el tema del subempleo, de los comerciantes informales en el caso de

Guayaquil no retornaban nunca y la mora era terrible llegaba casi al 100 o 90%, según datos del Banco de Fomento, mientras que en la sierra la situación era diferente las pérdidas eran apenas un 3%, ahí se ve los dos países que se observan en temas culturales.

**3.- Según su criterio, ¿Qué factores inciden en el comercio informal o Cuál es el entorno social alrededor del comercio informal?**

Uno el tema de la migración, es uno de los problemas básicos todas las personas que migran del campo a la ciudad, no se puede detener por el diseño de nuestra economía, porque todos los recursos van a las capitales de provincia y si usted va a la ruralidad los programas, la inversión, los proyectos se van reduciendo cada vez más tanto es así que uno es el salario que la gente percibe en las ciudades como Guayaquil o Quito y otro es en las áreas rurales, la situación de servicios públicos básicos y la situación de crecer y desarrollarse no se pueden dar en el área rural y por el contrario se dan en las ciudades, entonces esa gente que viene a la ciudad es parte del primer ciclo de la informalidad, que se da en situaciones laborales, es la forma como se gana la vida, Nebot por ejemplo decía que no se puede permitir que cualquier persona se compre una máquina para que ponga un negocio en la calle, o un fogón en la en la 9 de Octubre, él decía que existe pobreza importada que la ciudad es incapaz de asumirla como fuerza de obra laboral por el modelo de gestión que tiene. La incapacidad de la ciudad y del país en general de poder asumir toda esa población económicamente activa, de poder ser captada por la economía formal.

**4.- ¿Cuáles serían las características de las personas que trabajan en el comercio informal?**

Los migrantes gente desplazada en las ciudades de los cuales ya hablamos y todos los factores socioeconómicos que se relacionan directamente con el comercio informal una de ellas es la pobreza, las invasiones, que en el año 2010 eran considerados estados paralelos, puesto que si usted va a Monte Sinaí era un estado aparte en donde el traficante de tierras era

el que le brinda el agua, el que le instala los postes y brinda seguridad y se hablaba con la gente si se le ofrecía proyectos de vivienda como ciudad victoria ellos relataban su realidad que algunos eran familias numerosas sin trabajo que crían cerdos gallina, para venderlo para navidad es su forma de ahorrar en las casas, es ese choque cultural se quiere trasladar un poco tal como vivía en el campo a las áreas suburbanas donde funciona la economía del hogar se auto sustenta, es la mentalidad de la gente, prefieren vivir sometidos a los traficantes de tierra antes de acceder a una casa como ciudad victoria. Es un tema que es producto del nivel de desarrollo así que no vamos a poder superar mientras no se logre cambiar la matriz productiva del país, y desgraciadamente no se va a poder cambiar mientras no se tenga energía eléctrica que garantice los procesos productivos, mientras no haya mano de obra calificada y no se avance en proceso de ciencia y tecnología, el país está apostando a todo esto que es un proceso a mediano y largo plazo. De qué sirve que yo quiera hacer un emprendimiento industrial o artesanal en el área rural sino tengo energía, la misma realidad de la ruralidad determina la forma de pensar de la gente, la cultura, su visión que son las primeras causas de subempleo en el Ecuador.

##### **5.- ¿Qué beneficios trae a la sociedad el comercio informal?**

En una economía como la nuestra es la posibilidad de subsistir para gran parte de la población, de alguna manera garantiza ocupación a la población económicamente activa y evita que se desvíen a otras fuentes de ingresos no adecuadas que afectarían, Pero hay que tener políticas públicas para garantizar un funcionamiento ordenado y que les permita vivir de eso hasta que nosotros podamos como país desarrollar otras formas o alternativas de formalización del empleo, industrializar , bienes y servicios y todo lo que se está proponiendo para avanzar como país , pero es fundamental para el movimiento funcionamiento de la economía, imagínese que los narcos descubrieron que era una mina, y crearon toda la cuestión de lavado de activos a través de los créditos, por medio de los chulqueros, que

negocio sería para que invirtieran millones de dólares en esta facilidad con que daban créditos, cuando no pagan lo mataban también, los crímenes relacionados al sicariato fue importante que el Gobierno haya parado esa situación pero es importante que genere una propuesta para democratizar y mejorar esa parte del acceso al crédito.

**6.- ¿Qué aspectos negativos considera usted que acarrea el comercio informal a la sociedad?**

Negativo el desorden que la informalidad genera, alimentos sin control sanitario, condiciones de cadenas de seguridad inadecuadas, el tema de la piratería, que afecta gente que no recibe sus regalías por propiedad intelectual, desorden en la vía pública por ocupación arbitraria, el problema del chulco y mejorar el tema del subempleo.

**7.-De qué forma cree que el Ecuador enfrenta el Comercio informal.- ¿Según su experiencia que postura tiene el Gobierno y la sociedad?** El gobierno no ha avanzado mucho en estos términos, porque no basta con regular la ley o dictar ordenanza, sino realizar cambios estructurales que permitan mejorar la prestación de servicios, nadie ha hecho nada ni el gobierno ni el municipio para tener enfoques claros por lo general son medidas represivas o paternalistas por ejemplo las políticas públicas orientadas a los emprendimientos de este tipo fueron mal encaminadas y se generó problemas de cartera a la banca estatal y en el caso del municipio que saturó de los mercados sin ninguna educación. En cuanto a la sociedad lo acepta y lo ve como normal.

**8.-Posibles soluciones desde su punto de vista**

A través de los créditos, espacios formalizados, ordenados y regulados para el comercio, garantizar a través del estado políticas públicas que permitan minimizar una serie de trabas que tienen las instituciones para crear centros comerciales populares ubicando entidades públicas en ellos, mínimo uno por parroquia, financiando a las asociaciones de comerciantes minoristas, que la asociación reemplace a los chulqueros capitalizados por el banco de

fomento, para que la gente tenga el capital para y trabajar y puedan operar en los centros comerciales, que tendrían un nicho de mercado, esto permite ordenar el comercio informal en las calles, otra solución a través del bono, que sea depositado en cuentas de ahorro y realizar emprendimientos asociativos, pero el diseño económico actual imposibilita pegar saltos hacia la formalidad buscar una salida a los problemas de la ciudad.

Guayaquil perdió el parque industrial por regulaciones de la CAN, empresas Multinacionales como las farmacéuticas se fueron a otros países, migrando a países donde es más fácil operar, por el tema de mano de obra e impuestos y otras con la crisis financiera del 2000 cerraron, la ciudad es un poco más con una visión financiera y poco inclinada hacia labores productivas, por eso la ciudad tiene una de las más altas tasas con el tema del subempleo.

En resumen del capítulo, se investigó sobre la actividad principal a la que se dedican los comerciantes informales y se determinó que es la venta de alimentos y bebidas, lo cual fue corroborado con las opiniones de los funcionarios del Municipio y el SRI, aquí se hace una reflexión si los alimentos y bebidas son preparados con la higiene y los controles sanitarios adecuados. En segundo lugar, venden ropa seguidos de otros artículos como cd`s, juguetes, entre otros, por lo general la mercadería la compran a los mayoristas chinos y no pagan ningún tipo de impuesto por adquirirla.

Se identificó que las personas que trabajan en el sector de la Bahía son semi-formales ya que algunos pagan el RISE y otros pagan al Municipio por el espacio asignado, también en esta zona la mayoría pertenece a algún tipo de cooperativa que representa sus intereses, pero carecen de protección social. Alrededor del 60% de la base 385 trabaja siete días a la semana en horario de seis horas diarias y en menor porcentaje 12 horas al día. El problema que más enfrentan en su actividad diaria son los municipales y otros expresan la falta de trabajo. Un factor relevante en todos es la baja educación que algunos no les ha permitido encontrar un

empleo formal y otros ni siquiera lo intentan, paradójicamente a la mayoría no les interesa ser capacitados en alguna área específica, otra característica importante no tienen protección social, quedan totalmente vulnerables en el área de la salud y sin tener ningún tipo de pensión para su vejez, La gran mayoría ha nacido en otras provincias especialmente en Portoviejo y Esmeraldas demostrando así que los altos índices de migración interna afectan a la ciudad y al no encontrar plazas de trabajo disponibles terminan trabajando en el sector informal.

Algunos de ellos reciben ingresos menores al salario mínimo vital lo que refleja su condición de pobreza, gran cantidad afirman tener casa propia pero los sectores donde viven son invasiones que han sido legalizadas; 88 personas tienen ingresos familiares totales menores de 300 dólares. La gran mayoría tiene más de cinco años realizando esta actividad tan solo 13 personas tienen menos de un año, 144 personas tienen entre uno hasta cinco años realizando esta actividad. Todos los solteros tienen al menos una carga familiar, el principal estado civil es la unión libre que generalmente tienen dos cargas familiares.



## Conclusiones

A continuación se concluye los siguientes puntos:

La OIT en su 103ava reunión de la conferencia internacional del trabajo expresa que el sector informal está formado por estructuras económicas pequeñas, desde una unidad productiva hasta máximo diez empleados, que se caracteriza por tener un bajo nivel de organización y división del trabajo, disponen de poco capital, tienen tecnología obsoleta, exclusión de líneas de financiamiento tradicionales para el desarrollo del negocio, escasa calificación de mano de obra, salvo algunas casos que han adquirido sus destrezas en base a la experiencia.

Guayaquil se ha convertido en una de las ciudades más atractivas para los migrantes internos gracias a su calidad de puerto y a sus principales actividades el comercio y la industria. Las personas llegan a Guayaquil con la ilusión y convicción de hallar un mejor trabajo y bienestar para sus familias pero al no encontrar terminan sumergidas en el comercio informal, la ciudad no ha estado preparada para recibir a tantas personas que han migrado de otras provincias y ha crecido desordenadamente creando cordones de miseria y proliferando las invasiones en ciertos sectores. Durante el año 2013 la ciudad tuvo los índices más altos de desempleo, pobreza y migración interna, factores que influyen directamente en el comercio informal, aunque las cifras del Gobierno Nacional muestran una disminución en el sector lo cierto es que cada día se observan más en los semáforos de la ciudad, personas dedicadas a dicha actividad. Finalmente, las empresas informales, son de baja productividad y en ellas se concentra el subempleo, por lo general perciben ingresos muy bajos y las relaciones laborales son muy inestables (OIT, 2014, págs. 77-79).

Los resultados macroeconómicos son otra causa del crecimiento del sector informal, en ocasiones por la falta de crecimiento económico o fallas que siempre han existido tanto en el mercado como en la Política gubernamental que han dado lugar a una serie de problemas

socioeconómicos que afectan los derechos de las personas como los altos índices de desempleo, pobreza, educación, salud, la migración, desigualdad de género, que se traduce en una participación mayor de empleos informales, de baja productividad y bajos salarios.

Las características de la economía informal a nivel mundial se asemeja totalmente al comportamiento de los comerciantes informales que trabajan en la ciudad de Guayaquil, gente que día a día se rebusca la manera de llevar el sustento a sus hogares, en trabajos totalmente vulnerables donde carecen de todo tipo de protección social, poseen bajo nivel de educación, no pagan impuestos, no tienen acceso a créditos, algunos de ellos inmersos en la pobreza y les alcanza tan solo para sobrevivir. La informalidad ha sido motivo de preocupación y debate a nivel mundial, especialmente en los países latinoamericanos, la OIT conjuntamente con otros organismos se han propuesto reducir los niveles de informalidad en el mundo a través de la búsqueda de trabajo decente que los integre a la economía estructurada. Por otra parte, el Ecuador se preocupa cada vez más por el bienestar del individuo y está trabajando por reducir los niveles de pobreza, mejorar la educación, elevar el nivel de vida de las personas y reducir los índices de informalidad.

Según la Encuesta Nacional de Empleo, Desempleo y Subempleo ENEMDU, los indicadores del mercado laboral demuestran que el sector informal ha venido disminuyendo en la ciudad de Guayaquil entre los años 2011 hasta el 2013 sin embargo, a marzo del 2014 ha habido un aumento a 527.322 informales con una tasa de ocupación informal de 46,60%. Se puede concluir que los factores socioeconómicos como el desempleo, la pobreza, las altas tasas de migración, la falta de vivienda, la falta de servicios básicos, la educación, tienen una alta incidencia en las personas que se dedican al comercio informal. La economía informal es el medio a través del cual muchas familias de Guayaquil subsisten los comerciantes informales se ingenian cada mañana para ofertar todo tipo de productos gaseosas, encebollados, bolos, ropa, productos plásticos, juguetes, cd, etc., que les permita llevar el

sustento a sus hogares, pese a las adversidades de su entorno luchan por conseguir el pan de cada día, aunque la mayoría ha caído en un conformismo que no les permite visualizar un mejor futuro debido a la falta de educación y desinterés por capacitarse.

## Recomendaciones

Ante la situación socioeconómica que afrontan día a día la sociedad pero sobre todo las personas que se dedican al comercio informal, es necesario ayudar a mejorar sus condiciones de vida, situación económica y buscar propuestas de integración hacia la economía formal. Preguntar de qué manera podrían contribuir el Municipio, el Gobierno y la comunidad en general, cada uno de estos actores para mejorar la situación de este sector desprotegido no necesariamente resolverá los problemas ya que como se ha expuesto en todo este presente trabajo de investigación existe una complejidad que muchos han logrado resolver.

El municipio está haciendo una buena labor en la regeneración urbana y en asignación de kioscos y espacios en vía pública que han logrado organizar los mercados y el área de la Bahía, zonas que se han ido regularizando poco a poco, sin embargo, los comerciantes informales se quejan constantemente por que la policía metropolitana les confisca su mercadería dejándolos sin el único sustento que tiene para sus familias, los cuales atraviesan una dura realidad.

Por otra parte, es necesario reconocer y exponer el enorme interés por parte del Gobierno Nacional, el cual está trabajando fuertemente en el área social, para mejorar la calidad de vida de los más necesitados y erradicar la pobreza y otros problemas socioeconómicos factores que incide directamente en la economía informal, sin embargo, el problema persiste, y se recomienda dinamizar el aparato productivo a través de la empresa privada para un crecimiento económico y generar mayor empleo de alta productividad, para que las personas accedan a un trabajo digno en donde gocen de protección social.

Entre tanto, el gobierno puede crear políticas laborales que contemplen la manera en que los trabajadores más vulnerables logren ingresar a la economía formal. Es muy importante desarrollar programas como los microcréditos, que han funcionado en otros países

más pobres, como la India y Filipinas, siendo objeto de una profunda investigación por parte de premios Nóveles que han aportado a la disminución de los negocios informales y que podría implementarse en nuestro país.

Finalmente, en épocas de crisis es imperativo entrelazar esfuerzos con instituciones educativas para que de una u otra manera puedan cooperar a impulsar transferencia de conocimiento a personas que llevan el negocio de manera informal y crear programas especiales de capacitación e incentivos por parte de las entidades gubernamentales. Hoy por hoy, en las mismas universidades existen programas de labor social y en colegios también pero ante esta problemática de los ecuatorianos y dado que este sector informal puede brindar un impacto y aporta a la economía si parte del porcentaje va disminuyendo gracias a un trabajo en conjunto con las recomendaciones expuestas en este punto.

## Bibliografía

- Autoridad Portuaria de Guayaquil. (2013). *Estadísticas Portuarias*. Obtenido de [http://www.apg.gob.ec/files/apg\\_file\\_03012014\\_071948\\_i536\\_c2.pdf](http://www.apg.gob.ec/files/apg_file_03012014_071948_i536_c2.pdf)
- Banco Central del Ecuador. (Junio de 2013). *Estadísticas Macroeconómicas. Presentación Coyuntural*. Obtenido de <http://www.bce.fin.ec/frame.php?CNT=ARB0000019>
- Banco Central del Ecuador. (2014). *Cuentas Nacionales Regionales. Cuadro Cuentas Cantonales 2010*. Obtenido de <http://www.bce.fin.ec/index.php/cambio-de-ano-base>
- Banco Central del Ecuador. (2014). *Cuentas Nacionales Regionales. Cuadro Cuentas Cantonales 2010*. Obtenido de <http://www.bce.fin.ec/index.php/cambio-de-ano-base>
- Banco Central del Ecuador. (2014). *Cuentas Nacionales Regionales. Cuadro Cuentas Cantonales 2010*. Obtenido de <http://www.bce.fin.ec/index.php/cambio-de-ano-base>
- Banco Central del Ecuador. (2014). *Cuentas Nacionales Regionales. Cuadro Cuentas Cantonales 2010*. Obtenido de <http://www.bce.fin.ec/index.php/cambio-de-ano-base>
- Banco Central del Ecuador. (2014). *Cuentas Nacionales Regionales. Cuadro Cuentas Cantonales 2010*. Obtenido de <http://www.bce.fin.ec/index.php/cambio-de-ano-base>
- Banco Central del Ecuador. (Abril de 2014). *Estadísticas Macroeconómicas. Presentación Coyuntural*. Obtenido de <http://www.bce.fin.ec/index.php/estadisticas-economicas>
- Banco Central del Ecuador. (2014). *Cuentas Nacionales Regionales. Cuadro Cuentas Cantonales 2010*. Obtenido de <http://www.bce.fin.ec/index.php/cambio-de-ano-base>
- Blog Municipio de Guayaquil. (16 de Julio de 2013). *Alcalde Nebot entrego viviendas en Mucho Lote II*. Obtenido de [http://noticias.guayaquil.gob.ec/2013/07/alcalde-nebot-entrego-viviendas-en\\_16.html](http://noticias.guayaquil.gob.ec/2013/07/alcalde-nebot-entrego-viviendas-en_16.html)
- CEPAL. (2013). *Movimiento contenedorizado de América Latina y el Caribe, Ranking 2013*. Obtenido de <http://www.cepal.org/cgibin/getProd.asp?xml=/Transporte/noticias/noticias/2/53122/P53122.xml&xsl=/Transporte/tpl/p1f.xsl&base=/Transporte/tpl/top-bottom.xsl>

Código Orgánico de Organización Territorial Autonomía y Descentralización, COOTAD.

(2011). Obtenido de [http://www.ame.gob.ec/ame/pdf/cootad\\_2012.pdf](http://www.ame.gob.ec/ame/pdf/cootad_2012.pdf)

Definición.com . (2014). *Definición.* Obtenido de

<http://definicion.de/desempleo/#ixzz3HPei7W8O>

Diario El Universo. (Agosto de 2014). *Subsecretaria dice que transformara la educación.*

Obtenido de

<http://www.eluniverso.com/noticias/2014/08/16/nota/3428366/subsecretaria-dice-que-transformara-educacion>

El Telégrafo. (2013). *Según observatorio el robo a personas creció en Guayaquil.* Obtenido de

<http://www.telegrafo.com.ec/noticias/judicial/item/segun-observatorio-el-robo-a-personas-crecio-en-guayaquil.html>

ESPAC. (2012). *Encuesta de superficie y producción agropecuaria continua.(INEC)*

*Presentación.* Obtenido de [http://www.inec.gob.ec/ESPAC2012/PRESENTACION-Espac.pdf?TB\\_iframe=true&height=600&width=1000](http://www.inec.gob.ec/ESPAC2012/PRESENTACION-Espac.pdf?TB_iframe=true&height=600&width=1000)

Gobierno del Ecuador. (2008). *CONSTITUCION DE LA REPUBLICA DEL ECUADOR 2008.*

Obtenido de

[http://www.asambleanacional.gov.ec/documentos/constitucion\\_de\\_bolsillo.pdf](http://www.asambleanacional.gov.ec/documentos/constitucion_de_bolsillo.pdf)

Gobierno Provincial del Guayas. (2012). *El Plan de Ordenamiento Territorial del Gobierno de*

*la Provincia del Guayas PDOT.* Obtenido de

<http://www.guayas.gob.ec/dmdocuments/ley-de-transparencia/literal-k/Senplades%20PLAN%20ORDENAMIENTO%20TERRITORIAL.pdf>

Huesca Reinoso, L. (2005). *La distribución salarial del mercado de trabajo en México: un análisis de la Informalidad.* Obtenido de

<http://www.tdx.cat/bitstream/handle/10803/4003/lhr1de1.pdf;jsessionid=60FD50D1B0BC7EC2DB2CEF9F65EAFD3E.tdx2?sequence=1>

ILO Internacional Labour Office y WIEGO. (2013). *Women and men in the informal economy: a statistical picture*. Obtenido de <http://www.ilo.org/dyn/infoecon/docs/441/F596332090/women%20and%20men%20stat%20picture.pdf>

ILO International Labour Office Y WIEGO. (2013). *Women and men in the informal economy: Statical picture*. Obtenido de ILO Internacional Labour office y WIEGO (2013) Women and men in the informal economy: a statistical picture. Recuperado de:

INEC. (2010). *Encuesta de Manufactura y Minería*. Obtenido de [http://www.inec.gob.ec/estadisticas/?option=com\\_content&view=article&id=68](http://www.inec.gob.ec/estadisticas/?option=com_content&view=article&id=68)

INEC. (2010). *Fasiculo Provincial del Guayas*. Obtenido de <http://www.ecuadorencifras.gob.ec/wp-content/descargas/Manu-lateral/Resultados-provinciales/guayas.pdf>

INEC. (2010). *Población y Demografía*. Obtenido de <http://www.ecuadorencifras.gob.ec/censo-de-poblacion-y-vivienda/>

INEC. (2011). *El Censo Informa: Educación Resultados del censo 2010 de Población y Vivienda en el Ecuador*. Obtenido de Recuperado de: [http://www.ecuadorencifras.gob.ec/wp-content/descargas/Presentaciones/capitulo\\_educacion\\_censo\\_poblacion\\_vivienda.pdf](http://www.ecuadorencifras.gob.ec/wp-content/descargas/Presentaciones/capitulo_educacion_censo_poblacion_vivienda.pdf)

INEC. (2012). *Info Economía, Publicación 10 a Diciembre del 2012*. Obtenido de <http://www.ecuadorencifras.gob.ec/wp-content/descargas/Infoeconomia/info10.pdf>

INEC. (2013). *Encuesta Nacional de empleo desempleo y subempleo*. Obtenido de Indicadores del Mercado Laboral : <http://www.ecuadorencifras.gob.ec/informacion-historica/>

INEC. (2013). *Indicadores del Mercado Laboral , Diciembre 2013, 15 años o más*. Obtenido de <http://www.ecuadorencifras.gob.ec/empleo-encuesta-nacional-de-empleo-desempleo-y-subempleo-enemdu/>



- INEC. (Diciembre de 2013). *Indicadores del Mercado Laboral, Diciembre del 2013 , 15 años o más*. Obtenido de <http://www.ecuadorencifras.gob.ec/empleo-encuesta-nacional-de-empleo-desempleo-y-subempleo-enemdu/>
- INEC. (2013). *Indicadores del Mercado Laboral, Diciembre del 2013, 15 años o más*. Obtenido de <http://www.ecuadorencifras.gob.ec/empleo-encuesta-nacional-de-empleo-desempleo-y-subempleo-enemdu/>
- INEC. (2013). *Proyección de Población Ecuatoriana, por año calendario según cantones 2010-2020*. Obtenido de [http://www.inec.gob.ec/estadisticas/index.php?option=com\\_remository&Itemid=&func=startdown&id=1683&lang=es&TB\\_iframe=true&height=250&width=800](http://www.inec.gob.ec/estadisticas/index.php?option=com_remository&Itemid=&func=startdown&id=1683&lang=es&TB_iframe=true&height=250&width=800)
- INEC. (Diciembre de 2013). *Reporte de Economía Laboral*. Obtenido de <http://www.ecuadorencifras.gob.ec/empleo-encuesta-nacional-de-empleo-desempleo-y-subempleo-enemdu/>
- INEC. (Junio de 2014). *Pobreza. Encuesta Nacional de Empleo, Desempleo y Subempleo(ENEMDU)*. Obtenido de [http://www.ecuadorencifras.gob.ec/documentos/webinec/POBREZA/2014/Junio\\_2014/Informe%20Pobreza%20-%20jun14.pdf](http://www.ecuadorencifras.gob.ec/documentos/webinec/POBREZA/2014/Junio_2014/Informe%20Pobreza%20-%20jun14.pdf)
- Instituto Nacional de Estadística e Informática. (2012). *Producción y empleo informal en el Perú*. Obtenido de [http://www.inei.gob.pe/media/MenuRecursivo/publicaciones\\_digitales/Est/Lib1154/index.html](http://www.inei.gob.pe/media/MenuRecursivo/publicaciones_digitales/Est/Lib1154/index.html)
- (International Labour Organization.). Obtenido de : [http://www.ilo.org/wcmsp5/groups/public/---dgreports/---dcomm/---publ/documents/publication/wcms\\_168095.pdf](http://www.ilo.org/wcmsp5/groups/public/---dgreports/---dcomm/---publ/documents/publication/wcms_168095.pdf)

- Ley Orgánica de Economía Popular y Solidaria. (2011). Obtenido de [http://www.oas.org/juridico/PDFs/mesicic4\\_ecu\\_econ.pdf](http://www.oas.org/juridico/PDFs/mesicic4_ecu_econ.pdf)
- Loayza. (1997). *The economics of the informal section. The word Bank*. Obtenido de [http://www-wds.worldbank.org/servlet/WDSContentServer/WDSP/IB/1997/02/01/000009265\\_3970619111006/Rendered/PDF/multi0page.pdf](http://www-wds.worldbank.org/servlet/WDSContentServer/WDSP/IB/1997/02/01/000009265_3970619111006/Rendered/PDF/multi0page.pdf)
- Malhotra, N. (2004). *Investigación de Mercados un enfoque aplicado*. México: Pearson.
- Ministerio de Desarrollo Urbano y vivienda. (2013). *Programa Socio Vivienda Guayaquil*. Obtenido de <http://www.habitatyvivienda.gob.ec/programa-socio-vivienda-guayaquil/>
- Miranda, J., & Rizo, S. (2010). *Aspectos generales de la economía informal - Letras jurídicas*. Guadalajara: Universidad de Guadalajara.
- OIT. (2012). *Tendencias Mundiales de empleo. Prevenir una crisis mayor de empleo*. Obtenido de : [http://www.ilo.org/wcmsp5/groups/public/---dgreports/---dcomm/---publ/documents/publication/wcms\\_168095.pdf](http://www.ilo.org/wcmsp5/groups/public/---dgreports/---dcomm/---publ/documents/publication/wcms_168095.pdf)
- OIT. (2002). *Resolución relativa al trabajo decente y la economía informal . Conclusiones*. Obtenido de <http://www.ilo.org/public/spanish/standards/relm/ilc/ilc90/pdf/pr-25res.pdf>
- OIT. (2011). *Informalidad Laboral en la provincia de Mendoza*. Obtenido de Características y políticas:  
[http://www.academia.edu/1251007/Informalidad\\_laboral\\_en\\_la\\_provincia\\_de\\_Mendoza\\_caracter%C3%ADsticas\\_y\\_pol%C3%ADticas\\_para\\_promover\\_la\\_formalizaci%C3%B3n](http://www.academia.edu/1251007/Informalidad_laboral_en_la_provincia_de_Mendoza_caracter%C3%ADsticas_y_pol%C3%ADticas_para_promover_la_formalizaci%C3%B3n)
- OIT. (2011). *Informalidad laboral en la provincia de Mendoza .* Obtenido de Características y políticas para promover la formalización:  
[http://www.academia.edu/1251007/Informalidad\\_laboral\\_en\\_la\\_provincia\\_de\\_Mendoza](http://www.academia.edu/1251007/Informalidad_laboral_en_la_provincia_de_Mendoza)

za\_caracter%C3%ADsticas\_y\_pol%C3%ADticas\_para\_promover\_la\_formalizaci%C3%B3n

OIT. (2011). *Informalidad Laboral en la provincia de Mendoza*. . Obtenido de Características y políticas para promover la formalización: [http://www.academia.edu/1251007/Informalidad\\_laboral\\_en\\_la\\_provincia\\_de\\_Mendoza\\_caracter%C3%ADsticas\\_y\\_pol%C3%ADticas\\_para\\_promover\\_la\\_formalizaci%C3%B3n](http://www.academia.edu/1251007/Informalidad_laboral_en_la_provincia_de_Mendoza_caracter%C3%ADsticas_y_pol%C3%ADticas_para_promover_la_formalizaci%C3%B3n)

OIT. (2012). *Medición de la Economía informal*. Obtenido de [http://www.ilo.org/wcmsp5/groups/public/---ed\\_emp/---emp\\_policy/documents/publication/wcms\\_229450.pdf](http://www.ilo.org/wcmsp5/groups/public/---ed_emp/---emp_policy/documents/publication/wcms_229450.pdf)

OIT. (2012). *Tendencias mundiales del empleo 2012*. Obtenido de Prevenir una crisis mayor del empleo: [www.ilo.org/wcmsp5/groups/public/---dgreports/---dcomm/---publ/documents/publication/wcms\\_168095.pdf](http://www.ilo.org/wcmsp5/groups/public/---dgreports/---dcomm/---publ/documents/publication/wcms_168095.pdf)

OIT. (2013). *En América Latina y el Caribe hay 127 millones de trabajadores en la informalidad*. Obtenido de [http://www.ilo.org/americas/sala-de-prensa/WCMS\\_220324/lang--es/index.htm](http://www.ilo.org/americas/sala-de-prensa/WCMS_220324/lang--es/index.htm)

OIT. (2013). *Panorama Laboral 2013. América Latina y el Caribe*. Obtenido de OIT (2013) Panorama Laboral pág. 63. Recuperado de: [http://www.ilo.org/wcmsp5/groups/public/---americas/---ro-lima/documents/publication/wcms\\_232760.pdf](http://www.ilo.org/wcmsp5/groups/public/---americas/---ro-lima/documents/publication/wcms_232760.pdf)

OIT. (2013, pág 16). *La medición de la informalidad: Manual estadístico sobre el sector informal y el empleo informal*. Obtenido de [http://www.ilo.org/public/libdoc/ilo/2013/113B09\\_203\\_span.pdf](http://www.ilo.org/public/libdoc/ilo/2013/113B09_203_span.pdf)

OIT. (2014 pág.6). *La transición de la economía informal a la economía formal*. Obtenido de [http://www.ilo.org/wcmsp5/groups/public/---ed\\_norm/---relconf/documents/meetingdocument/wcms\\_218350.pdf](http://www.ilo.org/wcmsp5/groups/public/---ed_norm/---relconf/documents/meetingdocument/wcms_218350.pdf).

- OIT. (2014). *La transición de la economía informal a la economía formal*. Obtenido de [http://www.ilo.org/wcmsp5/groups/public/---ed\\_norm/---relconf/documents/meetingdocument/wcms\\_218350.pdf](http://www.ilo.org/wcmsp5/groups/public/---ed_norm/---relconf/documents/meetingdocument/wcms_218350.pdf)
- OIT. (2014). *La transición de la economía informal a la economía formal*. Obtenido de [www.ilo.org/wcmsp5/groups/public/---ed\\_norm/---relconf/documents/meetingdocument/wcms\\_218350.pdf](http://www.ilo.org/wcmsp5/groups/public/---ed_norm/---relconf/documents/meetingdocument/wcms_218350.pdf)
- OIT. (2014). *OIT en América Latina y el Caribe, avances y perspectivas*. Obtenido de [http://www.ilo.org/wcmsp5/groups/public/---americas/---ro-lima/documents/publication/wcms\\_243875.pdf](http://www.ilo.org/wcmsp5/groups/public/---americas/---ro-lima/documents/publication/wcms_243875.pdf)
- Ortega, V. A. (2006). *El reto de la informalidad y la pobreza moderada*. (E. Porrúa., Ed.) Obtenido de [http://books.google.com.ec/books?id=EQvqN75NuHQC&pg=PA11&dq=tokman+2001&hl=es419&sa=X&ei=m\\_lgUbi8E4iE8ASlnoDYAg&ved=0CD8Q6AEwAw#v=onepage&q=tokman%202001&f=false](http://books.google.com.ec/books?id=EQvqN75NuHQC&pg=PA11&dq=tokman+2001&hl=es419&sa=X&ei=m_lgUbi8E4iE8ASlnoDYAg&ved=0CD8Q6AEwAw#v=onepage&q=tokman%202001&f=false)
- patricio, A. (1987 - 2002). *Migración Interregional en Chile, Modelos y Resultados*. Obtenido de <http://www.eclac.cl/publicaciones/xml/9/22069/lcg2229-p4.pdf>
- SENPLADES. (2011). *Zona de planificación 8, Agenda zonal para el buen vivir*. . Obtenido de [Propuesta de Desarrollo y Lineamiento para el Ordenamiento Territorial.: http://www.planificacion.gob.ec/wp-content/uploads/downloads/2012/08/Agenda-Zonal-para-el-Buen-Vivir.pdf](http://www.planificacion.gob.ec/wp-content/uploads/downloads/2012/08/Agenda-Zonal-para-el-Buen-Vivir.pdf)
- SENPLADES. (2012). *Agenda zonal para el buen vivir, Propuesta de desarrollo y lineamientos para el ordenamiento territorial*. Obtenido de [Zona de Planificación Región 8: http://www.planificacion.gob.ec/wp-content/uploads/downloads/2012/08/Agenda-Zonal-para-el-Buen-Vivir.pdf](http://www.planificacion.gob.ec/wp-content/uploads/downloads/2012/08/Agenda-Zonal-para-el-Buen-Vivir.pdf)

- SENPLADES. (2012). *Agenda Zonal para el buen vivir, propuesta de desarrollo y lineamientos para el ordenamiento territorial*. Obtenido de <http://www.planificacion.gob.ec/wp-content/uploads/downloads/2012/08/Agenda-Zonal-para-el-Buen-Vivir.pdf>
- SENPLADES. (2012). *Agenda Zonal para el buen vivir, propuesta de desarrollo y lineamientos para el ordenamiento territorial. Zona de planificación región 8*. Obtenido de <http://www.planificacion.gob.ec/wp-content/uploads/downloads/2012/08/Agenda-Zonal-para-el-Buen-Vivir.pdf>
- SENPLADES. (2012). *Agenda Zonal para el buen vivir, propuesta de desarrollo y lineamientos para el ordenamiento territorial. Zona de planificación 8*. Obtenido de <http://www.planificacion.gob.ec/wp-content/uploads/downloads/2012/08/Agenda-Zonal-para-el-Buen-Vivir.pdf>
- SENPLADES. (2012). *Agenda zonal para el buen vivir. Propuesta de desarrollo y lineamientos para el ordenamiento territorial*. . Obtenido de Zona de Planificación 8: <http://www.planificacion.gob.ec/wp-content/uploads/downloads/2012/08/Agenda-Zonal-para-el-Buen-Vivir.pdf>
- SENPLADES. (2014). *Ficha de Cifras Generales Cantón Guayaquil, Provincia de Guayas se encuentra en la zona 8 de planificación*. Obtenido de [http://app.sni.gob.ec/sni-link/sni/Portal%20SNI%202014/FICHAS%20F/0901\\_GUAYAQUIL\\_GUAYAS.pdf](http://app.sni.gob.ec/sni-link/sni/Portal%20SNI%202014/FICHAS%20F/0901_GUAYAQUIL_GUAYAS.pdf)
- SENPLADES. (2014). *Senplades zona 8, presento su rendición de cuentas ante la ciudadanía*. Obtenido de <http://www.planificacion.gob.ec/senplades-zona-8-presento-su-rendicion-de-cuentas-ante-la-ciudadania/>
- Servicio de Rentas Internas, SRI. (Diciembre de 2013). *Recaudación de impuesto, Provincia, Cantón años 2013 , Estadísticas SRI*. Obtenido de <http://www.sri.gob.ec/web/guest/87>
- Soto, H. (1986). *El otro Sendero, la revolución informal. prologo de Vargas Llosa*. (Ausonía, Ed.) Obtenido de [http://www.elcato.org/pdf\\_files/Prologo-Vargas-Llosa.pdf](http://www.elcato.org/pdf_files/Prologo-Vargas-Llosa.pdf)

SRI. (Septiembre de 2014). *Recaudación de tipo de impuesto, Provincia, Cantón año 2014.*

*Estadísticas SRI.* Obtenido de <http://www.sri.gob.ec/web/guest/87>

Stratega Business Development Service. (2010). *Diagnóstico de la competitividad territorial*

*de Guayaquil.* . Obtenido de Agenda estratégica de competitividad con responsabilidad social y equidad de la ciudad de Guayaquil y su zona de influencia:  
<http://www.scribd.com/doc/153616622/Agenda-Guayaquil>

Stratega, Business Development Service. (2009). *Diagnostico de la competitividad territorial*

*de Guayaquil.* Obtenido de Agenda estatégica de competitividad con responsabilidad social y equidad de la ciudad de Guayaquil y su zona de influencia.:  
<http://www.scribd.com/doc/153616622/Agenda-Guayaquil>

Superintendencia de Compañías. (Noviembre de 2014). *Consulta de Compañías por provincia*

y actividad económica. Obtenido de [http://www.supercias.gov.ec:8080/sector\\_sociedades/faces/parametros\\_consulta\\_cias\\_x\\_provincia\\_y\\_actividad.jsp](http://www.supercias.gov.ec:8080/sector_sociedades/faces/parametros_consulta_cias_x_provincia_y_actividad.jsp)

Superintendencia de Compañías . (Noviembre de 2014). *Consulta de Compañías por provincia*

y actividad económica. Obtenido de Superintendencia de Compañías (2014), consulta de compañías por provincia y actividad económica. Recuperado de:  
[http://www.supercias.gov.ec:8080/sector\\_sociedades/faces/parametros\\_consulta\\_cias\\_x\\_provincia\\_y\\_actividad.jsp](http://www.supercias.gov.ec:8080/sector_sociedades/faces/parametros_consulta_cias_x_provincia_y_actividad.jsp)

Superintendencia de Compañías. (Noviembre de 2014). *Consulta de Compañías por provincia*

y actividad económica. Obtenido de Sector construcción:  
[http://www.supercias.gov.ec:8080/sector\\_sociedades/faces/parametros\\_consulta\\_cias\\_x\\_provincia\\_y\\_actividad.jsp](http://www.supercias.gov.ec:8080/sector_sociedades/faces/parametros_consulta_cias_x_provincia_y_actividad.jsp)

Superintendencia de Compañías. (Novimebre de 2014). *Consulta de Compañías por provincia*

y actividad económica. Obtenido de

[http://www.supercias.gov.ec:8080/sector\\_sociedades/faces/parametros\\_consulta\\_cias\\_x\\_provincia\\_y\\_actividad.jsp](http://www.supercias.gov.ec:8080/sector_sociedades/faces/parametros_consulta_cias_x_provincia_y_actividad.jsp)

Superintendencia de Compañías. (Noviembre de 2014). *Consulta de compañías por provincia y actividad económica*. Obtenido de Sector Agrícola: [http://www.supercias.gov.ec:8080/sector\\_sociedades/faces/parametros\\_consulta\\_cias\\_x\\_provincia\\_y\\_actividad.jsp](http://www.supercias.gov.ec:8080/sector_sociedades/faces/parametros_consulta_cias_x_provincia_y_actividad.jsp)

Torres G, A. (2010). *Análisis de las características generales del sector informal en el Ecuador*. Obtenido de <http://repositorio.flacsoandes.edu.ec/bitstream/10469/2380/4/TFLACSO-2010ATG.pdf>

Torres Galárraga, A. (Junio de 2010). *Análisis de las características generales del sector informal en el Ecuador - segmento pequeños comercios. Tesis de Maestría. Quito*. Obtenido de <http://repositorio.flacsoandes.edu.ec/bitstream/10469/2380/4/TFLACSO-2010ATG.pdf>

Trabajo y sociedad. (2011). *La negociación colectiva como estrategia para enfrentar el trabajo informal. Una mirada desde la Sociología económica*. Obtenido de <http://www.unse.edu.ar/trabajosociedad/16%20PONTONI%20Negociacion%20colectiva.pdf>

UNICEF. (2005). *Niños y niñas que viven en la pobreza*. Obtenido de <http://www.unicef.org/spanish/sowc05/poverty.html>

WIEGO. (agosto de 2012). *La economía informal: definiciones, teorías y políticas*. Obtenido de [wiego.org/sites/wiego.org/files/publications/files/Chen-Informal-Economy-Definitions-WIEGO-WP1-Espanol.pdf](http://wiego.org/sites/wiego.org/files/publications/files/Chen-Informal-Economy-Definitions-WIEGO-WP1-Espanol.pdf)

WIEGO. (agosto de 2012). *La economía informal: definiciones, teorías y políticas*. Obtenido de [wiego.org/sites/wiego.org/files/publications/files/Chen-Informal-Economy-Definitions-WIEGO-WP1-Espanol.pdf](http://wiego.org/sites/wiego.org/files/publications/files/Chen-Informal-Economy-Definitions-WIEGO-WP1-Espanol.pdf)

Soto Hernando (1986), *El otro sendero la revolución informal*, Prologo Vargas Llosa. Perú, Editorial Ausonia. Recuperado de: [http://www.elcato.org/pdf\\_files/Prologo-Vargas-Llosa.pdf](http://www.elcato.org/pdf_files/Prologo-Vargas-Llosa.pdf)



## Apéndices

### Apéndice 1

Components of employment in the informal economy as percentage of total non-agricultural employment, by sex (latest year available)

Country (Year)	Sex	Informal employment		Employment in the informal sector		Informal employment outside the informal sector	
		Thousands	% of non-agricultural employment	Thousands	% of non-agricultural employment	Thousands	% of non-agricultural employment
<b>Latin America and the Caribbean</b>							
Argentina (2009 IV Qtr.)	Women	2,189	49.6	1,131	25.7	1,071	24.3
	Men	2,949	49.8	2,186	36.9	779	13.2
Bolivia (2006)	Women	972	78.5	664	53.6	311	25.2
	Men	1,097	72.4	772	51.0	336	22.1
Brazil (2009)	Women	15,909	45.9	6,982	20.1	8,944	25.8
	Men	16,585	39.2	11,706	27.7	4,918	11.6
Colombia (2010 II Qtr.)	Women	4,532	62.7	3,702	51.2	943	13.0
	Men	4,775	57.0	4,442	53.1	502	6.0
Costa Rica (2009 July)	Women	323	46.0	246	35.0	109	15.5
	Men	432	42.2	392	38.4	84	8.2
Dominican Rep. (2009)	Women	615	51.4	283	23.6	335	28.0
	Men	869	46.7	616	33.1	258	13.9
Ecuador (2009 IV Qtr.)	Women	1,214	63.7	682	35.8	537	28.2
	Men	1,477	58.8	964	38.4	525	20.9
El Salvador (2009)	Women	693	72.5	555	58.1	153	16.0
	Men	549	60.1	443	48.5	123	13.5
Honduras (2009)	Women	724	74.8	580	59.9	158	16.3
	Men	729	73.0	566	56.6	176	17.6
Mexico (2009 II Qtr.)	Women	9,066	57.8	4,993	31.8	4,115	26.2
	Men	11,192	50.8	7,868	35.7	3,504	15.9
Nicaragua (2009)	Women	506	66.6	400	52.7	130	17.2
	Men	519	64.9	447	55.9	104	13.0
Panama (2009 Aug.)	Women	232	46.5	130	26.0	103	20.6
	Men	285	41.8	197	28.9	90	13.2
Paraguay (2009)	Women	666	74.4	328	36.7	338	37.7
	Men	806	67.9	462	38.9	345	29.1
Peru (2009)	Women	3,691	75.7	2,650	54.3	1,081	22.2
	Men	3,767	65.1	2,572	44.4	1,232	21.3
Uruguay (2009)	Women	270	40.3	194	28.9	101	15.0
	Men	302	39.4	294	38.3	41	5.3
Venezuela BR (2009 I Qtr.)	Women	2,159	47.4	1,552	34.1	623	13.7
	Men	2,972	47.5	2,367	37.8	652	10.4
<b>Eastern Europe and CIS countries</b>							
Armenia (2009)	Women	37	12.7	15	5.2	22	7.5
	Men	101	24.8	56	13.7	45	11.1
Kyrgyzstan (2009)	Women	n.a.	n.a.	321	50.7	n.a.	n.a.
	Men	n.a.	n.a.	566	65.4	n.a.	n.a.
Macedonia, FYR (2010)	Women	16	8.1	5	2.8	11	5.6
	Men	49	15.4	33	10.7	16	5.0
Moldova, Rep. (2009)	Women	50	11.4	11	2.6	39	8.8
	Men	85	20.8	51	12.4	35	8.4

Country (Year)	Sex	Informal employment		Employment in the informal sector		Informal employment outside the informal sector	
		Thousands	% of non-agricultural employment	Thousands	% of non-agricultural employment	Thousands	% of non-agricultural employment
Russian Fed. (2010)	Women	n.a.	n.a.	3,536	10.9	n.a.	n.a.
	Men	n.a.	n.a.	4,249	13.3	n.a.	n.a.
Serbia (2010)	Women	35	4.3	17	2.1	21	2.6
	Men	79	7.5	48	4.6	35	3.3
Ukraine (2009)	Women	n.a.	n.a.	518	6.4	n.a.	n.a.
	Men	n.a.	n.a.	1,006	12.4	n.a.	n.a.
Sub-Saharan Africa							
Cote d'Ivoire (2008)	Women	n.a.	n.a.	1,194	82.8	n.a.	n.a.
	Men	n.a.	n.a.	1,240	60.5	n.a.	n.a.
Ethiopia** (2004)	Women	n.a.	n.a.	561	47.9	n.a.	n.a.
	Men	n.a.	n.a.	528	36.3	n.a.	n.a.
Lesotho (2008)	Women	70	36.1	94	48.1	46	23.7
	Men	90	34.1	131	49.9	53	20.0
Liberia (2010)	Women	206	72.0	188	65.4	19	6.6
	Men	136	47.4	96	33.4	42	14.6
Madagascar (2005)	Women	671	81.0	528	63.8	143	17.2
	Men	600	66.8	365	40.7	235	26.2
Mali (2004)	Women	652	89.2	582	79.6	74	10.1
	Men	528	74.2	447	62.9	89	12.6
Mauritius (2009)	Women	n.a.	n.a.	14	6.7	n.a.	n.a.
	Men	n.a.	n.a.	43	10.6	n.a.	n.a.
Namibia (2008)	Women	62	47.0	n.a.	n.a.	n.a.	n.a.
	Men	59	41.1	n.a.	n.a.	n.a.	n.a.
South Africa (2010)	Women	2,018	36.8	922	16.8	1,096	20.0
	Men	2,071	29.5	1,303	18.6	768	10.9
Tanzania (2005/2006)	Women	1,672	82.8	1,006	49.8	672	33.3
	Men	1,795	70.9	1,347	53.2	465	18.4
Uganda (2010)	Women	1,232	71.9	1,066	62.2	209	12.2
	Men	1,488	67.5	1,277	57.9	328	14.9
Zambia (2008)	Women	407	80.1	357	70.3	63	12.4
	Men	513	62.9	497	60.9	92	11.3
Zimbabwe (2004)	Women	447	65.9	360	53.1	n.a.	n.a.
	Men	462	42.7	338	31.2	n.a.	n.a.
South and East Asia							
China* (2010)	Women	17,230	35.7	11,150	23.1	7,100	14.7
	Men	18,794	30.1	13,062	20.9	6,761	10.8
India (2009/2010)	Women	34,921	84.7	24,475	59.4	10,793	26.2
	Men	150,955	83.3	125,639	69.4	26,615	14.7
Indonesia (2009)	Women	1,180	72.9	1,034	63.9	227	14.0
	Men	1,977	72.3	1,788	65.4	305	11.1
Pakistan (2009/2010)	Women	2,079	75.7	1,979	72.1	219	8.0
	Men	19,834	78.7	18,437	73.1	2,100	8.3
Philippines (2008)	Women	6,854	70.2	6,618	67.8	1,646	16.9
	Men	8,296	69.9	9,062	76.4	843	7.1

Country (Year)	Sex	Informal employment		Employment in the informal sector		Informal employment outside the informal sector	
		Thousands	% of non-agricultural employment	Thousands	% of non-agricultural employment	Thousands	% of non-agricultural employment
Sri Lanka (2009)	Women	933	55.7	700	41.8	232	13.9
	Men	2,252	65.2	1,888	54.7	364	10.6
Thailand (2010)	Women	4,730	43.5	n.a.	n.a.	n.a.	n.a.
	Men	4,912	41.2	n.a.	n.a.	n.a.	n.a.
Viet Nam (2009)	Women	7,800	66.8	5,106	43.7	2,738	23.4
	Men	9,372	69.4	5,842	43.3	3,565	26.4
Middle East and North Africa							
Egypt (2009)	Women	572	23.1	n.a.	n.a.	n.a.	n.a.
	Men	7,675	56.3	n.a.	n.a.	n.a.	n.a.
Turkey (2009)	Women	1,116	32.6	n.a.	n.a.	n.a.	n.a.
	Men	3,788	30.1	n.a.	n.a.	n.a.	n.a.
West Bank & Gaza (2010)	Women	42	42.0	14	14.0	28	28.0
	Men	333	59.9	126	22.7	207	37.2

Tomado de: ILO y WIEGO, 2013 Pág.16, 17 y 18.

## Apéndice 2

### Latin American and the Caribbean container port throughput

Ranking	Puerto/Port	País/Country	2011 (TEU)	2012 (TEU)	2013 (TEU)	Variación/change % 2013/2012
1	Colón	Panamá	3,371,714	3,518,672	3,356,060	-4.6%
2	Santos	Brasil	2,985,922	2,961,426	3,221,348	8.8%
3	Balboa	Panamá	3,232,265	3,304,599	3,187,387	-3.5%
4	Manzanillo	México	1,762,508	1,992,176	2,136,157	7.2%
5	Cartagena	Colombia	1,853,342	2,205,948	1,987,864	-9.9%
6	Callao	Perú	1,616,165	1,817,663	1,856,020	2.1%
7	Buenos Aires	Argentina	1,851,687	1,656,428	1,784,800	7.7%
8	Kingston	Jamaica	1,756,832	1,855,425	1,703,949	-8.2%
9	Guayaquil	Ecuador	1,405,762	1,448,687	1,517,910	4.8%
10	Freeport	Bahamas	1,116,000	1,202,000	1,500,000	24.8%
11	San Juan	Puerto Rico	1,484,595	1,423,192	1,423,192	0.0%
12	San Antonio	Chile	928,432	1,069,271	1,196,844	11.9%
13	Caucedo	Republica Dominicana	993,561	1,153,787	1,083,208	-6.1%
14	Limón-Moin	Costa Rica	901,330	1,045,215	1,053,734	0.8%
15	Lázaro Cárdenas	México	953,497	1,242,777	1,051,183	-15.4%
16	Valparaíso	Chile	973,012	942,647	910,780	-3.4%
17	Veracruz	México	729,622	806,047	866,966	7.6%
18	Buenaventura	Colombia	748,305	850,385	851,101	0.1%
19	Montevideo	Uruguay	861,164	753,889	826,962	9.7%
20	Puerto Cabello	Venezuela, República Bolivariana de	721,500	845,917	766,813	-9.4%

### Apéndice 3

#### Estadísticas 2013 puerto consolidado

Mes	Buques Arribados				Horas	Ton. Carga	Num. Cont.Moviliz.		Promedios		
	Muelles APG	Privados	Fondeadero	Cabotaje	Muelles APG	Movilizada	20"	40"	Hora/Buq	Ton/Buq	Cont/Buq
Enero	86	56	1	115	3.449,34	861.856,58	13.797	33.488	40.07	10.021,59	738,83
Febrero	79	65	5	102	3.302,40	1.113.184,50	10.954	34.838	41.48	14.090,94	848,00
Marzo	97	77	4	106	4.277,25	1.075.353,89	11.787	40.308	44.06	11.086,12	777,54
Abril	75	68	4	107	2.898,52	859.539,13	13.637	36.280	38.39	11.460,52	891,38
Mayo	81	74	3	120	3.172,42	847.274,62	13.509	33.459	39.10	10.460,18	869,78
Junio	88	70	6	97	3.633,05	907.568,21	13.849	34.183	41.17	10.313,28	857,71
Julio	89	59	7	97	3.312,21	935.372,92	14.454	34.266	37.13	10.509,81	854,74
Agosto	95	70	1	108	3.583,01	998.814,35	14.338	36.910	37.43	10.513,84	776,48
Septiembre	81	57	3	113	2.816,27	856.266,68	14.460	38.776	34.46	10.571,19	858,65
Octubre	93	69	5	117	3.371,47	971.797,14	15.231	40.560	36.15	10.449,43	832,70
Noviembre	80	55	5	123	3.058,51	783.662,23	12.537	39.205	38.14	9.795,78	923,96
Diciembre	85	58	7	122	3.309,34	869.738,24	14.688	44.409	38.56	10.232,21	938,05
<b>Totales</b>	<b>1.029</b>	<b>778</b>	<b>51</b>	<b>1.327</b>	<b>40.183,79</b>	<b>11.080.428,49</b>	<b>163.241</b>	<b>446.682</b>	<b>39.03</b>	<b>10.768.15</b>	<b>844.77</b>

## Apéndice 4

<b>ENCUESTAS SECTOR COMERCIO</b>
----------------------------------

Buenas \_\_\_\_\_ estoy realizando un estudio netamente con carácter académico, podría ayudarme respondiendo el siguiente cuestionario.

P1. ¿Trabaja Ud. en comercial informal?

Si 1 (Continúe P2)                      No 2 (Suspenda y reemplace)

P2. ¿A qué actividad del comercio informal se dedica?

Ropa 1  
Alimentos y bebidas 2  
Accesorios de celulares 3  
Juguetes 4  
Venta de Cds. 5  
Taxista (trici-motos) 6  
Otros especificar...7

P3. ¿Dónde compra sus artículos?

Mayorista distribuidor 1  
Tendero 2  
Comisariato 3  
Bahía 4  
Otros especificar.....5

P4. ¿Paga el IVA por estos artículos cuando los compra? Si\_\_\_1                      No\_\_\_2

P5. ¿Pertenece usted a algún grupo de interés, asociación o cooperativa que represente sus intereses?

Si\_\_\_1 No\_\_\_ ¿Cuál? \_\_\_\_\_

P6. ¿Cuántos días a la semana Trabaja? \_\_\_\_\_ ¿Qué días Trabaja? \_\_\_\_\_

¿Cuántas horas al día trabaja? \_\_\_\_\_

P7. ¿De acuerdo a esta tabla cuanto es su ingreso de venta diariamente?

De 20 – 60\_\_\_\_\_ 1  
De 60 – 100\_\_\_\_\_ 2  
De 100 – en adelante\_\_\_ 3

P8. ¿De acuerdo a su venta diaria cuánta utilidad le queda?

Entre 0 – 10            1  
 Entre 10 - 20           2  
 Entre 20-30            3  
 Entre 30 a 50          4  
 De 50 en adelante    5

P9. ¿Paga usted algún tipo de impuesto?    Si\_\_\_ 1                    No\_\_\_2

P10. ¿A quién?            Al municipio\_\_\_1            Sri \_\_\_2

P11. ¿A usted le gustaría ser capacitado en el área que está trabajando?    Si\_\_\_1

No\_\_\_2

P12. ¿Qué te tipo de capacitación le gustaría recibir?

.....  
 .....

P 13. ¿Cuáles son los problemas más comunes que Ud. encuentra en su actividad económica?

.....  
 .....

P. 14 ¿Cuánto tiempo hace que tiene este negocio?

.....

P.15 ¿Ha pensado usted en buscar un empleo formal?    Sí \_\_\_\_\_    No \_\_\_\_\_

¿Por qué si? -----

¿Por qué no? -----

P.1 6 Datos De Control

<b>Sexo</b>	<b>Edad</b>	<b>Estado Civil</b>	<b># De Miembros En El Hogar</b>
Masculino    1	15 A 24 Años 1	Soltero	1
Femenino    2	25 A 39años 2	Casado	2
	40 A 54 Años 3	Unión Libre	3
	55 A 64 Años 4	Divorciado	4
		Viudo	5
			#Cargas Familiares

**Vivienda**                      **Tiene Seguro Médico**                      **Ciudad En La Que Reside** \_\_\_\_\_

Propia	Privado	1	(Si Contesta Guayaquil Marque Zona)
Arrendada	IESS	2	Norte 1
	Ninguno	3	Centro 2
			Sur 3

**Dónde Nació**    **Ciudad** \_\_\_\_\_

**P17** **Cuál Fue El Último Año De**                      **P18 Nivel De Ingresos**  
**Estudios Que Completo O Cual Familiar**

**Está Cursando**

<u>No estudio</u>	<u>1</u>	<u>Menos de \$ 300,00 ( E )</u>	<u>1</u>
<u>Primaria incompleta</u>	<u>2</u>	<u>\$ 301,00 a \$ 600,00 (D)</u>	<u>2</u>
<u>Primaria completa</u>	<u>3</u>	<u>\$ 601,00 a \$ 1500,00 (C)</u>	<u>3</u>
<u>Secundaria incompleta</u>	<u>4</u>	<u>\$ 1501,00 a \$ 2000,00 (C)</u>	<u>4</u>
<u>Secundaria completa</u>	<u>5</u>	<u>\$ 2001,00 a \$ 3500,00 (B)</u>	<u>5</u>
<u>Universidad incompleta</u>	<u>6</u>	<u>\$ 3501,00 a \$ 5000,00 (B)</u>	<u>6</u>
<u>Universidad completa</u>	<u>7</u>	<u>Más de \$ 5000,00 (A)</u>	<u>7</u>
		<u>No contesta</u>	<u>8</u>

**NOMBRE DEL ENTREVISTADO:** \_\_\_\_\_

**DIREC. NEGOCIO:** \_\_\_\_\_ **BARRIO** \_\_\_\_\_

**TELEF:** \_\_\_\_\_ **CELULAR:** \_\_\_\_\_

**ENTREVISTADOR:** \_\_\_\_\_ **FECHA**-----

**SUPERVISIÓN:** \_\_\_\_\_

## Estudio de Mercado Informal en Guayaquil, Apéndice 5 Resultados

## ¿Qué tipo de artículos comercializa?

	SEXO			EDAD				ZONA_NEGOCIO		
	Total	Masculino	Femenino	15 - 24 años	25 - 39 años	40 - 54 años	55 a 65 años	NORTE	CENTRO	SUR
Frecuencias % Verticales	385	253	132	97	97	97	94	201	104	80
		-	-	-	-	-	-	-	-	-
Alimentos y bebidas	156 40.5	104 41.1	52 39.4	36 37.1	37 38.1	40 41.2	43 45.7	83 41.3	25 24.0	48 60.0
Ropa	39 10.1	17 6.7	22 16.7	10 10.3	11 11.3	6 6.2	12 12.8	7 3.5	26 25.0	6 7.5
Venta de Cds	25 6.5	17 6.7	8 6.1	11 11.3	7 7.2	6 6.2	1 1.1	14 7.0	6 5.8	5 6.3
Juguetes	23 6.0	13 5.1	10 7.6	7 7.2	4 4.1	5 5.2	7 7.4	13 6.5	8 7.7	2 2.5
Accesorios de celulares	19 4.9	15 5.9	4 3.0	9 9.3	6 6.2	4 4.1	0 0.0	9 4.5	7 6.7	3 3.8
Periódico, revista	17 4.4	11 4.3	6 4.5	0 0.0	9 9.3	5 5.2	3 3.2	12 6.0	3 2.9	2 2.5
Taxista	15 3.9	15 5.9	0 0.0	7 7.2	6 6.2	1 1.0	1 1.1	9 4.5	1 1.0	5 6.3
Artículos de bazar y varios	11 2.9	4 1.6	7 5.3	1 1.0	2 2.1	7 7.2	1 1.1	3 1.5	3 2.9	5 6.3
Venta de calzado(zapatos, zapatillas, sandalias)	10 2.6	7 2.8	3 2.3	1 1.0	4 4.1	3 3.1	2 2.1	6 3.0	3 2.9	1 1.3
Otros trabajos	9 2.3	5 2.0	4 3.0	1 1.0	2 2.1	5 5.2	1 1.1	6 3.0	3 2.9	0 0.0
Helados, bolos, granizados	9 2.3	8 3.2	1 0.8	0 0.0	2 2.1	0 0.0	7 7.4	8 4.0	1 1.0	0 0.0
Útiles escolares	8 2.1	3 1.2	5 3.8	4 4.1	2 2.1	2 2.1	0 0.0	0 0.0	8 7.7	0 0.0
Venta de bolsos, mochilas, maletas	8 2.1	7 2.8	1 0.8	1 1.0	1 1.0	2 2.1	4 4.3	8 4.0	0 0.0	0 0.0
Golosinas, galletas, caramelos	7 1.8	5 2.0	2 1.5	2 2.1	0 0.0	2 2.1	3 3.2	5 2.5	1 1.0	1 1.3
Venta de gafas, lentes	6 1.6	4 1.6	2 1.5	1 1.0	1 1.0	4 4.1	0 0.0	5 2.5	1 1.0	0 0.0



Recargas de celulares	6 1.6	2 0.8	4 3.0	4 4.1	2 2.1	0 0.0	0 0.0	6 3.0	0 0.0	0 0.0
Bisutería(relojes, cadenas)	5 1.3	2 0.8	3 2.3	0 0.0	2 2.1	3 3.1	0 0.0	2 1.0	3 2.9	0 0.0
Artículos de limpieza personal	4 1.0	3 1.2	1 0.8	0 0.0	1 1.0	1 1.0	2 2.1	2 1.0	1 1.0	1 1.3
Accesorios para el hogar(manteles, cortinas)	3 0.8	3 1.2	0 0.0	1 1.0	0 0.0	1 1.0	1 1.1	1 0.5	2 1.9	0 0.0
Medicamentos	30.8	20.8	10.8	00.0	00.0	22.1	11.1	10.5	21.9	00.0
Plásticos, tinas	2 0.5	2 0.8	0 0.0	1 1.0	0 0.0	1 1.0	0 0.0	0 0.0	0 0.0	2 2.5
Fotocopiadoras	2 0.5	2 0.8	0 0.0	0 0.0	1 1.0	0 0.0	1 1.1	2 1.0	0 0.0	0 0.0
Accesorios para vehículos	2 0.5	1 0.4	1 0.8	1 1.0	0 0.0	0 0.0	1 1.1	2 1.0	0 0.0	0 0.0
Gorras, sombreros	2 0.5	1 0.4	1 0.8	0 0.0	0 0.0	1 1.0	1 1.1	2 1.0	0 0.0	0 0.0
Correas, cinturones	2 0.5	2 0.8	0 0.0	0 0.0	0 0.0	1 1.0	1 1.1	0 0.0	2 1.9	0 0.0
Reparación de relojes	2 0.5	2 0.8	0 0.0	0 0.0	1 1.0	0 0.0	1 1.1	2 1.0	0 0.0	0 0.0

## Estudio de Mercado Informal en Guayaquil, Apéndice Resultados

## Donde compra sus artículos?

	SEXO		EDAD				ZONA_NEGOCIO			
	Total	Masculino	Femenino	15 - 24 años	25 - 39 años	40 - 54 años	55 a 65 años	NORTE	CENTRO	SUR
Frecuencias	370	238	132	90	91	96	93	192	103	75
% Verticales	-	-	-	-	-	-	-	-	-	-
Mayorista distribuidor	240	155	85	55	60	59	66	125	64	51
	64.9	65.1	64.4	61.1	65.9	61.5	71.0	65.1	62.1	68.0
Bahía	76	46	30	20	19	27	10	34	29	13
	20.5	19.3	22.7	22.2	20.9	28.1	10.8	17.7	28.2	17.3
Tendero	39	28	11	12	8	7	12	20	10	9
	10.5	11.8	8.3	13.3	8.8	7.3	12.9	10.4	9.7	12.0
Otros especificar	5	2	3	1	0	2	2	5	0	0
	1.4	0.8	2.3	1.1	0.0	2.1	2.2	2.6	0.0	0.0
Mercado	5	3	2	2	0	1	2	2	0	3
	1.4	1.3	1.5	2.2	0.0	1.0	2.2	1.0	0.0	4.0
Comisariato	4	3	1	1	2	0	1	4	0	0
	1.1	1.3	0.8	1.1	2.2	0.0	1.1	2.1	0.0	0.0
Del campo	3	3	0	0	2	0	1	3	0	0
	0.8	1.3	0.0	0.0	2.2	0.0	1.1	1.6	0.0	0.0
Otros	2	1	1	1	1	0	0	2	0	0
	0.5	0.4	0.8	1.1	1.1	0.0	0.0	1.0	0.0	0.0

## Estudio de Mercado Informal en Guayaquil Apéndice Resultados

## Al comprar sus artículos Ud. paga IVA?

Frecuencias % Verticales	Total	SEXO		EDAD				ZONA_NEGOCIO		
		Masculino	Femenino	15 - 24 años	25 - 39 años	40 - 54 años	55 a 65 años	NORTE	CENTRO	SUR
	370	238	132	90	91	96	93	192	103	75
		-	-	-	-	-	-	-	-	-
(5)-Si	123	69	54	26	31	36	30	60	40	23
	33.2	29.0	40.9	28.9	34.1	37.5	32.3	31.3	38.8	30.7
(1)-No	246	168	78	63	60	60	63	131	63	52
	66.5	70.6	59.1	70.0	65.9	62.5	67.7	68.2	61.2	69.3
A veces	1	1	0	1	0	0	0	1	0	0
	0.3	0.4	0.0	1.1	0.0	0.0	0.0	0.5	0.0	0.0

Estudio de Mercado Informal en Guayaquil Apéndice  
Resultados

## ¿Pertenece usted a algún grupo de interés, asociación o cooperativa que represente sus intereses?

Frecuencias % Verticales	Total	SEXO		EDAD				ZONA_NEGOCIO		
		Masculino	Femenino	15 - 24 años	25 - 39 años	40 - 54 años	55 a 65 años	NORTE	CENTRO	SUR
	370	238	132	90	91	96	93	192	103	75
		-	-	-	-	-	-	-	-	-
(5)-Si	17	8	9	4	6	3	4	3	13	1
	4.4	3.2	6.8	4.1	6.2	3.1	4.3	1.5	12.5	1.3
(1)-No	368	245	123	93	91	94	90	198	91	79
	95.6	96.8	93.2	95.9	93.8	96.9	95.7	98.5	87.5	98.8

## ¿A cuál asociación pertenece?

Frecuencias % Verticales	SEXO			EDAD				ZONA_NEGOCIO		
	Total	Masculino	Femenino	15 - 24 años	25 - 39 años	40 - 54 años	55 a 65 años	NORTE	CENTRO	SUR
	17	8	9	4	6	3	4	3	13	1
		-	-	-	-	-	-	-	-	-
Asociación 2 de Marzo	2	1	1	0	1	0	1	0	2	0
	11.8	12.5	11.1	0.0	16.7	0.0	25.0	0.0	15.4	0.0
Asociación 28 de Septiembre	2	2	0	0	0	1	1	2	0	0
	11.8	25.0	0.0	0.0	0.0	33.3	25.0	66.7	0.0	0.0
Asociación Chile	2	2	0	0	1	0	1	0	2	0
	11.8	25.0	0.0	0.0	16.7	0.0	25.0	0.0	15.4	0.0
Asociación Justicia Y Trabajo	1	0	1	1	0	0	0	0	1	0
	5.9	0.0	11.1	25.0	0.0	0.0	0.0	0.0	7.7	0.0
Asociación Comett	1	0	1	0	1	0	0	1	0	0
	5.9	0.0	11.1	0.0	16.7	0.0	0.0	33.3	0.0	0.0
Asociación 30 de Enero	1	0	1	0	1	0	0	0	1	0
	5.9	0.0	11.1	0.0	16.7	0.0	0.0	0.0	7.7	0.0
Asociación Nuevo Horizonte	1	0	1	1	0	0	0	0	1	0
	5.9	0.0	11.1	25.0	0.0	0.0	0.0	0.0	7.7	0.0
Asociación Bahía de Ayacucho	1	0	1	0	0	1	0	0	1	0
	5.9	0.0	11.1	0.0	0.0	33.3	0.0	0.0	7.7	0.0
Asociación 3 de Enero	1	1	0	0	0	1	0	0	1	0
	5.9	12.5	0.0	0.0	0.0	33.3	0.0	0.0	7.7	0.0
Asoma Asociación	1	1	0	0	0	0	1	0	1	0
	5.9	12.5	0.0	0.0	0.0	0.0	25.0	0.0	7.7	0.0
Asociación José Joaquín de Olmedo	1	1	0	0	1	0	0	0	1	0
	5.9	12.5	0.0	0.0	16.7	0.0	0.0	0.0	7.7	0.0
Asociación 2 de Mayo	0	0	0	0	0	0	0	0	0	0
	0.0	0.0	0.0	0.0	0.0	0.0	0.0	0.0	0.0	0.0
No dio información	3	0	3	2	1	0	0	0	2	1
	17.6	0.0	33.3	50.0	16.7	0.0	0.0	0.0	15.4	100.0

## Estudio de Mercado Informal en Guayaquil Apéndice Resultados

## Trabaja entre semana o fin de semana

Frecuencias % Verticales	SEXO			EDAD				ZONA_NEGOCIO		
	Total	Masculino	Femenino	15 - 24 años	25 - 39 años	40 - 54 años	55 a 65 años	NORTE	CENTRO	SUR
	385	253	132	97	97	97	94	201	104	80
		-	-	-	-	-	-	-	-	-
Entre Semana	385	253	132	97	97	97	94	201	104	80
	100.0	100.0	100.0	100.0	100.0	100.0	100.0	100.0	100.0	100.0
Fines de Semana	357	232	125	93	88	91	85	179	103	75
	92.7	91.7	94.7	95.9	90.7	93.8	90.4	89.1	99.0	93.8

## En semana cuales son los días que más trabaja

Frecuencias % Verticales	SEXO			EDAD				ZONA_NEGOCIO		
	Total	Masculino	Femenino	15 - 24 años	25 - 39 años	40 - 54 años	55 a 65 años	NORTE	CENTRO	SUR
	385	253	132	97	97	97	94	201	104	80
		-	-	-	-	-	-	-	-	-
Lunes	382	252	130	97	95	97	93	199	103	80
	99.2	99.6	98.5	100.0	97.9	100.0	98.9	99.0	99.0	100.0
Martes	381	251	130	97	94	96	94	197	104	80
	99.0	99.2	98.5	100.0	96.9	99.0	100.0	98.0	100.0	100.0
Miércoles	382	251	131	97	96	97	92	199	103	80
	99.2	99.2	99.2	100.0	99.0	100.0	97.9	99.0	99.0	100.0
Jueves	380	251	129	97	94	96	93	197	104	79
	98.7	99.2	97.7	100.0	96.9	99.0	98.9	98.0	100.0	98.8
Viernes	385	253	132	97	97	97	94	201	104	80
	100.0	100.0	100.0	100.0	100.0	100.0	100.0	100.0	100.0	100.0
Sábado	354	230	124	93	88	90	83	177	103	74
	91.9	90.9	93.9	95.9	90.7	92.8	88.3	88.1	99.0	92.5
Domingo	240	157	83	54	55	67	64	118	69	53
	62.3	62.1	62.9	55.7	56.7	69.1	68.1	58.7	66.3	66.3

## ¿Cuántas horas diarias entre semana trabaja?

Frecuencias % Verticales	SEXO			EDAD				ZONA_NEGOCIO		
	Total	Masculino	Femenino	15 - 24 años	25 - 39 años	40 - 54 años	55 a 65 años	NORTE	CENTRO	SUR
	385	253	132	97	97	97	94	201	104	80
		-	-	-	-	-	-	-	-	-
4 horas	1 0.3	1 0.4	0 0.0	0 0.0	0 0.0	0 0.0	1 1.1	0 0.0	1 1.0	0 0.0
5 horas	1 0.3	1 0.4	0 0.0	0 0.0	0 0.0	1 1.0	0 0.0	0 0.0	1 1.0	0 0.0
6 horas	211 54.8	141 55.7	70 53.0	47 48.5	60 61.9	53 54.6	51 54.3	107 53.2	52 50.0	52 65.0
6 horas 30 minutos	1 0.3	1 0.4	0 0.0	0 0.0	0 0.0	0 0.0	1 1.1	1 0.5	0 0.0	0 0.0
7 horas	2 0.5	2 0.8	0 0.0	0 0.0	0 0.0	0 0.0	2 2.1	0 0.0	2 1.9	0 0.0
8 horas	10 2.6	5 2.0	5 3.8	3 3.1	2 2.1	1 1.0	4 4.3	2 1.0	8 7.7	0 0.0
9 horas	8 2.1	5 2.0	3 2.3	3 3.1	2 2.1	2 2.1	1 1.1	3 1.5	5 4.8	0 0.0
10 horas	9 2.3	6 2.4	3 2.3	1 1.0	4 4.1	3 3.1	1 1.1	3 1.5	6 5.8	0 0.0
11 horas	3 0.8	2 0.8	1 0.8	2 2.1	1 1.0	0 0.0	0 0.0	2 1.0	0 0.0	1 1.3
12 horas	139 36.1	89 35.2	50 37.9	41 42.3	28 28.9	37 38.1	33 35.1	83 41.3	29 27.9	27 33.8

## ¿Cuántas horas diarias fin de semana trabaja?

Frecuencias % Verticales	SEXO			EDAD				ZONA_NEGOCIO		
	Total	Masculino	Femenino	15 - 24 años	25 - 39 años	40 - 54 años	55 a 65 años	NORTE	CENTRO	SUR
	357	232	125	93	88	91	85	179	103	75
		-	-	-	-	-	-	-	-	-
4 horas	1 0.3	1 0.4	0 0.0	0 0.0	0 0.0	0 0.0	1 1.2	0 0.0	1 1.0	0 0.0
5 horas	1 0.3	1 0.4	0 0.0	0 0.0	0 0.0	1 1.1	0 0.0	0 0.0	1 1.0	0 0.0
6 horas	248 69.5	158 68.1	90 72.0	64 68.8	59 67.0	65 71.4	60 70.6	125 69.8	63 61.2	60 80.0
6 horas 30 minutos	1 0.3	1 0.4	0 0.0	0 0.0	0 0.0	0 0.0	1 1.2	1 0.6	0 0.0	0 0.0
7 horas	2 0.6	2 0.9	0 0.0	0 0.0	0 0.0	0 0.0	2 2.4	0 0.0	2 1.9	0 0.0
8 horas	10 2.8	5 2.2	5 4.0	3 3.2	2 2.3	1 1.1	4 4.7	2 1.1	8 7.8	0 0.0
9 horas	8 2.2	5 2.2	3 2.4	3 3.2	2 2.3	2 2.2	1 1.2	3 1.7	5 4.9	0 0.0
10 horas	9 2.5	6 2.6	3 2.4	1 1.1	4 4.5	3 3.3	1 1.2	3 1.7	6 5.8	0 0.0
11 horas	3 0.8	2 0.9	1 0.8	2 2.2	1 1.1	0 0.0	0 0.0	2 1.1	0 0.0	1 1.3
12 horas	91 25.5	63 27.2	28 22.4	26 28.0	24 27.3	25 27.5	16 18.8	54 30.2	21 20.4	16 21.3





**¿De acuerdo a su venta diaria de 61 a 100 dólares, cuánta utilidad le queda?**

Frecuencias % Verticales	SEXO			EDAD				ZONA_NEGOCIO		
	Total	Masculino	Femenino	15 - 24 años	25 - 39 años	40 - 54 años	55 a 65 años	NORTE	CENTRO	SUR
	76	51	25	22	14	19	21	43	11	22
		-	-	-	-	-	-	-	-	-
Entre 0 a 10 dólares	1	1	0	0	0	1	0	1	0	0
	1.3	2.0	0.0	0.0	0.0	5.3	0.0	2.3	0.0	0.0
Entre 11 a 20 dólares	37	26	11	8	7	8	14	22	6	9
	48.7	51.0	44.0	36.4	50.0	42.1	66.7	51.2	54.5	40.9
Entre 21 a 30 dólares	31	19	12	12	4	8	7	14	4	13
	40.8	37.3	48.0	54.5	28.6	42.1	33.3	32.6	36.4	59.1
Entre 31 a 50 dólares	6	4	2	2	2	2	0	5	1	0
	7.9	7.8	8.0	9.1	14.3	10.5	0.0	11.6	9.1	0.0
Entre 51 dólares en adelante	1	1	0	0	1	0	0	1	0	0
	1.3	2.0	0.0	0.0	7.1	0.0	0.0	2.3	0.0	0.0

**¿De acuerdo a su venta diaria de 101 en adelante, cuánta utilidad le queda?**

Frecuencias % Verticales	SEXO			EDAD				ZONA_NEGOCIO		
	Total	Masculino	Femenino	15 - 24 años	25 - 39 años	40 - 54 años	55 a 65 años	NORTE	CENTRO	SUR
	56	35	21	14	16	14	12	24	26	6
		-	-	-	-	-	-	-	-	-
Entre 0 a 10 dólares	1	0	1	0	1	0	0	1	0	0
	1.8	0.0	4.8	0.0	6.3	0.0	0.0	4.2	0.0	0.0
Entre 11 a 20 dólares	11	7	4	3	0	4	4	4	6	1
	19.6	20.0	19.0	21.4	0.0	28.6	33.3	16.7	23.1	16.7
Entre 21 a 30 dólares	25	15	10	7	7	6	5	5	15	5
	44.6	42.9	47.6	50.0	43.8	42.9	41.7	20.8	57.7	83.3
Entre 31 a 50 dólares	12	8	4	2	5	3	2	7	5	0
	21.4	22.9	19.0	14.3	31.3	21.4	16.7	29.2	19.2	0.0
Entre 51 dólares en adelante	7	5	2	2	3	1	1	7	0	0
	12.5	14.3	9.5	14.3	18.8	7.1	8.3	29.2	0.0	0.0

### Estudio de Mercado Informal en Guayaquil Apéndice Resultados

#### Paga usted algún tipo de impuesto

Frecuencias % Verticales	SEXO			EDAD				ESTADO_CIVIL				
	Total	Masculino	Femenino	15 - 24 años	25 - 39 años	40 - 54 años	55 a 65 años	Soltero	Casado	Unión Libre	Divorciado	Viudo
	385	253	132	97	97	97	94	84	96	166	24	15
Si	43	23	20	13	12	12	6	17	10	13	2	1
	11.2	9.1	15.2	13.4	12.4	12.4	6.4	20.2	10.4	7.8	8.3	6.7
No	342	230	112	84	85	85	88	67	86	153	22	14
	88.8	90.9	84.8	86.6	87.6	87.6	93.6	79.8	89.6	92.2	91.7	93.3

#### Paga usted algún tipo de impuesto?

Frecuencias % Verticales	CIUDAD				ZONA_NEGOCIO		
	GUAYAQUIL	DURAN	LA TRONCAL	MILAGRO	NORTE	CENTRO	SUR
	374	6	2	3	201	104	80
Si	43	0	0	0	4	28	11
	11.5	0.0	0.0	0.0	2.0	26.9	13.8
No	331	6	2	3	197	76	69
	88.5	100.0	100.0	100.0	98.0	73.1	86.3



**¿Qué tipo de impuesto cancela al SRI?**

Frecuencias % Verticales	CIUDAD				ZONA_NEGOCIO		
	GUAYAQUIL	DURAN	LA TRONCAL	MILAGRO	NORTE	CENTRO	SUR
	33	0	0	0	3	23	7
	-	-	-	-	-	-	-
RISE	33	0	0	0	3	23	7
	100.0				100.0	100.0	100.0

**¿A usted le gustaría ser capacitado en el área que está trabajando?**

Frecuencias % Verticales	Total	SEXO		EDAD				ESTADO_CIVIL				
		Masculino	Femenino	15- 24 años	25 - 39 años	40 - 54 años	55 a 65 años	Soltero	Casado	Unión Libre	Divorciado	Viudo
	385	253	132	97	97	97	94	84	96	166	24	15
	-	-	-	-	-	-	-	-	-	-	-	-
Si	89	53	36	20	33	22	14	21	16	46	4	2
	23.1	20.9	27.3	20.6	34.0	22.7	14.9	25.0	16.7	27.7	16.7	13.3
No	296	200	96	77	64	75	80	63	80	120	20	13
	76.9	79.1	72.7	79.4	66.0	77.3	85.1	75.0	83.3	72.3	83.3	86.7

**¿A usted le gustaría ser capacitado en el área que está trabajando?**

Frecuencias % Verticales	CIUDAD				ZONA_NEGOCIO		
	GUAYAQUIL	DURAN	LA TRONCAL	MILAGRO	NORTE	CENTRO	SUR
	374	6	2	3	201	104	80
	-	-	-	-	-	-	-
Si	81	4	2	2	35	31	23
	21.7	66.7	100.0	66.7	17.4	29.8	28.8
No	293	2	0	1	166	73	57
	78.3	33.3	0.0	33.3	82.6	70.2	71.3

### Estudio de Mercado Informal en Guayaquil Apéndice Resultados

¿Qué te tipo de capacitación le gustaría recibir?

Frecuencias % Verticales	SEXO		EDAD				ESTADO_CIVIL					
	Total	Masculino	Femenino	15 - 24 años	25 - 39 años	40 - 54 años	55 a 65 años	Soltero	Casado	Unión Libre	Divorciado	Viudo
	88	52	36	19	33	22	14	20	16	46	4	2
		-	-	-	-	-	-	-	-	-	-	-
Dar mejor servicio al cliente	38	22	16	9	13	10	6	13	7	16	0	2
	43.2	42.3	44.4	47.4	39.4	45.5	42.9	65.0	43.8	34.8	0.0	100.0
Como manejar o administrar un negocio	23	13	10	6	10	4	3	2	3	16	2	0
	26.1	25.0	27.8	31.6	30.3	18.2	21.4	10.0	18.8	34.8	50.0	0.0
Mantenimiento y reparación de celulares	1	1	0	1	0	0	0	0	1	0	0	0
	1.1	1.9	0.0	5.3	0.0	0.0	0.0	0.0	6.3	0.0	0.0	0.0
Relaciones humanas	0	0	0	0	0	0	0	0	0	0	0	0
	0.0	0.0	0.0	0.0	0.0	0.0	0.0	0.0	0.0	0.0	0.0	0.0
Como administrar mi dinero	3	3	0	2	0	1	0	1	0	2	0	0
	3.4	5.8	0.0	10.5	0.0	4.5	0.0	5.0	0.0	4.3	0.0	0.0
Curso de motivación personal	4	2	2	1	2	1	0	2	1	1	0	0
	4.5	3.8	5.6	5.3	6.1	4.5	0.0	10.0	6.3	2.2	0.0	0.0
Curso de ventas	10	8	2	0	5	4	1	0	4	6	0	0
	11.4	15.4	5.6	0.0	15.2	18.2	7.1	0.0	25.0	13.0	0.0	0.0
Capacitación de tributación y declaración de impuestos	2	2	0	0	0	1	1	0	0	1	1	0
	2.3	3.8	0.0	0.0	0.0	4.5	7.1	0.0	0.0	2.2	25.0	0.0
Capacitación de masajes	1	0	1	0	0	1	0	1	0	0	0	0
	1.1	0.0	2.8	0.0	0.0	4.5	0.0	5.0	0.0	0.0	0.0	0.0
Salud y medicina natural	1	1	0	0	0	1	0	0	0	1	0	0
	1.1	1.9	0.0	0.0	0.0	4.5	0.0	0.0	0.0	2.2	0.0	0.0
Manipulación e higiene de alimentos	3	1	2	0	2	0	1	0	0	3	0	0
	3.4	1.9	5.6	0.0	6.1	0.0	7.1	0.0	0.0	6.5	0.0	0.0
Exportación del comercio	2	1	1	0	2	0	0	0	1	0	1	0
	2.3	1.9	2.8	0.0	6.1	0.0	0.0	0.0	6.3	0.0	25.0	0.0
Cursos de enfermería	1	0	1	0	0	0	1	1	0	0	0	0
	1.1	0.0	2.8	0.0	0.0	0.0	7.1	5.0	0.0	0.0	0.0	0.0
Confección de ropa	1	0	1	0	0	0	1	0	0	1	0	0
	1.1	0.0	2.8	0.0	0.0	0.0	7.1	0.0	0.0	2.2	0.0	0.0
Mantenimiento y reparación de relojes	1	0	1	0	0	0	1	0	0	1	0	0
	1.1	0.0	2.8	0.0	0.0	0.0	7.1	0.0	0.0	2.2	0.0	0.0

¿Qué te tipo de capacitación le gustaría recibir?

Frecuencias % Verticales	CIUDAD				ZONA_NEGOCIO		
	GUAYAQUIL	DURAN	LA TRONCAL	MILAGRO	NORTE	CENTRO	SUR
	81	3	2	2	34	31	23
	-	-	-	-	-	-	-
Dar mejor servicio al cliente	36	1	0	1	13	14	11
	44.4	33.3	0.0	50.0	38.2	45.2	47.8
Como manejar o administrar un negocio	20	2	1	0	7	11	5
	24.7	66.7	50.0	0.0	20.6	35.5	21.7
Mantenimiento y reparación de celulares	1	0	0	0	0	0	1
	1.2	0.0	0.0	0.0	0.0	0.0	4.3
Relaciones humanas	0	0	0	0	0	0	0
	0.0	0.0	0.0	0.0	0.0	0.0	0.0
Como administrar mi dinero	2	0	1	0	1	0	2
	2.5	0.0	50.0	0.0	2.9	0.0	8.7
Curso de motivación personal	4	0	0	0	3	1	0
	4.9	0.0	0.0	0.0	8.8	3.2	0.0
Curso de ventas	9	0	0	1	7	2	1
	11.1	0.0	0.0	50.0	20.6	6.5	4.3
Capacitación de tributación y declaración de impuestos	2	0	0	0	0	2	0
	2.5	0.0	0.0	0.0	0.0	6.5	0.0
Capacitación de masajes	1	0	0	0	1	0	0
	1.2	0.0	0.0	0.0	2.9	0.0	0.0
Salud y medicina natural	1	0	0	0	0	1	0
	1.2	0.0	0.0	0.0	0.0	3.2	0.0
Manipulación e higiene de alimentos	3	0	0	0	2	0	1
	3.7	0.0	0.0	0.0	5.9	0.0	4.3
Exportación del comercio	2	0	0	0	0	2	0
	2.5	0.0	0.0	0.0	0.0	6.5	0.0
Cursos de enfermería	1	0	0	0	1	0	0
	1.2	0.0	0.0	0.0	2.9	0.0	0.0
Confección de ropa	1	0	0	0	0	0	1
	1.2	0.0	0.0	0.0	0.0	0.0	4.3
Mantenimiento y reparación de relojes	1	0	0	0	0	0	1
	1.2	0.0	0.0	0.0	0.0	0.0	4.3

¿Por qué no le gustaría recibir capacitaciones?

Frecuencias % Verticales	SEXO		EDAD				ESTADO_CIVIL					
	Total	Masculino	Femenino	15 - 24 años	25 - 39 años	40 - 54 años	55 a 65 años	Soltero	Casado	Unión Libre	Divorciado	Viudo
	151	105	46	28	38	44	41	33	41	61	9	7
		-	-	-	-	-	-	-	-	-	-	-
No necesito	66 43.7	49 46.7	17 37.0	7 25.0	17 44.7	26 59.1	16 39.0	9 27.3	23 56.1	29 47.5	2 22.2	3 42.9
No me gusta	34 22.5	19 18.1	15 32.6	5 17.9	9 23.7	8 18.2	12 29.3	10 30.3	6 14.6	12 19.7	5 55.6	1 14.3
Ya realice capacitación	4 2.6	2 1.9	2 4.3	1 3.6	1 2.6	1 2.3	1 2.4	1 3.0	1 2.4	0 0.0	0 0.0	2 28.6
Yo sé todo sobre mi negocio	22 14.6	14 13.3	8 17.4	6 21.4	6 15.8	4 9.1	6 14.6	6 18.2	7 17.1	8 13.1	1 11.1	0 0.0
No tiene tiempo	20 13.2	17 16.2	3 6.5	9 32.1	5 13.2	4 9.1	2 4.9	6 18.2	3 7.3	10 16.4	1 11.1	0 0.0
Para este tipo de trabajo no se necesita capacitación	1 0.7	0 0.0	1 2.2	0 0.0	0 0.0	1 2.3	0 0.0	0 0.0	0 0.0	1 1.6	0 0.0	0 0.0
A mi edad no me gustaría	4 2.6	4 3.8	0 0.0	0 0.0	0 0.0	0 0.0	4 9.8	1 3.0	1 2.4	1 1.6	0 0.0	1 14.3

¿Por qué no le gustaría recibir capacitaciones?

Frecuencias % Verticales	CIUDAD				ZONA_NEGOCIO		
	GUAYAQUIL	DURAN	LA TRONCAL	MILAGRO	NORTE	CENTRO	SUR
	149	1	0	1	90	43	18
	-	-	-	-	-	-	-
No necesito	66	0	0	0	45	17	4
	44.3	0.0		0.0	50.0	39.5	22.2
No me gusta	34	0	0	0	26	8	0
	22.8	0.0		0.0	28.9	18.6	0.0
Ya realice capacitación	4	0	0	0	0	4	0
	2.7	0.0		0.0	0.0	9.3	0.0
Yo sé todo sobre mi negocio	21	0	0	1	9	9	4
	14.1	0.0		100.0	10.0	20.9	22.2
No tiene tiempo	19	1	0	0	7	3	10
	12.8	100.0		0.0	7.8	7.0	55.6
Para este tipo de trabajo no se necesita capacitación	1	0	0	0	1	0	0
	0.7	0.0		0.0	1.1	0.0	0.0
A mi edad no me gustaría	4	0	0	0	2	2	0
	2.7	0.0		0.0	2.2	4.7	0.0



### Estudio de Mercado Informal en Guayaquil Apéndice Resultados

¿Cuáles son los problemas más comunes que Ud. encuentra en su actividad económica?

Frecuencias % Verticales	SEXO			EDAD				ESTADO_CIVIL				
	Total	Masculino	Femenino	15 - 24 años	25 - 39 años	40 - 54 años	55 a 65 años	Soltero	Casado	Unión Libre	Divorciado	Viudo
	385	253	132	97	97	97	94	84	96	166	24	15
NINGUNA	166 43.1	109 43.1	57 43.2	47 48.5	33 34.0	44 45.4	42 44.7	28 33.3	40 41.7	80 48.2	9 37.5	9 60.0
Los municipales molestan mucho y no dejan trabajar	158 41.0	96 37.9	62 47.0	35 36.1	43 44.3	39 40.2	41 43.6	41 48.8	42 43.8	59 35.5	13 54.2	3 20.0
La falta de trabajo	25 6.5	23 9.1	2 1.5	8 8.2	9 9.3	3 3.1	5 5.3	7 8.3	4 4.2	13 7.8	1 4.2	0 0.0
No tener un lugar fijo donde poner mi negocio	7 1.8	4 1.6	3 2.3	2 2.1	4 4.1	1 1.0	0 0.0	1 1.2	2 2.1	4 2.4	0 0.0	0 0.0
Los vigilantes me citan, tengo que andar con cuidado	7 1.8	6 2.4	1 0.8	1 1.0	4 4.1	2 2.1	0 0.0	1 1.2	4 4.2	2 1.2	0 0.0	0 0.0
Por problemas económicos	4 1.0	4 1.6	0 0.0	1 1.0	0 0.0	3 3.1	0 0.0	1 1.2	1 1.0	2 1.2	0 0.0	0 0.0
La falta de seguridad, hace que este expuesto al peligro de la calle	4 1.0	3 1.2	1 0.8	1 1.0	2 2.1	1 1.0	0 0.0	0 0.0	1 1.0	3 1.8	0 0.0	0 0.0
No tiene suficiente dinero para un buen negocio	3 0.8	1 0.4	2 1.5	1 1.0	1 1.0	0 0.0	1 1.1	0 0.0	0 0.0	1 0.6	2 8.3	0 0.0
Con este trabajo sostengo a mi familia	3 0.8	2 0.8	1 0.8	0 0.0	1 1.0	1 1.0	1 1.1	1 1.2	0 0.0	1 0.6	0 0.0	1 6.7
A mi edad no encuentro trabajo	3 0.8	2 0.8	1 0.8	0 0.0	0 0.0	2 2.1	1 1.1	1 1.2	0 0.0	2 1.2	0 0.0	0 0.0
Bajas ventas poca ganancia	2 0.5	1 0.4	1 0.8	0 0.0	0 0.0	1 1.0	1 1.1	0 0.0	1 1.0	1 0.6	0 0.0	0 0.0
Gano más trabajando como informal	2 0.5	2 0.8	0 0.0	0 0.0	2 2.1	0 0.0	0 0.0	0 0.0	1 1.0	1 0.6	0 0.0	0 0.0
Debido a la poca importación suben los precios y no quieren pagar	2 0.5	0 0.0	2 1.5	1 1.0	0 0.0	1 1.0	0 0.0	1 1.2	0 0.0	0 0.0	0 0.0	1 6.7

Ser discapacitado	1 0.3	1 0.4	0 0.0	0 0.0	0 0.0	0 0.0	1 1.1	1 1.2	0 0.0	0 0.0	0 0.0	0 0.0
Por la mercadería china suben los precios y la gente no quiere pagar	1 0.3	1 0.4	0 0.0	0 0.0	0 0.0	1 1.0	0 0.0	1 1.2	0 0.0	0 0.0	0 0.0	0 0.0
La veda de cangrejo o pescado bajan las ventas	1 0.3	1 0.4	0 0.0	1 1.0	0 0.0	0 0.0	0 0.0	1 1.2	0 0.0	0 0.0	0 0.0	0 0.0
Hay mucha competencia	1 0.3	0 0.0	1 0.8	0 0.0	1 1.0	0 0.0	0 0.0	0 0.0	0 0.0	1 0.6	0 0.0	0 0.0
En época invernal no se puede trabajar	1 0.3	1 0.4	0 0.0	0 0.0	0 0.0	0 0.0	1 1.1	0 0.0	0 0.0	1 0.6	0 0.0	0 0.0
Falta de apoyo por parte del municipio o gobierno	1 0.3	0 0.0	1 0.8	0 0.0	0 0.0	0 0.0	1 1.1	0 0.0	0 0.0	0 0.0	0 0.0	1 6.7

¿Cuáles son los problemas más comunes que Ud. encuentra en su actividad económica?

Frecuencias % Verticales	CIUDAD				ZONA_NEGOCIO		
	GUAYAQUIL	DURAN	LA TRONCAL	MILAGRO	NORTE	CENTRO	SUR
	374	6	2	3	201	104	80
	-	-	-	-	-	-	-
Los municipales molestan mucho y no dejan trabajar	165 44.1	0 0.0	0 0.0	1 33.3	75 37.3	54 51.9	37 46.3
NINGUNA	151 40.4	3 50.0	2 100.0	2 66.7	91 45.3	40 38.5	27 33.8
Ninguna, me gusta lo que hago	23 6.1	2 33.3	0 0.0	0 0.0	12 6.0	7 6.7	6 7.5
La falta de trabajo	7 1.9	0 0.0	0 0.0	0 0.0	4 2.0	1 1.0	2 2.5
No tener un lugar fijo donde poner mi negocio	7 1.9	0 0.0	0 0.0	0 0.0	4 2.0	0 0.0	3 3.8
Los vigilantes me citan, tengo que andar con cuidado	3 0.8	1 16.7	0 0.0	0 0.0	4 2.0	0 0.0	0 0.0
Por problemas económicos	4 1.1	0 0.0	0 0.0	0 0.0	3 1.5	0 0.0	1 1.3

La falta de seguridad, hace que este expuesto al peligro de la calle	3 0.8	0 0.0	0 0.0	0 0.0	1 0.5	0 0.0	2 2.5
No tiene suficiente dinero para un buen negocio	3 0.8	0 0.0	0 0.0	0 0.0	2 1.0	1 1.0	0 0.0
Con este trabajo sostengo a mi familia	3 0.8	0 0.0	0 0.0	0 0.0	1 0.5	2 1.9	0 0.0
A mi edad no encuentro trabajo	2 0.5	0 0.0	0 0.0	0 0.0	1 0.5	0 0.0	1 1.3
Bajas ventas poca ganancia	2 0.5	0 0.0	0 0.0	0 0.0	1 0.5	0 0.0	1 1.3
Gano más trabajando como informal	2 0.5	0 0.0	0 0.0	0 0.0	1 0.5	0 0.0	1 1.3
Debido a la poca importación suben los precios y no quieren pagar	1 0.3	0 0.0	0 0.0	0 0.0	1 0.5	0 0.0	0 0.0
Por la mercadería china suben los precios y la gente no quiere pagar	0 0.0	0 0.0	1 50.0	0 0.0	1 0.5	0 0.0	0 0.0
Ser discapacitado	1 0.3	0 0.0	0 0.0	0 0.0	0 0.0	0 0.0	1 1.3
En época invernal no se puede trabajar	1 0.3	0 0.0	0 0.0	0 0.0	1 0.5	0 0.0	0 0.0
La veda de cangrejo o pescado bajan las ventas	1 0.3	0 0.0	0 0.0	0 0.0	0 0.0	1 1.0	0 0.0
Hay mucha competencia	1 0.3	0 0.0	0 0.0	0 0.0	1 0.5	0 0.0	0 0.0

## Cuanto tiempo hace que tiene este negocio?

Frecuencias % Verticales	SEXO		EDAD				ESTADO_ CIVIL					
	Total	Masculi no	Femen ino	15 - 24 años	25 - 39 años	40 - 54 años	55 a 65 años	Soltero	Casad o	Unión Libre	Divorcia do	Viudo
	385	253	132	97	97	97	94	84	96	166	24	15
		-	-	-	-	-	-	-	-	-	-	-
Menos de 1 año	13	11	2	2	6	2	3	4	4	5	0	0
	3.4	4.3	1.5	2.1	6.2	2.1	3.2	4.8	4.2	3.0	0.0	0.0
1 a 5 años	144	90	54	68	36	20	20	52	24	60	7	1
	37.4	35.6	40.9	70.1	37.1	20.6	21.3	61.9	25.0	36.1	29.2	6.7
6 a 10 años	103	64	39	20	31	31	21	9	21	55	11	7
	26.8	25.3	29.5	20.6	32.0	32.0	22.3	10.7	21.9	33.1	45.8	46.7
11 a 15 años	40	26	14	4	16	9	11	6	12	17	2	3
	10.4	10.3	10.6	4.1	16.5	9.3	11.7	7.1	12.5	10.2	8.3	20.0
16 a 20 años	43	30	13	2	5	20	16	3	18	18	3	1
	11.2	11.9	9.8	2.1	5.2	20.6	17.0	3.6	18.8	10.8	12.5	6.7
21 a 25 años	14	11	3	0	1	6	7	2	5	6	1	0
	3.6	4.3	2.3	0.0	1.0	6.2	7.4	2.4	5.2	3.6	4.2	0.0
26 a 30 años	19	14	5	0	2	9	8	6	6	5	0	2
	4.9	5.5	3.8	0.0	2.1	9.3	8.5	7.1	6.3	3.0	0.0	13.3
31 años o mas	9	7	2	1	0	0	8	2	6	0	0	1
	2.3	2.8	1.5	1.0	0.0	0.0	8.5	2.4	6.3	0.0	0.0	6.7
Media	12,94	14,17	10,57	7,22	12,36	14,27	18,06	12,06	16,66	11,51	9,83	14,8
Desviación	16,14	17,96	11,59	15,41	17,03	12,06	17,83	20,17	17,33	14,24	5,47	10,64

Cuanto tiempo hace  
que tiene este  
negocio?

Frecuencias % Verticales	CIUDAD				ZONA_NEGOCIO		
	GUAYAQUIL	DURAN	LATRONCAL	MILAGRO	NORTE	CENTRO	SUR
	374	6	2	3	201	104	80
	-	-	-	-	-	-	-
Menos de 1 año	12 3.2	0 0.0	1 50.0	0 0.0	9 4.5	3 2.9	1 1.3
1 a 5 años	140 37.4	2 33.3	0 0.0	2 66.7	74 36.8	32 30.8	38 47.5
6 a 10 años	101 27.0	2 33.3	0 0.0	0 0.0	48 23.9	28 26.9	27 33.8
11 a 15 años	39 10.4	0 0.0	0 0.0	1 33.3	26 12.9	9 8.7	5 6.3
16 a 20 años	42 11.2	1 16.7	0 0.0	0 0.0	25 12.4	14 13.5	4 5.0
21 a 25 años	12 3.2	1 16.7	1 50.0	0 0.0	6 3.0	6 5.8	2 2.5
26 a 30 años	19 5.1	0 0.0	0 0.0	0 0.0	9 4.5	8 7.7	2 2.5
31 años o mas	9 2.4	0 0.0	0 0.0	0 0.0	4 2.0	4 3.8	1 1.3
Media	12,88	10,5	42,5	5,67	13,68	14,78	8,69
Desviación	16,12	9,22	24,75	8,08	17,01	17,67	10,12

**Usted ha pensado en buscar empleo?**

Frecuencias % Verticales	SEXO			EDAD				ESTADO_CIVIL				
	Total	Masculino	Femenino	15 - 24 años	25 - 39 años	40 - 54 años	55 a 65 años	Soltero	Casado	Unión Libre	Divorciado	Viudo
	385	253	132	97	97	97	94	84	96	166	24	15
		-	-	-	-	-	-	-	-	-	-	-
SI	70	54	16	34	18	17	1	25	15	27	3	0
	18.2	21.3	12.1	35.1	18.6	17.5	1.1	29.8	15.6	16.3	12.5	0.0
NO	315	199	116	63	79	80	93	59	81	139	21	15
	81.8	78.7	87.9	64.9	81.4	82.5	98.9	70.2	84.4	83.7	87.5	100.0

**Usted ha pensado en buscar empleo.**

Frecuencias % Verticales	CIUDAD				ZONA_NEGOCIO		
	GUAYAQUIL	DURAN	LA TRONCAL	MILAGRO	NORTE	CENTRO	SUR
	374	6	2	3	201	104	80
	-	-	-	-	-	-	-
No estudio	2 0		0	0	1	1	0
	0.5 0.0		0.0	0.0	0.5	1.0	0.0
Primaria incompleta	16 0		1	0	6	10	1
	4.3 0.0		50.0	0.0	3.0	9.6	1.3
Primaria completa	73 2		0	1	49	10	17
	19.5 33.3		0.0	33.3	24.4	9.6	21.3
Secundaria incompleta	163 2		0	1	86	46	34
	43.6 33.3		0.0	33.3	42.8	44.2	42.5
Secundaria completa	114 2		1	1	55	36	27
	30.5 33.3		50.0	33.3	27.4	34.6	33.8
Universidad incompleta	6 0		0	0	4	1	1
	1.6 0.0		0.0	0.0	2.0	1.0	1.3
Universidad completa	0 0		0	0	0	0	0
	0.0 0.0		0.0	0.0	0.0	0.0	0.0

## Datos de Control

## ¿Cuántas personas habitan en su hogar?

Frecuencias % Verticales	SEXO		EDAD				ESTADO CIVIL					
	Total	Masculino	Femenino	15 - 24 años	25 - 39 años	40 - 54 años	55 a 65 años	Soltero	Casado	Unión Libre	Divorciado	Viudo
	385	253	132	97	97	97	94	84	96	166	24	15
	-	-	-	-	-	-	-	-	-	-	-	-
2 personas	57 14.8	35 13.8	22 16.7	18 18.6	9 9.3	17 17.5	13 13.8	24 28.6	9 9.4	16 9.6	5 20.8	3 20.0
3 personas	79 20.5	54 21.3	25 18.9	29 29.9	19 19.6	13 13.4	18 19.1	13 15.5	16 16.7	37 22.3	5 20.8	8 53.3
4 personas	97 25.2	65 25.7	32 24.2	23 23.7	37 38.1	18 18.6	19 20.2	16 19.0	21 21.9	52 31.3	5 20.8	3 20.0
5 personas	60 15.6	42 16.6	18 13.6	16 16.5	14 14.4	15 15.5	15 16.0	10 11.9	24 25.0	24 14.5	2 8.3	0 0.0
6 personas	52 13.5	33 13.0	19 14.4	8 8.2	7 7.2	21 21.6	16 17.0	10 11.9	14 14.6	23 13.9	4 16.7	1 6.7
7 personas	22 5.7	13 5.1	9 6.8	2 2.1	6 6.2	10 10.3	4 4.3	5 6.0	5 5.2	10 6.0	2 8.3	0 0.0
8 personas	13 3.4	9 3.6	4 3.0	1 1.0	2 2.1	2 2.1	8 8.5	3 3.6	6 6.3	3 1.8	1 4.2	0 0.0
9 personas	2 0.5	0 0.0	2 1.5	0 0.0	1 1.0	1 1.0	0 0.0	1 1.2	1 1.0	0 0.0	0 0.0	0 0.0
10 personas	2 0.5	1 0.4	1 0.8	0 0.0	1 1.0	0 0.0	1 1.1	1 1.2	0 0.0	1 0.6	0 0.0	0 0.0
16 personas	1 0.3	1 0.4	0 0.0	0 0.0	1 1.0	0 0.0	0 0.0	1 1.2	0 0.0	0 0.0	0 0.0	0 0.0

## ¿Cuántas personas habitan en su hogar?

Frecuencias % Verticales	CIUDAD				ZONA_NEGOCIO		
	GUAYAQUIL	DURAN	LA TRONCAL	MILAGRO	NORTE	CENTRO	SUR
	374	6	2	3	201	104	80
	-	-	-	-	-	-	-
2 personas	55	1	1	0	29	19	9
	14.7	16.7	50.0	0.0	14.4	18.3	11.3
3 personas	78	1	0	0	41	21	17
	20.9	16.7	0.0	0.0	20.4	20.2	21.3
4 personas	92	1	1	3	49	24	24
	24.6	16.7	50.0	100.0	24.4	23.1	30.0
5 personas	59	1	0	0	30	13	17
	15.8	16.7	0.0	0.0	14.9	12.5	21.3
6 personas	50	2	0	0	33	12	7
	13.4	33.3	0.0	0.0	16.4	11.5	8.8
7 personas	22	0	0	0	12	6	4
	5.9	0.0	0.0	0.0	6.0	5.8	5.0
8 personas	13	0	0	0	6	5	2
	3.5	0.0	0.0	0.0	3.0	4.8	2.5
9 personas	2	0	0	0	1	1	0
	0.5	0.0	0.0	0.0	0.5	1.0	0.0
10 personas	2	0	0	0	0	2	0
	0.5	0.0	0.0	0.0	0.0	1.9	0.0
16 personas	1	0	0	0	0	1	0
	0.3	0.0	0.0	0.0	0.0	1.0	0.0



## ¿Cuántas cargas familiares tiene?

Frecuencias % Verticales	SEXO		EDAD				ESTADO_CIVIL				
	Total	Masculino	Femenino	15 - 24 años	25 - 39 años	40 - 54 años	55 a 65 años	Soltero	Casado	Unión Libre	Divorciado
	384	252	132	96	97	97	94	83	96	166	24
		-	-	-	-	-	-	-	-	-	-
1 carga familiar	107	66	41	41	13	22	31	43	16	36	7
	27.9	26.2	31.1	42.7	13.4	22.7	33.0	51.8	16.7	21.7	29.2
2 cargas familiares	142	90	52	36	40	34	32	29	34	62	8
	37.0	35.7	39.4	37.5	41.2	35.1	34.0	34.9	35.4	37.3	33.3
3 cargas familiares	62	42	20	11	21	13	17	7	19	30	5
	16.1	16.7	15.2	11.5	21.6	13.4	18.1	8.4	19.8	18.1	20.8
4 cargas familiares	46	35	11	6	16	19	5	1	16	26	3
	12.0	13.9	8.3	6.3	16.5	19.6	5.3	1.2	16.7	15.7	12.5
5 cargas familiares	19	13	6	2	6	7	4	2	6	10	1
	4.9	5.2	4.5	2.1	6.2	7.2	4.3	2.4	6.3	6.0	4.2
6 cargas familiares	6	4	2	0	1	1	4	1	4	1	0
	1.6	1.6	1.5	0.0	1.0	1.0	4.3	1.2	4.2	0.6	0.0
7 cargas familiares	2	2	0	0	0	1	1	0	1	1	0
	0.5	0.8	0.0	0.0	0.0	1.0	1.1	0.0	1.0	0.6	0.0

**¿Cuántas cargas familiares tiene?**

Frecuencias % Verticales	CIUDAD				ZONA_NEGOCIO		
	GUAYAQUIL	DURAN	LA TRONCAL	MILAGRO	NORTE	CENTRO	SUR
	373	6	2	3	201	104	79
	-	-	-	-	-	-	-
1 carga familiar	105	1	1	0	54	32	21
	28.2	16.7	50.0	0.0	26.9	30.8	26.6
2 cargas familiares	137	3	0	2	65	40	37
	36.7	50.0	0.0	66.7	32.3	38.5	46.8
3 cargas familiares	59	2	1	0	37	12	13
	15.8	33.3	50.0	0.0	18.4	11.5	16.5
4 cargas familiares	45	0	0	1	30	9	7
	12.1	0.0	0.0	33.3	14.9	8.7	8.9
5 cargas familiares	19	0	0	0	12	6	1
	5.1	0.0	0.0	0.0	6.0	5.8	1.3
6 cargas familiares	6	0	0	0	3	3	0
	1.6	0.0	0.0	0.0	1.5	2.9	0.0
7 cargas familiares	2	0	0	0	0	2	0
	0.5	0.0	0.0	0.0	0.0	1.9	0.0

**Tipo de Vivienda**

Frecuencias % Verticales	SEXO		EDAD				ESTADO_CIVIL					
	Total	Masculino	Femenino	15 - 24 años	25 - 39 años	40 - 54 años	55 a 65 años	Soltero	Casado	Unión Libre	Divorciado	Viudo
	385	253	132	97	97	97	94	84	96	166	24	15
	-	-	-	-	-	-	-	-	-	-	-	-
Propia	284	183	101	79	80	61	64	57	75	122	19	11
	73.8	72.3	76.5	81.4	82.5	62.9	68.1	67.9	78.1	73.5	79.2	73.3
Arrendada	101	70	31	18	17	36	30	27	21	44	5	4
	26.2	27.7	23.5	18.6	17.5	37.1	31.9	32.1	21.9	26.5	20.8	26.7

**Tipo de Vivienda**

	CIUDAD			ZONA_NEGOCIO			
Frecuencias % Verticales	GUAYAQUIL	DURAN	LA TRONCAL	MILAGRO	NORTE	CENTRO	SUR
	374	6	2	3	201	104	80
	-	-	-	-	-	-	-
Propia	274	5	2	3	148	77	59
	73.3	83.3	100.0	100.0	73.6	74.0	73.8
Arrendada	100	1	0	0	53	27	21
	26.7	16.7	0.0	0.0	26.4	26.0	26.3

**¿Tiene Seguro médico?**

	SEXO		EDAD				ESTADO_CIVIL					
Frecuencias % Verticales	Total	Masculino	Femenino	15 - 24 años	25 - 39 años	40 - 54 años	55 a 65 años	Soltero	Casado	Unión Libre	Divorciado	Viudo
	385	253	132	97	97	97	94	84	96	166	24	15
		-	-	-	-	-	-	-	-	-	-	-
	0	0	0	0	0	0	0	0	0	0	0	0
<b>Privado</b>	0.0	0.0	0.0	0.0	0.0	0.0	0.0	0.0	0.0	0.0	0.0	0.0
IESS	3	3	0	0	0	1	2	0	2	1	0	0
	0.8	1.2	0.0	0.0	0.0	1.0	2.1	0.0	2.1	0.6	0.0	0.0
Ninguno	382	250	132	97	97	96	92	84	94	165	24	15
	99.2	98.8	100.0	100.0	100.0	99.0	97.9	100.0	97.9	99.4	100.0	100.0

## ¿Tiene Seguro médico?

	CIUDAD				ZONA_NEGOCIO		
	GUAYAQUIL	DURAN	LA TRONCAL	MILAGRO	NORTE	CENTRO	SUR
Frecuencias	374	6	2	3	201	104	80
% Verticales	-	-	-	-	-	-	-
<b>Privado</b>	0	0	0	0	0	0	0
	0.0	0.0	0.0	0.0	0.0	0.0	0.0
<b>IESS</b>	3	0	0	0	2	1	0
	0.8	0.0	0.0	0.0	1.0	1.0	0.0
<b>Ninguno</b>	371	6	2	3	199	103	80
	99.2	100.0	100.0	100.0	99.0	99.0	100.0

**Lugar de  
Nacimiento**

Frecuencias % Verticales	SEXO			EDAD				ESTADO_CIVIL				
	Total	Masculino	Femenino	15 - 24 años	25 - 39 años	40 - 54 años	55 a 65 años	Soltero	Casado	Unión Libre	Divorciado	Viudo
	385	253	132	97	97	97	94	84	96	166	24	15
	-	-	-	-	-	-	-	-	-	-	-	-
Guayaquil	52 13.5	32 12.6	20 15.2	12 12.4	15 15.5	11 11.3	14 14.9	14 16.7	11 11.5	24 14.5	2 8.3	1 6.7
Duran	22 5.7	14 5.5	8 6.1	6 6.2	4 4.1	5 5.2	7 7.4	5 6.0	3 3.1	11 6.6	2 8.3	1 6.7
La Troncal	2 0.5	2 0.8	0 0.0	0 0.0	1 1.0	1 1.0	0 0.0	2 2.4	0 0.0	0 0.0	0 0.0	0 0.0
Milagro	21 5.5	12 4.7	9 6.8	12 12.4	3 3.1	4 4.1	2 2.1	7 8.3	3 3.1	7 4.2	1 4.2	3 20.0
Babahoyo	16 4.2	11 4.3	5 3.8	2 2.1	2 2.1	7 7.2	5 5.3	2 2.4	4 4.2	9 5.4	0 0.0	1 6.7
Cuenca	3 0.8	3 1.2	0 0.0	1 1.0	0 0.0	1 1.0	1 1.1	0 0.0	1 1.0	1 0.6	1 4.2	0 0.0
Quito	5 1.3	3 1.2	2 1.5	1 1.0	0 0.0	3 3.1	1 1.1	1 1.2	2 2.1	1 0.6	1 4.2	0 0.0
Otavalo	20 5.2	13 5.1	7 5.3	5 5.2	8 8.2	2 2.1	5 5.3	2 2.4	6 6.3	7 4.2	4 16.7	1 6.7
Riobamba	16 4.2	8 3.2	8 6.1	3 3.1	4 4.1	4 4.1	5 5.3	6 7.1	5 5.2	4 2.4	0 0.0	1 6.7
Esmeraldas	66 17.1	46 18.2	20 15.2	19 19.6	10 10.3	16 16.5	21 22.3	14 16.7	17 17.7	31 18.7	4 16.7	0 0.0
Portoviejo	101 26.2	73 28.9	28 21.2	20 20.6	36 37.1	24 24.7	21 22.3	16 19.0	27 28.1	48 28.9	6 25.0	4 26.7
Loja	4 1.0	3 1.2	1 0.8	0 0.0	1 1.0	3 3.1	0 0.0	0 0.0	0 0.0	4 2.4	0 0.0	0 0.0
Nobol	6 1.6	3 1.2	3 2.3	2 2.1	0 0.0	2 2.1	2 2.1	1 1.2	0 0.0	5 3.0	0 0.0	0 0.0
Daule	12 3.1	8 3.2	4 3.0	4 4.1	3 3.1	2 2.1	3 3.2	1 1.2	7 7.3	4 2.4	0 0.0	0 0.0
Manta	22 5.7	14 5.5	8 6.1	5 5.2	6 6.2	6 6.2	5 5.3	6 7.1	6 6.3	6 3.6	3 12.5	1 6.7
Ambato	17 4.4	8 3.2	9 6.8	5 5.2	4 4.1	6 6.2	2 2.1	7 8.3	4 4.2	4 2.4	0 0.0	2 13.3

**Lugar de  
Nacimiento**

	CIUDAD				ZONA_NEGOCIO		
	GUAYAQUIL	DURAN	LA TRONCAL	MILAGRO	NORTE	CENTRO	SUR
Frecuencias	374	6	2	3	201	104	80
% Verticales	-	-	-	-	-	-	-
Guayaquil	52 0 13.9 0.0		0 0 0.0 0.0	0 0 0.0 0.0	26 12.9	16 15.4	10 12.5
Duran	16 6 4.3 100.0		0 0 0.0 0.0	0 0 0.0 0.0	14 7.0	5 4.8	3 3.8
La Troncal	0 0 0.0 0.0		2 2 100.0 0.0	0 0 0.0 0.0	2 1.0	0 0.0	0 0.0
Milagro	18 0 4.8 0.0		0 0 0.0 0.0	3 100.0	8 4.0	9 8.7	4 5.0
Babahoyo	16 0 4.3 0.0		0 0 0.0 0.0	0 0 0.0 0.0	7 3.5	3 2.9	6 7.5
Cuenca	3 0 0.8 0.0		0 0 0.0 0.0	0 0 0.0 0.0	1 0.5	1 1.0	1 1.3
Quito	5 0 1.3 0.0		0 0 0.0 0.0	0 0 0.0 0.0	3 1.5	0 0.0	2 2.5
Otavalo	20 0 5.3 0.0		0 0 0.0 0.0	0 0 0.0 0.0	13 6.5	5 4.8	2 2.5
Riobamba	16 0 4.3 0.0		0 0 0.0 0.0	0 0 0.0 0.0	10 5.0	3 2.9	3 3.8
Esmeraldas	66 0 17.6 0.0		0 0 0.0 0.0	0 0 0.0 0.0	37 18.4	16 15.4	13 16.3
Portoviejo	101 0 27.0 0.0		0 0 0.0 0.0	0 0 0.0 0.0	50 24.9	30 28.8	21 26.3
Loja	4 0 1.1 0.0		0 0 0.0 0.0	0 0 0.0 0.0	3 1.5	0 0.0	1 1.3
Nobol	6 0 1.6 0.0		0 0 0.0 0.0	0 0 0.0 0.0	2 1.0	1 1.0	3 3.8
Daule	12 0 3.2 0.0		0 0 0.0 0.0	0 0 0.0 0.0	7 3.5	2 1.9	3 3.8
Manta	22 0 5.9 0.0		0 0 0.0 0.0	0 0 0.0 0.0	12 6.0	7 6.7	3 3.8



## Nivel de Estudio

Frecuencias % Verticales	CIUDAD			ZONA_NEGOCIO			
	GUAYAQUIL	DURAN	LA TRONCAL	MILAGRO	NORTE	CENTRO	SUR
	374	6	2	3	201	104	80
	-	-	-	-	-	-	-
No estudio	2 0		0	0	1	1	0
	0.5 0.0		0.0	0.0	0.5	1.0	0.0
Primaria incompleta	16 0		1	0	6	10	1
	4.3 0.0		50.0	0.0	3.0	9.6	1.3
Primaria completa	73 2		0	1	49	10	17
	19.5 33.3		0.0	33.3	24.4	9.6	21.3
Secundaria incompleta	163 2		0	1	86	46	34
	43.6 33.3		0.0	33.3	42.8	44.2	42.5
Secundaria completa	114 2		1	1	55	36	27
	30.5 33.3		50.0	33.3	27.4	34.6	33.8
Universidad incompleta	6 0		0	0	4	1	1
	1.6 0.0		0.0	0.0	2.0	1.0	1.3
Universidad completa	0 0		0	0	0	0	0
	0.0 0.0		0.0	0.0	0.0	0.0	0.0







