



UNIVERSIDAD CATÓLICA
DE SANTIAGO DE GUAYAQUIL

SISTEMA DE POSGRADO

MAESTRÍA EN FINANZAS Y ECONOMÍA EMPRESARIAL

EXAMEN COMPLEXIVO

“Análisis económico – financiero de la compañía minera Minereicis. S.A.”

Previa a la obtención del Grado Académico de Magíster en Finanzas y Economía
Empresarial

ELABORADO POR:

Econ. Edwin Andrés Salazar Sánchez.

DIRECTOR DE TRABAJO DE TITULACIÓN:

Ing. María Josefina Alcívar Avilés, Mgs.

Guayaquil, 29 de mayo del 2019



UNIVERSIDAD CATÓLICA
DE SANTIAGO DE GUAYAQUIL

SISTEMA DE POSGRADO
MAESTRÍA EN FINANZAS Y ECONOMÍA EMPRESARIAL
CERTIFICACIÓN

Certificamos que el presente trabajo fue realizado en su totalidad por el Econ. Edwin Andrés Salazar Sánchez, como requerimiento parcial para la obtención del Grado Académico de Magíster en Finanzas y Economía Empresarial

Guayaquil, 29 de mayo del 2019

DIRECTOR DE TRABAJO DE TITULACIÓN

Ing. María Josefina Alcívar Avilés, Mgs

REVISORES:

Econ. Jack Chávez García, Mgs.

Econ. Uriel Castillo Nazareno, Ph.D

DIRECTORA DEL PROGRAMA

Econ. Teresa Alcívar Avilés, Ph.D



UNIVERSIDAD CATÓLICA
DE SANTIAGO DE GUAYAQUIL

SISTEMA DE POSGRADO

MAESTRÍA EN FINANZAS Y ECONOMÍA EMPRESARIAL

DECLARACIÓN DE RESPONSABILIDAD

YO, Econ. Edwin Andrés Salazar Sánchez

DECLARO QUE:

El Trabajo de componente teórico del examen complejo “Análisis económico – financiero de la compañía minera Minereicis. S.A.”, previa a la obtención del Grado Académico de Magíster, ha sido desarrollada en base a una investigación exhaustiva, respetando derechos intelectuales de terceros conforme las citas que constan al pie de las páginas correspondientes, cuyas fuentes se incorporan en la bibliografía. Consecuentemente este trabajo es de mi total autoría.

En virtud de esta declaración, me responsabilizo del contenido, veracidad y alcance científico de la tesis del Grado Académico en mención.

Guayaquil, 29 de mayo del 2019

EL AUTOR

Econ. Edwin Andrés Salazar Sánchez



UNIVERSIDAD CATÓLICA
DE SANTIAGO DE GUAYAQUIL

SISTEMA DE POSGRADO

MAESTRÍA EN FINANZAS Y ECONOMÍA EMPRESARIAL

AUTORIZACIÓN

YO, Econ. Edwin Andrés Salazar Sánchez

Autorizo a la Universidad Católica de Santiago de Guayaquil, la publicación en la biblioteca de la institución del Trabajo de componente de examen complejo Maestría titulada: “Análisis económico – financiero de la compañía minera Minereicis. S.A.”, cuyo contenido, ideas y criterios son de mi exclusiva responsabilidad y total autoría.

Guayaquil, 29 de mayo del 2019

EL AUTOR

Econ. Edwin Andrés Salazar Sánchez

URKUND ★ PRO ETA DE URKUND Teresa Alcivar Avilés (maria.alcivar10)

Documento: [EDWIN ANDRES SALAZAR SANCHEZ.pdf](#) (D53930054)

Presentado: 2019-06-17 13:38 (-05:00)

Presentado por: Teresa Alcivar Avilés (maria.alcivar10@cu.ucsg.edu.ec)

Recibido: maria.alcivar10.ucsg@analysis.orkund.com

4% de estas 46 páginas, se componen de texto presente en 4

Lista de fuentes **Bloques**

| Categoría | Enlace/nombre de archivo |
|-----------|---------------------------------------------------------------------------------------------------------|
| | EDWIN ANDRES SALAZAR SANCHEZ (2).pdf |
| | INFORME GANGA.docx |
| | https://inco.org.co/Site/2012/agenda/7-f.pdf |

los recursos con los que cuenta la empresa, para crear valor y mantenerse activa en el mercado. (Memory Consulting, 2018) Se debe tener en consideración que el análisis económico-financiero de una institución, no se rige a reglas pre-elaboradas, sino más bien al criterio del analista encargado de ejecutarlo, el análisis estará en función a lo que interesa estudiar y la cantidad de información disponible, estos dos factores conllevan a determinar los aspectos que se desea estudiar. Para la determinación de los aspectos a estudiarse inciden mucho el sector económico-financiero en el que la empresa realiza su actividad económica y la época del año en la cual se ejecuta el estudio, de igual manera la eficacia de los responsables en la búsqueda de mantener la liquidez y solvencia de la compañía, alimentando su salud financiera y manteniéndose con una

Active Windows

AGRADECIMIENTO

Gratitud a la Universidad Católica de Santiago de Guayaquil, a sus Autoridades y Docentes que contribuyeron a mi formación profesional, de manera muy especial a cada una de las personas que supieron brindarme el apoyo necesario para desarrollar este trabajo investigativo que representa el esfuerzo de estudio y dedicación.

A todas las personas que constituyen la compañía minera MINEREICIS S.A por su ayuda y colaboración desinteresada en cuanto al compartir de información relevante durante el proceso de la investigación y posteriormente por sus buenos deseos para el logro de la presentación final de este trabajo.

DEDICATORIA

El presente trabajo investigativo lo dedico a mis padres Sr. Cesar Alonso Salazar Hidalgo y Sra. Isabel Reina Sánchez Monserrate, puntales importantes en mi formación personal y profesional, ya que han sido quienes fomentan en mí las bases de responsabilidad y deseos de superación para la búsqueda de nuevas metas y obtención de nuevos desafíos.

A mi familia por su apoyo incondicional y permanente para alcanzar este nuevo logro.

ÍNDICE

| | |
|------------------------------------------------------------------------------------------------------------------------------------|------|
| Resumen | XII |
| Abstract. | XIII |
| Introducción. | 2 |
| Antecedentes | 2 |
| El Problema científico | 3 |
| Contexto | 4 |
| Objetivo General. | 5 |
| Objetivos específicos | 5 |
| Metodología | 5 |
| Desarrollo | 6 |
| Introducción | 6 |
| Marco teórico. | 7 |
| La organización empresarial | 7 |
| Análisis económico-financiero. | 9 |
| Análisis de los estados financieros y aplicación de los ratios o indicadores económico – financieros de la empresa Minereicis S.A. | 19 |
| Análisis comparativo objeto del Caso de Estudio | 20 |
| Ratios o indicadores financieros | 21 |
| Ratios o indicadores económicos. | 37 |
| Conclusiones. | 41 |
| Bibliografía. | 44 |

ÍNDICE DE TABLAS

| | |
|-----------------------------------------------------------------------|----|
| Tabla 1 Indicadores de liquidez | 15 |
| Tabla 2. Indicadores de endeudamiento | 16 |
| Tabla 3 Indicadores de gestión | 17 |
| Tabla 4. Indicadores de Rentabilidad | 18 |
| Tabla 5. Indicadores de productividad | 18 |
| Tabla 6 Cálculo del indicador Liquidez Corriente | 21 |
| Tabla 7 Cálculo del indicador Prueba Ácida | 23 |
| Tabla 8 Calculo del indicador del Endeudamiento del Activo | 25 |
| Tabla 9 Calculo del indicador del Endeudamiento Patrimonial | 26 |
| Tabla 10 Calculo del indicador del Apalancamiento | 28 |
| Tabla 11. Calculo del indicador del Apalancamiento | 29 |
| Tabla 12 Calculo del indicador Rotación de Cartera | 31 |
| Tabla 13 Calculo del indicador Rotación de Activo Fijo | 32 |
| Tabla 14 Calculo del indicador Periodo Medio de Cobranza | 34 |
| Tabla 15 Calculo del indicador Impacto Gastos Administración y Ventas | 35 |
| Tabla 16 Calculo del indicador Impacto Gastos Financiero | 36 |
| Tabla 17 Calculo de los indicadores sobre la Rentabilidad | 37 |

ÍNDICE DE FIGURAS

| | |
|--------------------------------------------------------------------------------------------------------------------------------------------------------------------------------------------------------|----|
| Figura 1. Funciones del líder en la organización empresarial. Adaptado de “Organización empresarial: características, tipos y objetivos”. | 8 |
| Figura 2. Esquema del análisis económico – financiero. Adaptado de “CONTABILIDAD Y FINANZAS. Análisis Económico-Financiero”. | 10 |
| Figura 3. Técnicas de análisis económicas-financieras. Adaptado de “Cinco técnicas de análisis económico-financiero para las empresas”. | 13 |
| Figura 4. Fórmula de los indicadores técnicos según metodología de la Superintendencia de Compañías, Valores y Seguros. Tomado de la página web de la Superintendencia de Compañías, Valores y Seguros | 20 |
| Figura 5. Representación gráfica de la tasa de variación de la Liquidez Corriente y sus componentes | 22 |
| Figura 6. Representación gráfica de la tasa de variación de la Prueba Ácida y sus componentes. | 24 |
| Figura 7. Representación gráfica de la tasa de variación de Endeudamiento del Activo | 26 |
| Figura 8. Representación gráfica de la tasa de variación de Endeudamiento Patrimonial | 27 |
| Figura 9. Representación gráfica de la tasa de variación de Apalancamiento | 29 |
| Figura 10. Representación gráfica de la tasa de variación de Apalancamiento financiero entre Patrimonio y Activos Totales | 30 |
| Figura 11. Representación gráfica de la tasa de variación de Ventas, Cuentas por Cobrar y Rotación de Cartera | 32 |
| Figura 12. Representación gráfica de la tasa de variación de Ventas, Activo Fijo y Rotación de Activo Fijo. | 33 |
| Figura 13. Representación gráfica de la tasa de variación de Ventas y Periodo Medio de Cobranza | 36 |

ÍNDICE DE APÉNDICES

| | |
|--------------------------------------------------|--------|
| Apéndice A: Estados de Situación Financiera 2011 | xiii |
| Apéndice B: Estado de Resultado Integral 2011 | xvi |
| Apéndice C: Estado de situación financiera 2012 | xix |
| Apéndice D: Estado de Resultado Integral 2012 | xxi |
| Apéndice E: Estado de Situación Financiera 2013 | xxv |
| Apéndice F: Estado de Resultado Integral 2013 | xxviii |
| Apéndice G: Estado de Situación Financiera 2014 | xxxii |
| Apéndice H: Estado de Resultados Integrales 2014 | xxxv |
| Apéndice I: Estado de situación financiera 2015 | xxxix |
| Apéndice J: Estado de Resultado Integral 2015 | xliii |
| Apéndice K: Estado de situación financiera 2016 | xlviii |
| Apéndice L: Estado de Resultado Integrales 2016 | lii |

Resumen

Dentro del Ecuador la minería está constituido como uno de los sectores más productivos del país, por ende este sector está involucrado dentro de la matriz productiva, donde los entes del estado han visto en ella una necesidad de aplicar regulaciones más fuertes y aprovechar el giro de este negocio para aportar valor agregado al desarrollo del país; debido a esto se han implementado nuevas leyes y reformas tributarias que afectan o benefician a ciertas empresas en el sector indicado.

Por lo tanto, el presente trabajo se basa en la aplicación de ratios económicos – financieros para generar un análisis de la compañía minera Minereicis S.A., cuya fecha de constitución data desde el 2011, la misma que entorno al ámbito de su giro comercial tiene como actividad económica y objeto social según la Superintendencia de Compañías, Valores y Seguros “ejecutar labores mineras, en las fases de prospección, exploración, explotación beneficios, fundición, refinación y cierre de minas, tanto en minerales metálicos y no metálicos”.

Es por ello que, el presente trabajo parte de la enmarcación de las teorías y conceptos de cómo realizar un eficiente análisis económico – financiero, con la explicación de cada uno de los ratios aplicados y su análisis en base a los estados financieros de la empresa. Denotando que las políticas actuales a pesar de la gestión que se realice por las alta gerencia, está complicando la salud económica de las compañías mineras, no logrando estas generar las rentabilidades en los últimos periodos que se esperaría de este sector.

Palabras claves: Ratios financieros, factibilidad económica, Estados Financieros, Minería

Abstract.

Mining within Ecuador is constituted as one of the most productive sources of the sector in the country, therefore this sector is involved within the productive matrix, where the state entities have seen in it a need to apply stronger regulations and take advantage of the turn of this business to add value to the development of the country; Due to this, new laws and tax reforms have been implemented that affect or benefit certain companies in the indicated sector.

Therefore, the present work is based on the application of economic - financial ratios to generate an analysis of the mining company Minereicis SA, whose date of incorporation dates from 2011, the same that around the scope of its commercial turn has as an activity economic and corporate purpose according to the Superintendency of Companies, Securities and Insurance "perform mining work, in the phases of prospecting, exploration, exploitation benefits, smelting, refining and closing of mines, both in metallic and non-metallic minerals."

That is why, this work is based on the framing of the theories and concepts of how to perform an efficient economic - financial analysis, with the explanation of each of the ratios applied and their analysis based on the company's financial statements. Denoting that current policies despite the management made by senior management, is complicating the economic health of mining companies, not achieving these generate returns in the last periods that would be expected from this sector.

Key Words: Financial indicators, economic feasibility, Financial Statements, Mining

Introducción.

Antecedentes

A nivel mundial muchos países ven a la minera como una alternativa para alcanzar el desarrollo económico (Arevalo del Castillo, Barcena Romero, Nuñez Ugarte, & Salinas Gordon, 2017). El Ecuador es un país que posee una considerable riqueza minera, sobretodo en metales como oro, plata y bronce, esta riqueza se estima superior a la petrolera, incluso si la economía del país se basara en la minería, esta experimentaría un crecimiento de 6% del PIB; el estado ecuatoriano decide impulsar el sector minero, con el propósito de inducir un aumento en el PIB nacional, transforma a la minera en motor para alcanzar el cambio de la matriz productiva (Banco Central del Ecuador, 2017).

Según una definición brindada por el Banco Central del Ecuador (BCE), la minería constituye uno de los sectores productivos más importantes del país, debido a que esta actividad consiste en extraer, explorar y aprovechar minerales que se encuentran en la superficie terrestre con la intención de comercializarlos. Por otra parte, de forma general se la considera como la implementación de técnicas y procesos relacionados con la extracción y explotación de yacimientos (Banco Central del Ecuador, 2015).

Dentro de las zonas más representativas en la actividad minera, nos encontramos con el cantón Camilo Ponce Enríquez, perteneciente a la provincia del Azuay, el cual se caracteriza principalmente por el alto nivel de informalidad en el sector minero, lo que supone que esta actividad era poco desarrollada, por la falta de implementación de tecnología, poca inversión extranjera, inadecuados procesos metalúrgicos. (Bustamante, 2017).

El Problema científico

En el 2013, el gobierno ecuatoriano, optó por ejecutar medidas que redujeran la incidencia de minería ilegal en el país, donde una de las áreas intervenidas fue el cantón Ponce Enríquez, esto a través de la Ley de minería expedida en el 2013, la cual reemplazó a la del año 2009. (Domínguez, 2011)

Dentro de los límites del cantón Ponce Enríquez se encuentra el campamento minero de la empresa MINEREICIS S.A., la cual realiza operaciones de extracción, refinación y comercialización de oro, cabe mencionar que sus actividades se realizan con total responsabilidad ambiental, además de que está en una constante búsqueda de mejoras tanto de conocimientos como de tecnología relacionadas a la actividad minera y el manejo de residuos.

Estas circunstancias, en el manejo de una actividad minera amigable con el ambiente y apegada a la normativa legal vigente, conducen a una gestión administrativa empresarial de toda la actividad de MINEREICIS S.A. Por ende, en dicha gestión, no todas las respuestas están elaboradas, por lo cual se debe dar una práctica de medición de indicadores que den seguridad a los inversionistas, de que se está llevando el futuro de la compañía por el camino de la estabilidad financiera y rentabilidad económica.

Teniendo en cuenta los distintos enfoques que se le da al desarrollo del sector minero, que van desde catalizador de inversiones hasta plataforma de desarrollo, resulta necesario responder la siguiente pregunta sobre MINEREICIS S.A.

¿Cuál es la metodología a seguir para evaluar la eficiencia económica y financiera de la empresa minera MINEREICIS S.A.?

Contexto

La realización del presente proyecto permitiría tener una visión realista sobre la salud financiera y económica de una empresa minera recientemente constituida y que opera bajo los preceptos de la minería responsable como es el caso de la empresa minera MINEREICIS S.A., con lo cual se podrá establecer posibles soluciones para evitar que la empresa incurra en un mal manejo de fondos o una deficiente gestión administrativa (Ibarra Mares, 2001).

Es importante, recordar el giro del negocio para comprender de mejor manera el análisis posteriormente realizado, la compañía Minera “Minereicis S.A.”, es una empresa privada, dedicada a la explotación, beneficio, fundición, refinación y exportación de oro en el sector económico primario del Ecuador, con una producción de calidad, eficiente, eficaz y segura en las inversiones; para lo cual se dispone de un departamento de Talento Humano experto y especializado, formado en las disciplinas humanísticas, responsabilidad social y ambiental en el campo de la Minería y Geología.

Los beneficiarios del presente estudio, son la empresa minera MINEREICIS S.A., y el estado, para toma de ejemplo, para empresas del mismo sector, que permitirá tomar medidas para potenciar el sector (Suarez, 2001). De manera indirecta se benefician los trabajadores y sociedad en general puesto que la empresa tomaría las precauciones necesarias para colaborar no solo al crecimiento de la empresa sino también a mantener la estabilidad laboral de los trabajadores (Vera-Colina, Melgarejo-Molina, & Mora-Riapira, 2014). **Objetivos**

Objetivo General.

Realizar un análisis económico - financiero de la compañía minera Minereicis S.A. ubicada en la ciudad de Camilo Ponce Enríquez a través de la aplicación y análisis de ratios con el propósito de conocer su evolución en los periodos 2011 al 2016.

Objetivos específicos

- Evaluar los estados financieros emitidos por la empresa minera MINEREICIS. S.A durante el periodo 2013 -2017, a través de ratios financieros: liquidez, solvencia, gestión y apalancamiento.
- Evaluar los estados financieros emitidos por la empresa minera MINEREICIS. S.A durante el periodo 2013 -2017, a través de ratios económicos: rentabilidad.

Metodología

El método a utilizar en el presente documento es el método descriptivo - deductivo debido a que se trata de un análisis de variables económico – financiero a través de ratios, los cuales se plantean mediante fórmulas establecidas que miden la parte económica empresarial como los son los ratios de rentabilidad y ratios que miden la parte financiera como lo son los ratios de liquidez, solvencia y gestión.

El enfoque a utilizar es de carácter mixto, es decir cuantitativo y cualitativo, porque los resultados que se obtendrán serán en base a estados financieros, por ende la herramienta metodológica a utilizar será la del análisis documental y estadístico, de los diferentes estados proporcionados por la compañía y por las entrevistas que se efectuara al personal de la dirección de la compañía, lo cual alimentara al presente trabajo. Las Fuentes utilizadas serán las documentales en relación a teorías, conceptos y la documentación empresarial.

Desarrollo

Introducción

Este proyecto de investigación presenta como beneficio corregir la planificación estratégica de la empresa para realizar una óptima determinación de los costos, riesgos y ganancias característicos de la actividad, además de saber cuan eficiente es la logística comercial en cuanto a las condiciones de mercado de minerales y a través de la revisión de los indicadores financieros que permitan saber cuan efectivos son los procesos tales como el suministro de materiales, además de conocer cuál es el nivel de liquidez de la empresa (Palma Alcivar & Hurtado Nazareno, 2008).

Con la realización del presente estudio se pretende brindar una idea sobre la salud de la institución a la alta gerencia, con la finalidad de evitar que esta no incurra en la toma de malas decisiones, así como también que su gestión económica aproveche los incentivos que brinda el estado en materia tributaria y que a través del estudio financiero este empiece planes de remediación financiera, para que además de generar valor agregado sea muy atractiva en el mercado bursátil (Herrera, De la Hoz Granadillo, & Vergara, 2012).

Para proceder con el desarrollo del presente apartado, resulta importante brindar una conceptualización de la organización empresarial, la cual es una referencia hacia un conglomerado de actividades, que conforman un plan, en donde se establece el orden jerárquico de la empresa, el cual siempre debe estar bajo la dirección de un profesional de la alta gerencia, quien se encargue de incorporar a dicho plan buenas relaciones entre el personal y los objetivos empresariales, todo esto con el fin de llevarlo a cabo mediante técnicas de eficiencia administrativas, la cuales estarán basadas en la situación económica – financiera de la compañía. (Acosta, 2013).

Para el tratamiento de la información que se obtenga durante el análisis, se utilizará las teorías del análisis económico-financiero, porque nos facilita evaluar la importancia de las cifras, posterior, se aplican las diferentes técnicas que permitan conocer la situación actual de la sociedad, a fin de aterrizar en la optimización y en el equilibrio financiero institucional.

Finalmente, se realizará una aplicación del análisis económico financiero, mediante la técnica de ratios o indicadores financieros, evaluando la condición actual de la compañía minera MINEREICIS S.A.

Marco teórico.

La organización empresarial

La organización empresarial, es un factor clave para que la empresa alcance el éxito en sus gestiones, contar con una buena organización supone como una metodología para ejecutar las actividades de la manera más adecuada, lo que permite reducir costos, ya que evita caer en procesos lentos y poco eficientes. La organización induce a saber tanto las responsabilidades de cada puesto de trabajo, así como también la correcta asignación de funciones, reduciendo gastos innecesarios.

Un factor clave para el establecimiento de la organización empresarial es el líder, por lo general de esta responsabilidad, de competencia de la alta directiva, debido a que existe una estrecha relación entre el líder y la organización empresarial, depende considerablemente del funcionamiento de los sistemas internos. (OBS Business School, 2018)

A continuación se presentan las principales funciones de los líderes, en la organización empresarial:



Figura 1. Funciones del líder en la organización empresarial. Adaptado de “Organización empresarial: características, tipos y objetivos”.(OBS Business School. 2018)

Existen tipos de organización empresarial, como: la organización formal y la organización informal. La organización empresarial formal, se lleva a cabo mediante políticas y planificación anticipadas, como pueden ser cronogramas o manuales de procedimientos. Con respecto a la organización empresarial informal, su diseño esta hecho a base de la autoridad formal, de las cuales se desprenden regulaciones y especificaciones para el canal de comunicación. (LRH, 2016).

Por ende, contar con una organización empresarial, dirigidas por un buen líder, facilita reducir costos y optimiza el plazo de ejecución de los proyectos de una empresa, lo que supone un uso eficiente de los recursos disponibles. Puesto que si no existe una definición o coordinación adecuada para ejecutar un proyecto, podrían causarse además de costos adicionales para la empresa, un doble trabajo para los empleados involucrados en los proyectos.

Para esto, los altos directivos de las empresas deben conocer la salud empresarial económica-financiera de su compañía, mediante las diferentes técnicas de análisis, que conllevan el alcance de los objetivos empresariales a corto, mediano y largo plazo.

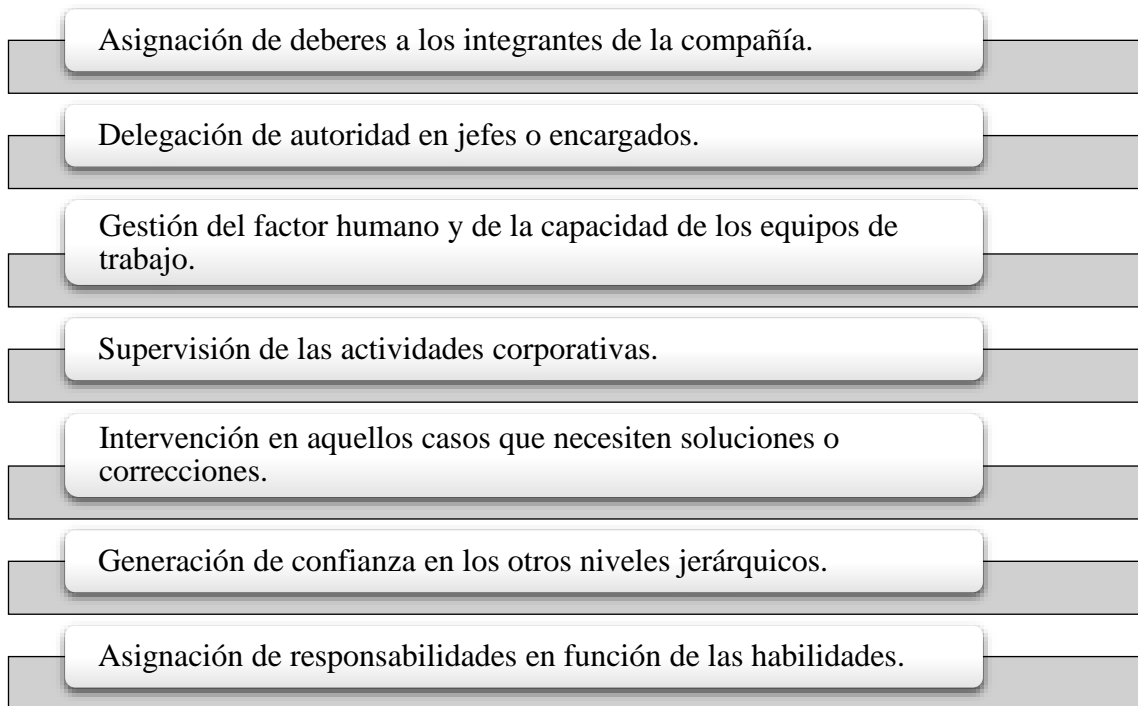
Análisis económico-financiero.

El análisis económico – financiero, es un estudio que induce una visión sobre la capacidad que tiene la empresa objeto de estudio para generar beneficios tanto para sí misma como para los stakeholders inherentes. También permite conocer su capacidad para cumplir con sus compromisos de pago a nivel general. (Memory Consulting, 2018)

El Estudio Económico – financiero, sirve para diagnosticar la viabilidad futura de una institución, esto con la finalidad de reducir la dificultad que conlleva la toma de decisiones, mismas que tienen por destino re-direccionar y optimizar la utilización de los recursos con los que cuenta la empresa, para crear valor y mantenerse activa en el mercado. (Memory Consulting, 2018)

Se debe tener en consideración que el análisis económico – financiero de una institución, no se rige a reglas pre-elaboradas, sino más bien al criterio del analista encargado de ejecutarlo, el análisis estará en función a lo que interesa estudiar y la cantidad de información disponible, estos dos factores conllevan a determinar los aspectos que se desea estudiar.

Para la determinación de los aspectos a estudiarse inciden mucho el sector económico – financiero en el que la empresa realiza su actividad económica y la época del año en la cual se ejecuta el estudio, de igual manera la eficacia de los responsables en la búsqueda de mantener la liquidez y solvencia de la compañía, alimentando su salud financiera y manteniéndose con una economía en el mercado, es decir la rentabilidad de esta. (Escuela de Organización Industrial, 2010)

Por último, la estructura de costes, que hacen referencia por un lado a los costes fijos de una empresa que no varían durante el desarrollo de la actividad económica, mientras que por otro lado están los costos variables que son valores que aumenten y disminuyen según cómo evoluciona la actividad de la empresa. En el momento en que la empresa no puede cubrir estos costes aparece un posible riesgo, de ahí que las empresas clasifiquen y cuantifiquen los costos. (Universidad de Alicante, 2017).

En conclusión, este estudio depende en gran medida del enfoque que le brinde el analista y de los aspectos que la empresa desee evaluar. Para proceder con el análisis económico – financiero, los analistas suelen emplear como principal herramienta los estados financieros de la misma, entre estos el balance de situación inicial y el de resultados. A continuación, se presenta el esquema del análisis económico – financiero:



Figura 2. Esquema del análisis económico – financiero. Adaptado de “CONTABILIDAD Y FINANZAS. Análisis Económico-Financiero”.

Importancia del análisis económico-financiero.

Durante una jornada normal de trabajo, las empresas suelen verse forzadas a tomar decisiones, relacionadas con las finanzas, por lo cual estas decisiones están orientadas a determinar una correcta asignación de recursos financieros escasos, durante un determinado periodo de tiempo, entre diferentes alternativas. (Universidad de Alicante, 2017)

La toma de una decisión financiera, supone, por un lado, un coste para la institución y por otro la obtención de beneficios, mismo que serán generados a través del tiempo, quien toma las decisiones por lo general, no conoce con certeza estos beneficios. Por tal motivo para conocer la situación de la institución es necesario realizar un análisis económico – financiero. (Universidad de Alicante, 2017)

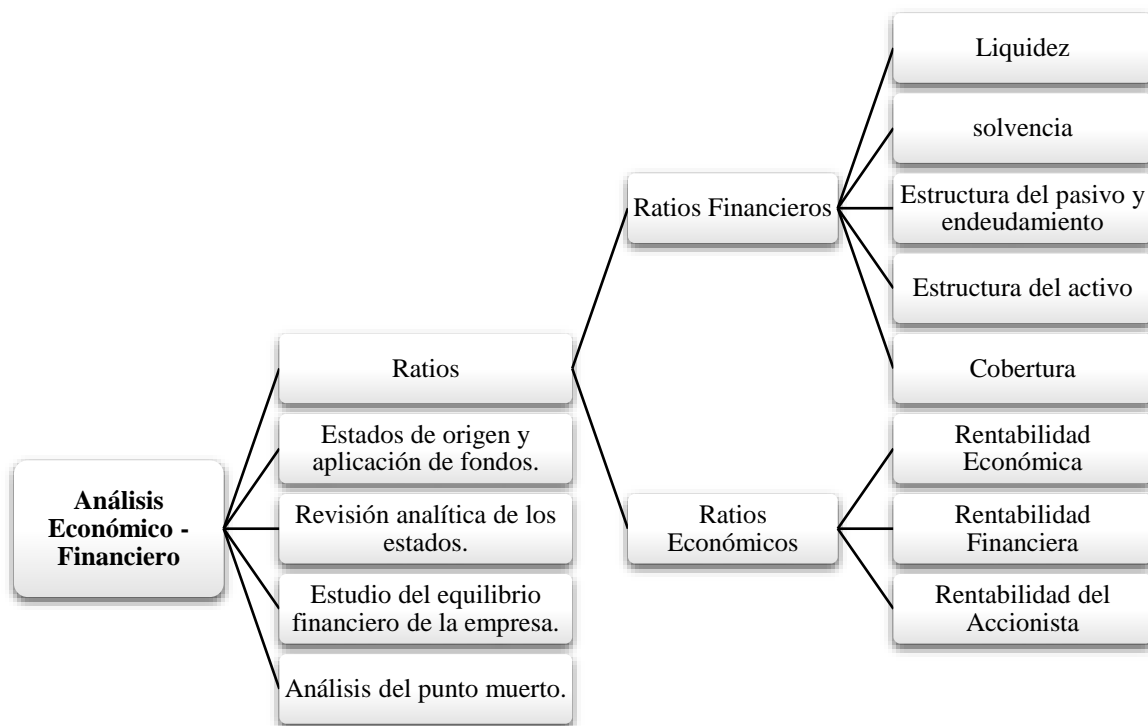
Realizar un análisis económico – financiero brinda una idea de la capacidad que tiene la empresa para cumplir con sus obligaciones de pago, las cuales pueden ser con proveedores, bancos o entidades públicas. Teniendo en consideración que en toda empresa se llevan a cabo proceso de compra – venta y diferentes actividades relacionadas para poder generar recursos que permitan saldar sus obligaciones e iniciar otra vez el proceso productivo. (Universidad de Alicante, 2017)

A través del análisis económico – financiero, además de lo explicado anteriormente se logre saber si la estructura económica – financiera y de coste, le dan una alta viabilidad. Al hacer referencia a una estructura económica, se trata de los activos con los que cuenta la empresa para llevar a cabo sus actividades. (Universidad de Alicante, 2017)

La estructura financiera hace referencia a las distintas fuentes de financiamiento que emplea la empresa, estas fuentes pueden ser recursos propios los cuales provienen de

socios accionistas o también recursos ajenos que pueden provenir de créditos a corto o largo plazo. La combinación óptima de recursos financieros podría ser 30% de recursos propios y 70% de recursos ajenos. (Universidad de Alicante, 2017)

Para que las empresas puedan ser solvente y a la vez cumplir con sus obligaciones de pago, se requiere de un equilibrio entre la estructura económica y financiera. Por tanto, el análisis económico – financiero, determina cuan rentable es la empresa, algo que no solo es de interés de los propietarios sino también de los proveedores a fin de saber si la empresa cuenta con los recursos necesarios para cumplir con los pagos, además los accionistas que desean saber la magnitud de los beneficios que obtendrían tras sus inversión. (Universidad de Alicante, 2017)

Técnicas de análisis económicas-financieras.

El análisis económico - financiero incorpora un conjunto de técnicas, a través de las cuales se pueden medir solidez, rendimientos y riesgos. (Conexión ESAN, 2015).

A continuación, se presentan las 5 técnicas de análisis económico – financiero, empleadas por las empresas:



Figura 3. Técnicas de análisis económicas-financieras. Adaptado de “Cinco técnicas de análisis económico-financiero para las empresas”. (Conexión ESAN. 2015)

El equilibrio económico – financiero.

Con base en el estado de la situación inicial, se pronostica cual será el plan general de contabilidad, el cual permite realizar agrupaciones por conceptos semejantes, respondiendo a un determinado grado de exigibilidad. Las masas de balance son empleadas para ejecutar un análisis. (Escuela de Organización Industrial, 2010)

En la empresa se encuentra un equilibrio financiero, cuando es capaz de cumplir con todas sus deudas y obligaciones tributarias a corto plazo. Existen diferentes situaciones de

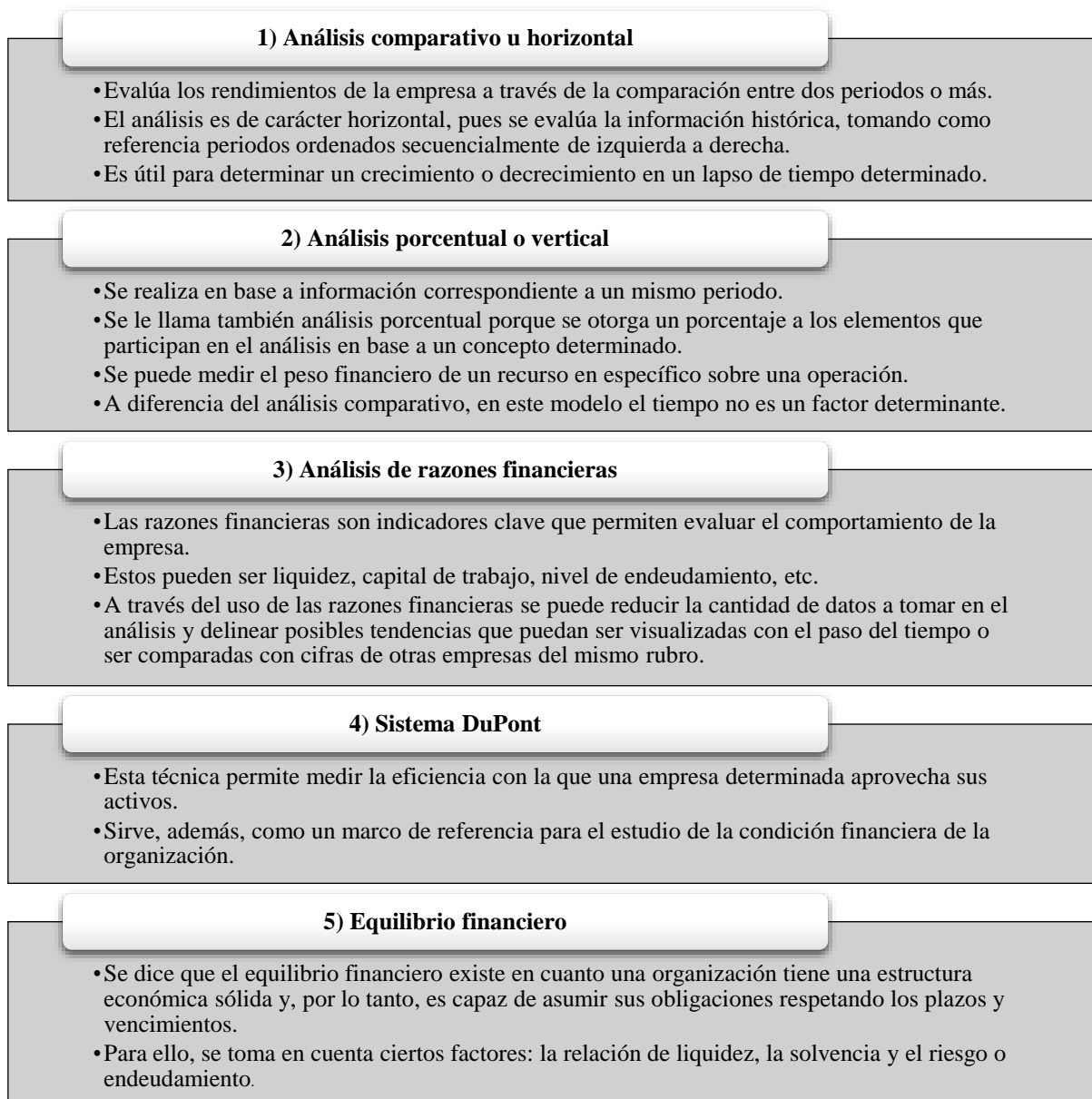
equilibrio financiero, entre estas tenemos, situación de máxima estabilidad, situación normal, situación de inestabilidad y situación de quiebra. (Escuela de Organización Industrial, 2010)

Con respecto a la situación de máxima estabilidad, es frecuente en empresas que fueron constituidas con capitales propios, lo que supone, que estas empresas no tienen deudas con bancos y proveedores. (Escuela de Organización Industrial, 2010)

La situación normal, es aquella en la que las empresas durante sus operaciones, de una u otra forma incurren en financiamiento proveniente de terceros, los cuales son a corto y largo plazo, es decir su estabilidad se mantendrá siempre y cuando los activos a corto plazo que mantienen las empresas puedan cubrir las deudas a corto plazo. (Escuela de Organización Industrial, 2010)

La situación de inestabilidad, se da cuando el monto de los pasivos a corto plazo, crecen de manera desmesurada, y financian solo una parte del activo fijo, lo que es perjudicial para la empresa puesto que si esta cuenta con deudas vencidas, existe la posibilidad de que los recursos con los que cuenta no sean suficientes para poder hacerles frente. (Escuela de Organización Industrial, 2010)

A pesar de lo antes descrito, esta situación aún permite tomar acciones para corregir las anomalías, puesto que se podría liquidar parte del activo fijo, además de que se podría iniciar gestiones para refinanciar la deuda y a la vez renegociar los plazos, pasando de corto plazo a mediano o largo plazo, por último podrían solicitar préstamos bancarios para poder cubrir estas deudas. (Escuela de Organización Industrial, 2010)

La situación de quiebra, entran en escena el activo real y el activo ficticio, siendo el activo real, aquel que en caso de liquidación podría generar valor para cancelar deuda con

los acreedores de la empresa, mientras que el activo ficticio, no tiene un valor de mercado. En este tipo de situaciones el activo real, no permite cubrir las deudas con terceros, esto debido a que el activo ficticio creció a lo largo del tiempo, llevando a la empresa a una situación de quiebra. (Escuela de Organización Industrial, 2010)

Los ratios o indicadores económicos-financieros.

Existen diferentes indicadores, los cuales permiten emitir un diagnóstico sobre la situación financiera que atraviesa la empresa, el punto de partida para la revisión de los distintos tipos de indicadores financieros, son los indicadores de liquidez. Los cuales sirven para determinar, la capacidad que tiene la empresa para transformar activos y pasivos corrientes, en dinero efectivo, para posteriormente saldar compromisos de pago. (INCP, 2012)

Ratios financieros.

A continuación, se presentan los diferentes indicadores de liquidez, junto con sus respectivas fórmulas de cálculo y la manera en que se deben interpretar:

Tabla 1
Indicadores de liquidez

| Indicador | Fórmula | Interpretación |
|-------------------------|----------------------------------------------------------|-------------------------------------------------------------------------------------------------------------------------------|
| Razón corriente | Activo Corriente/ Pasivo Corriente | Indica la capacidad que tiene la empresa para cumplir con sus obligaciones financieras, deudas o pasivos a corto plazo. |
| Prueba ácida | (Activo Corriente – Inventarios)/ Pasivo Corriente | Revela la capacidad de la empresa para cancelar sus obligaciones corrientes, pero sin contar con la venta de sus existencias. |
| Capital neto de trabajo | Activo Corriente – Pasivo Corriente | Muestra el valor que le quedaría a la empresa, después de haber pagado sus pasivos de corto plazo |

Adaptado de “Principales indicadores financieros y de gestión”.

Los indicadores de endeudamientos, permiten determinar la participación que tienen los acreedores en el financiamiento de la empresa, y el nivel de conveniencia que tiene dicho

endeudamiento para la empresa. En el caso de los acreedores este indicador les permite conocer el riesgo al que incurren. (INCP, 2012)

A continuación, se presentan los diferentes indicadores de endeudamiento, junto con sus respectivas fórmulas de cálculo y la manera en que se deben interpretar:

Tabla 2.
Indicadores de endeudamiento

| Indicador | Fórmula | Interpretación |
|------------------------------------------|--------------------------------------------------------------------|--------------------------------------------------------------------------------------------------------------------------------------------------------------------------------------------------------------------------------------------------------------------------------------|
| Endeudamiento | $\frac{\text{Pasivo total con terceros}}{\text{Activo Total}}$ | Por cada peso invertido en activos, cuánto está financiado por terceros y qué garantía está presentando la empresa a los acreedores. |
| Autonomía | $\frac{\text{Pasivo total con terceros}}{\text{Patrimonio}}$ | Mide el grado de compromiso del patrimonio de los asociados con respecto al de los acreedores. |
| Índice de desarrollo de nuevos productos | $\frac{\text{Pasivo corriente}}{\text{Pasivo total con terceros}}$ | Se interpreta diciendo que en la medida que se concentra la deuda en el pasivo corriente con un resultado mayor que uno (1) se atenta contra la liquidez, y si la concentración es menor que uno (1) se presenta mayor solvencia y el manejo del endeudamiento es a más largo plazo. |

Adaptado de “Principales indicadores financieros y de gestión”.

“Los indicadores de eficiencias, establecen una relación entre los recursos y el producto de la ejecución de un proceso, puesto que ambos miden el rendimiento de los recursos empleados para ejecutar un proceso y la eficiencia de la ejecución del proceso” (INCP, 2012). A continuación, se presentan los diferentes indicadores de eficiencia, junto con sus respectivas fórmulas de cálculo y la manera en que se deben interpretar:

Tabla 3

Indicadores de gestión

| Indicador | Fórmula | Interpretación |
|----------------------------|--------------------------------------------------------------|-----------------------------------------------------------------------------------------------------|
| Rotación de inventarios | Costo de Mercancías vendidas/ Inventario promedio | Presenta las veces que los costos en inventarios se convierten en efectivo o se colocan a crédito. |
| Inventarios en existencias | (Inventario promedio x 365)/ Costo de Mercancías vendidas | Mide el número de días de inventarios disponibles para la venta. |
| Rotación de cartera | Ventas a crédito/ Cuentas por cobrar promedio | Mide el número de veces que las cuentas por cobrar giran en promedio, durante un periodo de tiempo. |
| Periodos de cobro | (Cuentas por cobrar promedio x 365)/ Ventas a crédito | Mide la frecuencia con que se recauda la cartera. |
| Rotación de activos | Ventas Netas/ Activo Total | Es un indicador de productividad. Mide cuántos pesos genera cada peso invertido en activo total. |
| Rotación de proveedores | Compras del periodo/ Proveedores promedio | Muestra cuántas veces se paga a los proveedores durante un ejercicio. |

Adaptado de “Principales indicadores financieros y de gestión”.

Los indicadores de eficacia, entre otras cosas establecen una comparación entre los procesos que se hacen y los que se deberían hacer, es decir, se enfoca en la consecución de los objetivos propuestos. En relación con el cliente, estos indicadores permiten determinar los requerimientos del cliente, a través de una comparación entre el producto que entrega el proceso y lo que se espera recibir del proceso. (INCP, 2012)

A continuación, se presentan los diferentes indicadores de eficacia, junto con sus respectivas fórmulas de cálculo y la manera en que se deben interpretar:

Tabla 4.

Indicadores de Rentabilidad

| Indicador | Fórmula | Interpretación |
|----------------------------------|-------------------------------------------------------------------------|---------------------------------------------------------------------------------------------------------|
| Margen bruto de utilidad | $\frac{\text{Utilidad Bruta}}{\text{Ventas Netas} \times 100}$ | Por cada peso vendido, cuánto se genera para cubrir los gastos operacionales y no operacionales. |
| Rentabilidad sobre ventas | $\frac{\text{Utilidad Neta}}{\text{Ventas Netas} \times 100}$ | Es la relación que existe de las utilidades después de ingresos y egresos no operacionales e impuestos. |
| Rentabilidad sobre activos | $\frac{\text{Utilidad Bruta}}{\text{Activo Total}}$ | Mide la rentabilidad de los activos de una empresa. |
| Rentabilidad sobre el patrimonio | $\frac{\text{Utilidad Neta}}{\text{Patrimonio}}$ | Refleja el rendimiento tanto de los aportes como del superávit acumulado. |
| Utilidad por acción | $\frac{\text{Utilidad Neta}}{\text{Número de acciones en circulación}}$ | Es otra medida para conocer la eficacia de la administración y entregar a los asociados. |

Adaptado de “Principales indicadores financieros y de gestión”.

“Los indicadores de productividad, se enfocan en medir, la producción de una unidad de trabajo o un hombre durante un determinado periodo de tiempo, y lo eficiente y eficaz que pueden ser los procesos productivos” (INCP, 2012). A continuación, se presentan los diferentes indicadores de productividad, junto con sus respectivas fórmulas de cálculo y la manera en que se deben interpretar:

Tabla 5.

Indicadores de productividad

| Indicador | Descripción |
|------------------|--------------------------------------------------------------------------------------------------------------------------------------------------------------------------------------------------------------------------------------------------------------------------|
| Índice DUPONT | Es una forma de integrar un indicador de rentabilidad con otro de actividad con el propósito de determinar si un rendimiento de inversión es procedente del uso eficiente de los recursos para generar ventas o del margen neto de utilidad que dichas ventas produzcan. |

Adaptado de “Principales indicadores financieros y de gestión”.

Análisis de los estados financieros y aplicación de los ratios o indicadores económico – financieros de la empresa Minereicis S.A.

Para la presente sección se aplicarán los 20 indicadores técnicos o económicos – financieros proporcionados preliminarmente por la Superintendencia de Compañías, Valores y Seguros, estos están divididos en cuatro tipos de indicadores, los cuales son de:

- Liquidez
- Solvencia
- Gestión, y
- Rentabilidad

La fuente de información para la construcción de estos indicadores, parten particularmente de dos:

- Estados financieros auditados de la página web de la Superintendencia de Compañías, Valores y Seguros.
- Información contable y financiera proporcionada por la empresa Minereicis S.A.

| FACTOR | INDICADORES TECNICOS | FORMULA |
|-----------------|---------------------------------------------|-------------------------------------------------------------------------|
| 1. LIQUIDEZ | 1. LIQUIDEZ CORRIENTE | ACTIVO CORRIENTE/PASIVO CORRIENTE |
| | 2. PRUEBA ACIDA | ACTIVO CORRIENTE - INVENTARIOS/PASIVO CORRIENTE |
| 2. SOLVENCIA | 1. ENDEUDAMIENTO DEL ACTIVO | PASIVO TOTAL/ACTIVO TOTAL |
| | 2. ENDEUDAMIENTO PATRIMONIAL | PASIVO TOTAL/PATRIMONIO |
| | 3. ENDEUDAMIENTO DEL ACTIVO FIJO | PATRIMONIO/ACTIVO FIJO NETO |
| | 4. APALANCAMIENTO | ACTIVO TOTAL/PATRIMONIO |
| | 5. APALANCAMIENTO FINANCIERO | (UAI/PATRIMONIO)/(UAI/ACTIVOS TOTALES) |
| 3. GESTION | 1. ROTACION DE CARTERA | VENTAS/CUENTAS POR COBRAR |
| | 2. ROTACION DE ACTIVO FIJO | VENTAS/ACTIVO FIJO |
| | 3. ROTACION DE VENTAS | VENTAS/ACTIVO TOTAL |
| | 4. PERIODO MEDIO DE COBRANZAS | (CUENTAS POR COBRAR*365)/COMPRAS |
| | 5. PERIODO MEDIO DE PAGO | (CUENTAS Y DOCUMENTOS POR PAGAR*365)/COMPRAS |
| | 6. IMPACTO GASTOS ADMINISTRATIVOS Y VENTAS | GASTOS ADMINISTRATIVOS Y DE VENTAS/VENTAS |
| | 7. IMPACTO DE LA CARGA FINANCIERA | GASTOS FINANCIEROS/VENTAS |
| 4. RENTABILIDAD | 1. RENTABILIDAD NETA DEL ACTIVO (DU-PONT) | (UTILIDAD NETA/VENTAS)*(VENTAS/ACTIVO TOTAL) |
| | 2. MARGEN BRUTO | VENTAS NETAS - COSTO DE VENTAS/VENTAS |
| | 3. MARGEN OPERACIONAL | UTILIDAD OPERACIONAL/VENTAS |
| | 4. RENTABILIDAD NETA DE VNTAS (MARGEN NETO) | UTILIDAD NETA/VENTAS |
| | 5. RENTABILIDAD OPERACIONAL DEL PATRIMONIO | UTILIDAD OPERACIONAL/PATRIMONIO |
| | 6. RENTABILIDAD FINANCIERA | (VENTAS/ACTIVO)*(UAI/VENTAS)*(ACTIVO/PATRIMONIO) *(UAI/UAI)*(UN/UAI) |

Figura 4. Fórmula de los indicadores técnicos según metodología de la Superintendencia de Compañías, Valores y Seguros. Tomado de la página web de la Superintendencia de Compañías, Valores y Seguros

Análisis comparativo objeto del Caso de Estudio

En la presente sección se realizará la implementación de los indicadores económicos - financieros según la metodología de la Superintendencia de Compañías, Valores y Seguros,

Los indicadores están categorizados en dos secciones, los cuales se muestran a continuación:

- Ratios o indicadores financieros.
 - Ratios o indicadores de liquidez
 - Ratios o indicadores de Solvencia

- Ratios o indicadores de Gestión
- Ratios o indicadores económicos.
 - Ratios o indicadores de Rentabilidad

Ratios o indicadores financieros

Ratios o indicadores de Liquidez

Liquidez Corriente: Para la construcción de este indicador se necesita dos rubros principales tales como Activo Corriente y el Pasivo corriente, y trata de explicar cuál es la respuesta de cumplir con las obligaciones monetarias de la compañía a corto plazo, el indicador ideal es uno, sin embargo, en un escenario real un indicador aceptable es cercano a uno (Superintendencia de Compañías, Valores y Seguros, 2011)

Tabla 6

Cálculo del indicador Liquidez Corriente

| Cuentas | 2011 | 2012 | 2013 | 2014 | 2015 | 2016 |
|--------------------|---------------|-----------------|-----------------|-----------------|-----------------|-----------------|
| Activo Corriente | \$ 135.429,63 | \$ 686.518,04 | \$ 746.015,85 | \$ 1.085.832,53 | \$ 1.041.776,98 | \$ 901.042,31 |
| Pasivo Corriente | \$ 736.430,82 | \$ 1.324.180,03 | \$ 1.112.627,81 | \$ 1.753.409,08 | \$ 1.561.955,08 | \$ 1.468.627,67 |
| Liquidez Corriente | \$ 0,18 | \$ 0,52 | \$ 0,67 | \$ 0,62 | \$ 0,67 | \$ 0,61 |

Cifras tomadas de la empresa Minereicis

En cuanto al cálculo que se realiza en la tabla 6, se muestran los rubros de activos corrientes y pasivos corrientes desde el año 2011 hasta el año 2016, cifras tomadas de la empresa Minereicis, en donde indica que en el año 2011 la liquidez corriente se situó en 0,18 lo que implica que la relación entre activo y pasivo corriente hubo una desnivelación en cuanto a este último, es decir excesivo endeudamiento por cubrir al corto plazo, sin embargo en el transcurso de los años el indicador se situó entre 0,52 (2012) y 0,61 (2016), por lo que se puede concluir que el nivel de aceptación del indicador es medio o normal.

En relación a la variación y crecimiento promedio, para cada rubro de las cuentas, activo corriente, pasivo corriente y liquidez corriente, en cuanto a las variaciones más

representativa tenemos la recuperación de la empresa analizada de la cuenta activo corriente en el año 2012 tuvo un incremento del 406,9% en comparación del año 2011, aunque los pasivos corrientes crecieron también pero no al mismo ritmo de los activos, lo cual se puede reflejar en la tasa de variación del indicador; en cuanto a la tasa de crecimiento promedio anual se evidencia un crecimiento promedio del 46% del activo corriente en comparación al 15% del pasivo corriente por lo cual se confirma lo argumentado anteriormente en donde los pasivos crecieron a menor ritmo que los activos corrientes.



Figura 5. Representación gráfica de la tasa de variación de la Liquidez Corriente y sus componentes

Prueba Ácida: Este indicador a diferencia del anterior analizado, es un poco más rígido en sus resultados, dicho en otra palabra muestra el nivel de liquidez, o el nivel de respuesta de cubrir obligaciones financieras sin tomar en cuenta los inventarios de la compañía, el nivel óptimo de igual es llegar a uno, tomando en consideración que si en el anterior se torna complicado llegar al óptimo en este será aún mayor (Superintendencia de Compañías, Valores y Seguros, 2012).

Tabla 7

Cálculo del indicador Prueba Ácida

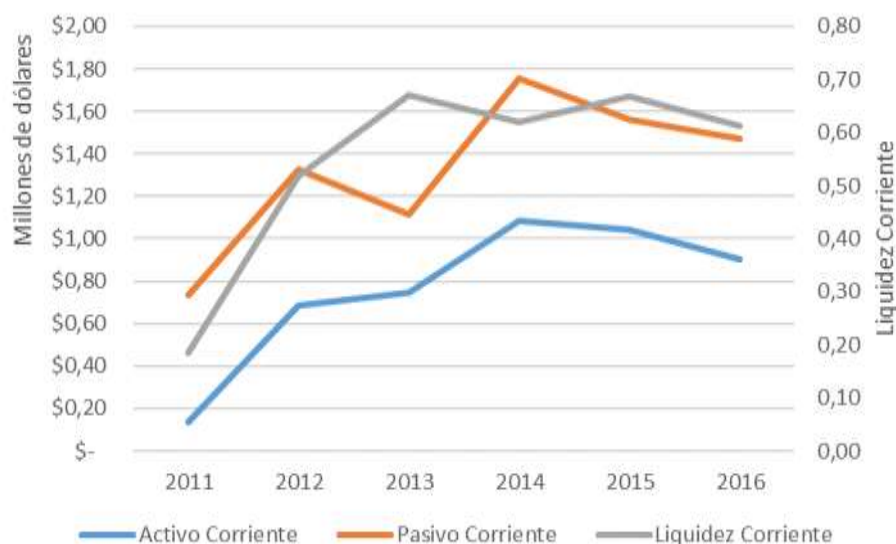
| Cuentas | 2011 | 2012 | 2013 | 2014 | 2015 | 2016 |
|------------------|---------------|-----------------|-----------------|-----------------|-----------------|-----------------|
| Activo Corriente | \$ 135.429,63 | \$ 686.518,04 | \$ 746.015,85 | \$ 1.085.832,53 | \$ 1.041.776,98 | \$ 901.042,31 |
| Pasivo Corriente | \$ 736.430,82 | \$ 1.324.180,03 | \$ 1.112.627,81 | \$ 1.753.409,08 | \$ 1.561.955,08 | \$ 1.468.627,67 |
| Inventario | \$ 72.883,46 | \$ 65.346,23 | \$ 65.346,23 | \$ 270.486,27 | \$ 710.653,18 | \$ 475.674,31 |
| Prueba Acida | \$ 0,08 | \$ 0,47 | \$ 0,61 | \$ 0,47 | \$ 0,21 | \$ 0,29 |

Cifras tomadas de la empresa Minereicis

De los resultados obtenidos de la tabla 7 se muestran los rubros de Activo Corriente, Pasivo Corriente, Inventario y el cálculo del indicador prueba ácida, como se evidencia los resultados de la misma son menores proporcionalmente a lo mostrado en los resultados de los indicadores de Liquidez Corriente, como es de esperarse en el año 2011 se muestra un valor de 0,08, considerado un indicador muy inferior teniendo en cuenta que se está restando el rubro de inventario, sin embargo después del año 2012 los valores oscilan entre 0,47 a 0,61 (2013), Terminando para el 2016 en 0.29, lo cual nos indica, que por cada dólar de deuda que mantiene la compañía este solo cuenta con 0.29 fracción de dólar para cubrir dicha deuda de manera inmediata.

En cuanto a las tasas de variación representativas del indicador Prueba Ácida, se obtiene un incremento significativo en el año 2012 de 452% en comparación al año 2011, sin embargo, las tasas se situaron entre -24% (2014) y 36,6% (2016); con respecto a las tasas de crecimiento promedio anual, el de inventario se situó en 46% y el de prueba ácida se ubicó en un 28%.



Figura 6. Representación gráfica de la tasa de variación de la Prueba Ácida y sus componentes.

Por ende, en los periodos del 2011 al 2016 la compañía Minera MINEREICIS, presenta problemas de liquidez, ya sea esta de manera corriente o de manera inmediata en cubrir sus deudas corrientes, es decir, si nos situamos en el peor de los escenarios donde la deuda corriente es exigida de manera inmediata, la empresa no podrá cubrir dichas deudas dejándola totalmente sin liquidez, la cual evocara en que esta busque otras maneras de cubrimiento de deuda.

Esto se debe, a que la empresa es una empresa minera, adquirida a través del paso de sociedad a compañía, lo cual acarrea mantener endeudamiento inicial fuerte con relación al total de activos corrientes que maneja. Lo que se debe recordar es que es una empresa joven donde la inversión para sus operaciones es significativas, lo cual indica el apropiamiento de deuda con terceros.

Ratios o indicadores de Solvencia

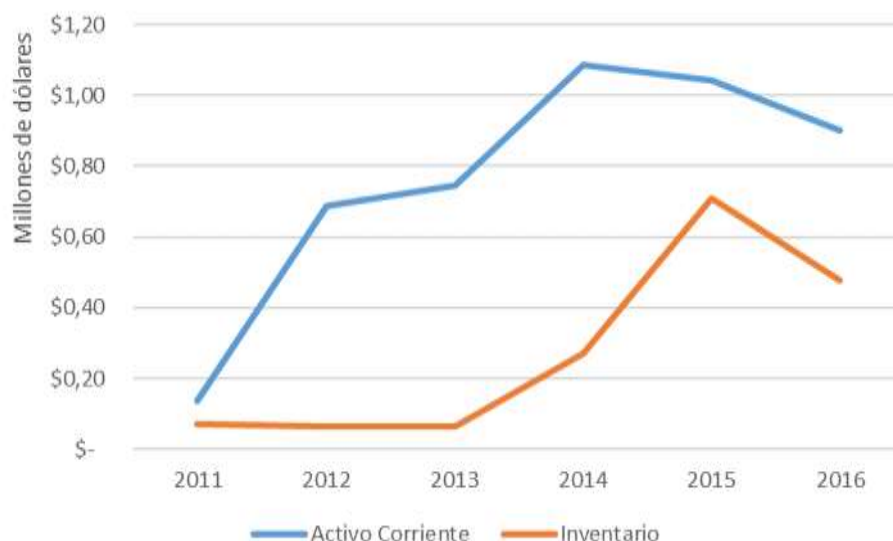
Endeudamiento del Activo: Este indicador analiza el nivel de endeudamiento que tiene la empresa con respecto a su nivel de activos, mientras más alto es el indicador más endeudamiento representa para la empresa por el lado del numerador sin embargo por el

lado del denominador si el indicador es bajo, es por una posible descapitalización de la empresa (Superintendencia de Compañías, Valores y Seguros, 2013).

Tabla 8

Calculo del indicador del Endeudamiento del Activo

| Cuentas | 2011 | 2012 | 2013 | 2014 | 2015 | 2016 |
|------------------|---------------|-----------------|-----------------|-----------------|-----------------|-----------------|
| Pasivo Total | \$ 736.430,82 | \$ 1.324.180,03 | \$ 1.112.627,81 | \$ 1.753.409,08 | \$ 1.757.872,33 | \$ 1.468.627,67 |
| Activo Total | \$ 899.955,28 | \$ 2.513.200,90 | \$ 2.982.673,64 | \$ 3.390.339,40 | \$ 3.333.295,12 | \$ 3.058.731,15 |
| Endeudamiento A. | \$ 0,82 | \$ 0,53 | \$ 0,37 | \$ 0,52 | \$ 0,53 | \$ 0,48 |

Cifras tomadas de la empresa Minereicis

De lo analizado en el indicador Endeudamiento del Activo en la tabla 8, en el año 2011 se evidenció un indicador de 0,82, lo cual se detalló un indicador alto, es decir existió un elevado endeudamiento sin embargo en el pasar de los años este indicador disminuyó lo que explicó una disminución también del endeudamiento o del pasivo total, dicho valor se situó entre el 0,37 (2013) y el 0,53 (2015).

Del análisis de los rubros evidenciados, las variaciones más representativos, en el año 2012 el pasivo tuvo un incremento del 79,8% y el activo experimentó en un 179,3%, sin embargo, el pasivo disminuyó en mayor proporción que el activo, en cuanto a la tasa de crecimiento promedio anual, el indicador endeudamiento del activo se evidenció una disminución promedio del 10%.

Por ende, se analiza que a través de las operaciones que mantiene la empresa, el endeudamiento en base al activo total va disminuyendo, con ello se puede evidenciar el crecimiento positivo empresarial y fortalecimiento de la estructura activa de esta firma.



Figura 7. Representación gráfica de la tasa de variación de Endeudamiento del Activo

Endeudamiento Patrimonial: Este indicador muestra la fuente de financiamiento que tiene la empresa, este puede ser de dos vías, una por financiamiento externo, es decir por parte de sus acreedores (pasivo) y otro financiamiento denominado interno que es por parte de los propietarios de la empresa (patrimonio) (Superintendencia de Compañías, Valores y Seguros, 2014).

Tabla 9

Calculo del indicador del Endeudamiento Patrimonial

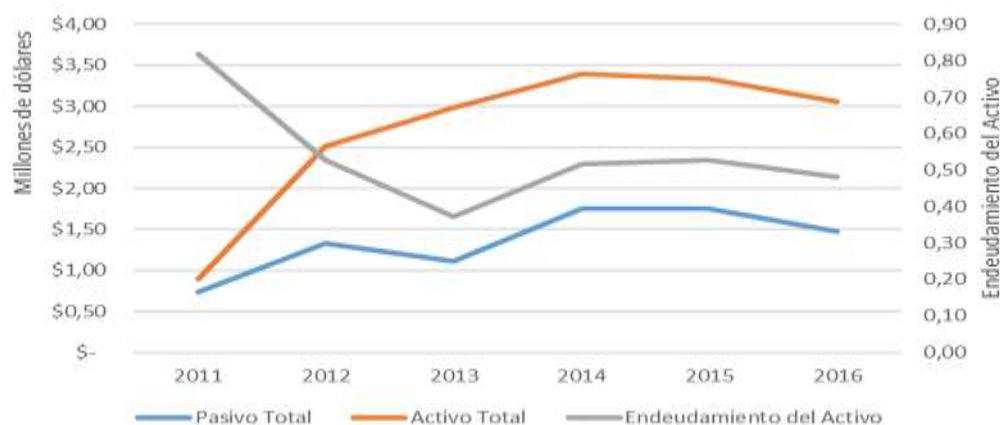
| Cuentas | 2011 | 2012 | 2013 | 2014 | 2015 | 2016 |
|------------------|---------------|-----------------|-----------------|-----------------|-----------------|-----------------|
| Pasivo Total | \$ 736.430,82 | \$ 1.324.180,03 | \$ 1.112.627,81 | \$ 1.753.409,08 | \$ 1.757.872,33 | \$ 1.468.627,67 |
| Patrimonio | \$ 163.534,46 | \$ 1.189.020,87 | \$ 1.189.020,87 | \$ 1.426.448,76 | \$ 1.557.949,21 | \$ 1.590.103,50 |
| Endeudamiento P. | \$ 4,50 | \$ 1,11 | \$ 0,94 | \$ 1,23 | \$ 1,13 | \$ 0,92 |

Cifras tomadas de la empresa Minereicis

De los resultados obtenidos en la tabla 9, se aprecia que en el indicador Endeudamiento Patrimonial, en el año 2011, fue de 4,50, lo que indica que la mayor parte del financiamiento de la empresa se dio vía endeudamiento representado por el Pasivo, con una relación de 4 a 1 con respecto al financiamiento vía patrimonio, sin embargo, a partir del año 2012 el indicador se situó entre 0,92 (2016) a 1,23 (2014), lo que indica que hubo un incremento significativo del financiamiento interno es decir vía patrimonio, lo cual significa que los socios de la compañía ejercieron su responsabilidad con la compañía en la inyección de financiamiento.

En cuanto al análisis de la variación, de los tres rubros analizados, Pasivo Total, Patrimonio y Endeudamiento Patrimonial, tomando en consideración los indicadores representativos, el patrimonio fue afectado positivamente en un 627,1% en el año 2012 en comparación al 2011, y la tasa de crecimiento promedio anual es del 58%; en relación, al endeudamiento patrimonial la tasa de crecimiento promedio anual es del -27%, lo que implicó la relación inversa entre el pasivo y el patrimonio, el primero con tendencia negativa y el segundo tendencia positiva.

Como se evidencio anteriormente, el uso de deuda en la mayoría de los periodos para la operación de la empresa supero el patrimonio que este está implicado dentro de la compañía para la generación de la actividad, lo cual es natural al ser una empresa joven, que inicia sus operaciones con endeudamiento con terceros y al final mantener un equilibrio de obligación empresarial 50 50.



Figura 8. Representación gráfica de la tasa de variación de Endeudamiento Patrimonial

Apalancamiento: El presente indicador explica el número de dólares de patrimonio que aporta monetariamente para obtener cada dólar del nivel de activos, lo que en términos financieros explica si existe un mayor grado de aportación de la rentabilidad sobre cada

capital invertido en comparación al nivel de costo aportado por terceros (accionistas) (Superintendencia de Compañías, Valores y Seguros, 2015).

Tabla 10

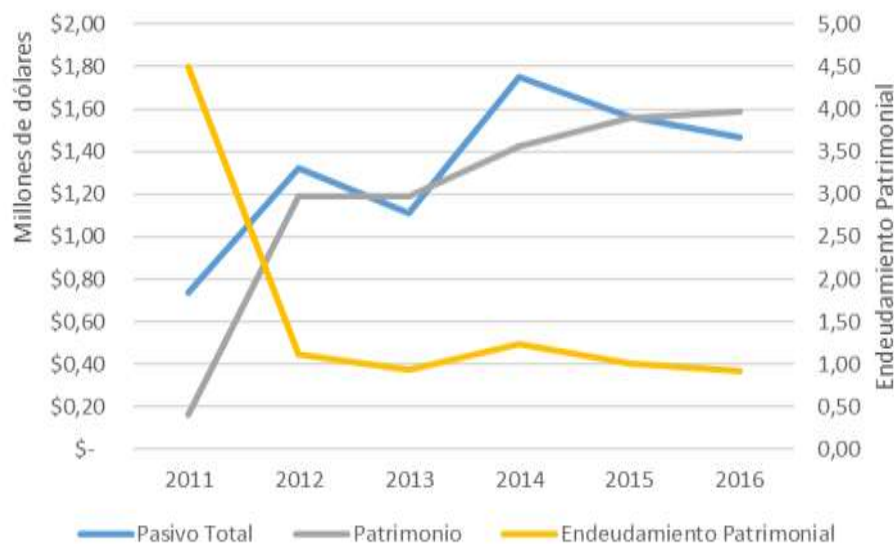
Calculo del indicador del Apalancamiento

| Cuentas | 2011 | 2012 | 2013 | 2014 | 2015 | 2016 |
|----------------|---------------|-----------------|-----------------|-----------------|-----------------|-----------------|
| Activo Total | \$ 135.429,63 | \$ 686.518,04 | \$ 746.015,85 | \$ 1.085.832,53 | \$ 1.041.776,98 | \$ 901.042,31 |
| Patrimonio | \$ 163.534,46 | \$ 1.189.020,87 | \$ 1.189.020,87 | \$ 1.426.448,76 | \$ 1.557.949,21 | \$ 1.590.103,50 |
| Apalancamiento | \$ 0,83 | \$ 0,58 | \$ 0,63 | \$ 0,76 | \$ 0,67 | \$ 0,57 |

Cifras tomadas de la empresa Minereicis

De lo indicado en la tabla 10, según los resultados del indicador del Apalancamiento, se obtiene en el año 2011, un valor de 0,83, lo que detalla que la relación de Activo Total en comparación al Patrimonio, se obtiene un peso importante para el primero, lo que se obtiene como análisis que por cada dólar invertido por los terceros se obtiene 0,83 de Activo, sin embargo, para el año 2012, ese nivel disminuyó a lo largo del horizonte de tiempo analizado, situándose entre 0,58 (2012) a 0,76 (2014), por lo que se puede analizar que el nivel de rendimiento de los activos ha disminuido.

El análisis de las variaciones y crecimiento de las cuentas, se refleja dos cifras significativas para el primer análisis, un incremento del activo total del 406,9% en el año 2012 y con respecto al patrimonio se obtuvo un incremento del 627,1% en el mismo año; en referente a la tasa de crecimiento promedio anual en donde el indicador de apalancamiento se reflejó en una tasa de decrecimiento de -7%.

Evidenciando, la tabla 11, el indicador en todo el periodo se mantiene por debajo del indicador 1, es decir, que los activos están siendo financiados por menos valor por el patrimonio dado por los accionistas, y se entendería como un reembolso para los accionistas del sobrante.



Figura 9. Representación gráfica de la tasa de variación de Apalancamiento

Apalancamiento Financiero: Este indicador analiza cual es la relación entre la rentabilidad del negocio en función del financiamiento que pueda tener la empresa, es decir mide el impacto que tienen los gastos financieros producto por ejemplo de préstamos comerciales en las utilidades analizadas, estas son Utilidad antes de interés e impuestos (UAI) y Utilidad antes de impuestos (UAI); a diferencia de la fórmula de cálculo de este indicador con respecto a otras, es la razón dentro de dos razones matemáticas, es decir el numerador se refiere a la rentabilidad producto al financiamiento de terceros y el denominador detalla la rentabilidad producto de los activos con los que cuenta la empresa (Superintendencia de Compañías, Valores y Seguros, 2016).

Tabla 11.

Calculo del indicador del Apalancamiento

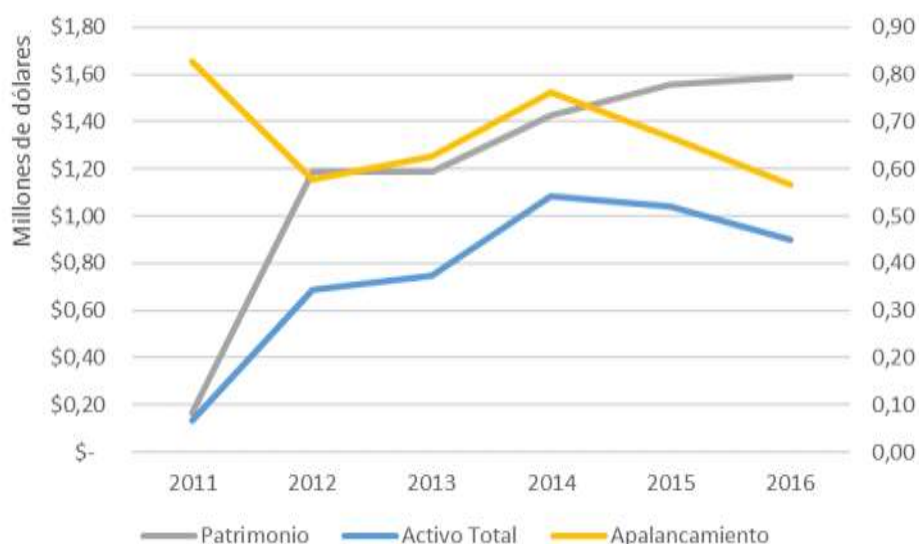
| Cuentas | 2011 | 2012 | 2013 | 2014 | 2015 | 2016 |
|----------------|---------------|-----------------|-----------------|-----------------|-----------------|-----------------|
| UAI | \$ 165.903,46 | \$ 1.408.856,46 | \$ 296.380,92 | \$ 317.261,56 | \$ 11.592,72 | \$ 35.779,15 |
| UAI | \$ 166.527,35 | \$ 1.409.995,11 | \$ 296.380,92 | \$ 323.941,77 | \$ 17.473,58 | \$ 42.077,66 |
| Patrimonio | \$ 163.534,46 | \$ 1.189.020,87 | \$ 1.189.020,87 | \$ 1.426.448,76 | \$ 1.557.949,21 | \$ 1.590.103,50 |
| Activo Total | \$ 135.429,63 | \$ 686.518,04 | \$ 746.015,85 | \$ 1.085.832,53 | \$ 1.041.776,98 | \$ 901.042,31 |
| Apalancamiento | \$ 0,83 | \$ 0,58 | \$ 0,63 | \$ 0,78 | \$ 1,01 | \$ 0,67 |

Cifras tomadas de la empresa Minereicis

En cuanto a los resultados del cálculo del indicador Apalancamiento Financiero, dado en la tabla 11, en el año 2011, se situó en 0,83, eso quiere decir que el financiamiento

externo (deuda) impulsa la rentabilidad de la empresa tomando en consideración que es menor a 1; para el año 2015 fue mayor a 1, lo que reflejaría que el financiamiento de terceros impulsaría la rentabilidad de la empresa, sin embargo en el 2016 bajo dicho financiamiento.



Figura 10. Representación gráfica de la tasa de variación de Apalancamiento financiero entre Patrimonio y Activos Totales

De lo revisado en la figura 10 se muestra una posible correlación entre las variables Patrimonio y Activos Totales, desde el año 2011 hasta el 2014, mientras que a partir del 2015 se evidencia lo contrario es decir mientras el patrimonio se incrementa los activos disminuyen. Lo cual implica que la inyección de capital por parte de los socios de la compañía, no han sido direccionados a la generación de rentabilidad a través de una eficiente distribución en los activos, y más se evidencio que la deuda por parte de terceros influyen en la operacionalidad de la empresa.

Ratios o indicadores de Gestión

Rotación de Cartera: El presente indicador muestra el número de veces rotan las cuentas por cobrar por cada venta realizada, lo óptimo es que sea mayor a uno por lo cual se puede entender que si las ventas no fueron realizadas mediante crédito o cuentas por cobrar para con sus clientes se asume que la venta fue realizada en efectivo o de inmediato plazo, si es lo contrario, menor a uno se puede analizar que se está abusando de esta

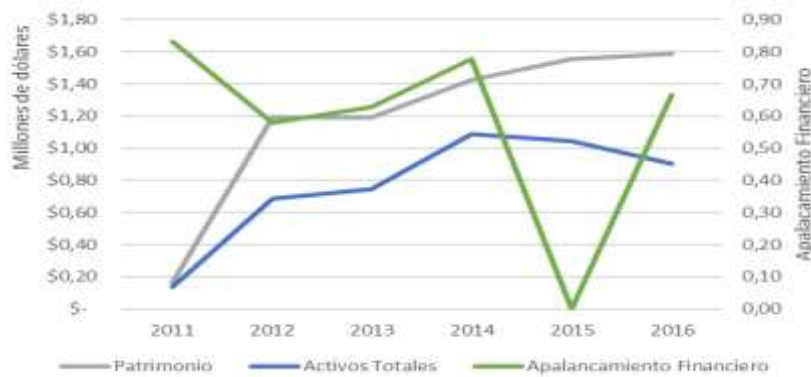
modalidad para cobrar a los clientes, por lo cual habría una disminución del efectivo lo que podría acarrear en problemas de liquidez para la empresa.

Tabla 12

Calculo del indicador Rotación de Cartera

| Cuentas | 2011 | 2012 | 2013 | 2014 | 2015 | 2016 |
|-------------------|-----------------|-----------------|-----------------|-----------------|-----------------|-----------------|
| Ventas | \$ 1.175.334,76 | \$ 7.606.438,05 | \$ 5.230.805,50 | \$ 6.280.283,98 | \$ 5.476.250,99 | \$ 5.082.760,56 |
| Cuentas por cobr. | \$ 21.925,66 | \$ 176.233,27 | \$ 266.424,75 | \$ 841.168,15 | \$ 195.621,26 | \$ 287.167,06 |
| Rotac. Cartera | \$ 53,61 | \$ 43,16 | \$ 19,63 | \$ 7,47 | \$ 27,99 | \$ 17,70 |

Cifras tomadas de la empresa Minereicis

De lo mostrado en la tabla 12, en relación al cálculo del indicador Rotación de Cartera, se puede evidenciar el número de veces que rotan las cuentas por cobrar en el año 2011, rotó 53 veces, dicho valor ha ido disminuyendo en el transcurso de los años de estudio, o si se lo entiende de otra manera similar la empresa cuenta con buena liquidez en el corto plazo; los valores en los años siguientes se sitúan entre el 7,47 (2014) al 43,16 (2012). Con estos indicadores se puede evidenciar que las ventas de la compañía en su mayoría se hacen en efectivo o a plazos muy cortos. Es decir, las ventas a crédito rotan al final del periodo 17 veces, es decir se cobra en menos de un mes otorgada la venta.

Esto se debe, a la rotación de cartera, que el producto que se vende en la compañía, es un producto con venta no mayor a 30 días, producto en sí es el oro, material sumamente delicado en la concesión a crédito, de igual manera la venta de lodos de minería se la realiza con pagos inmediatos, e incluso con valores por adelantados.



Figura 11. Representación gráfica de la tasa de variación de Ventas, Cuentas por Cobrar y Rotación de Cartera

Rotación de Activo Fijo: El presente indicador se refiere a la incidencia que tiene cada dólar invertido en los activos fijos en las ventas realizadas por la empresa, es decir debe haber cierta relación entre la inversión de activo que realiza la empresa y las ventas es decir lo óptimo en el análisis de este indicador es mayor a uno, incluso tener mayor proporción que este último, lo contrario significa tener un deficiencia o un problema con la generación de ventas, es decir problemas de comercialización.

Tabla 13

Calculo del indicador Rotación de Activo Fijo

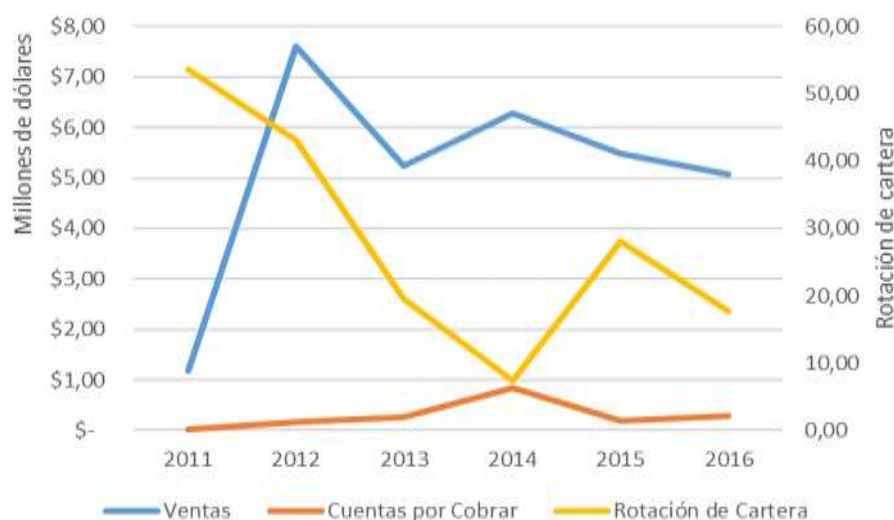
| Cuentas | 2011 | 2012 | 2013 | 2014 | 2015 | 2016 |
|------------------|-----------------|-----------------|-----------------|-----------------|-----------------|-----------------|
| Ventas | \$ 1.175.334,76 | \$ 7.606.438,05 | \$ 5.230.805,50 | \$ 6.280.283,98 | \$ 5.476.250,99 | \$ 5.082.760,56 |
| Activo Fijo | \$ 764.535,65 | \$ 1.688.413,09 | \$ 2.098.388,02 | \$ 2.401.658,31 | \$ 2.291.518,14 | \$ 2.157.688,84 |
| Rotac. Act. Fijo | \$ 1,54 | \$ 4,51 | \$ 2,49 | \$ 2,61 | \$ 2,39 | \$ 2,36 |

Cifras tomadas de la empresa Minereicis

En cuanto al análisis de los resultados de la Rotación de Activo Fijo en el año 2011, mostrados en la tabla 14 se obtuvo un valor de 1,54, por lo cual se evidencia que el aporte del Activo índice en un 54% en las ventas, el mayor valor registrado se dio en el año 2012, con un 4,51, sin embargo, en los años posteriores no pasaron del valor de 2.

En relación al análisis de las variaciones se refiere en el año 2012 las ventas se incrementaron significativamente en un 547%, mientras que para el activo fijo hubo un

incremento del 120% y finalmente en el indicador Rotación de Activo Fijo hubo un incremento del 193%; con respecto a la tasa de crecimiento promedio anual ambos porcentajes tanto para ventas y activo fijo se situaron el 34% y 23% respectivamente lo que no implica mayor variación.



Figura 12. Representación gráfica de la tasa de variación de Ventas, Activo Fijo y Rotación de Activo Fijo.

El análisis, del presente indicador, se debe entender que la generación de ventas a través de la utilización de los activos a lo largo del periodo tuvo un despunte en el 2012, lo cual muestra que en este año la duplicación de activos generó unas ventas mayores, esto se debió a nuevos frentes de explotación de la compañía, lo cual posterior el activo utilizado en los periodos final se estable en una proporción adecuado manejando aun un óptimo índice de rotación de activo, lo que implica que esa es la capacidad del activo en la generación de ventas.

Periodo Medio de Cobranza: Se refiere al número de días que se demora en hacerse efectivo las ventas, es decir con este indicador se pone a prueba el nivel de respuesta de la empresa en recuperar el efectivo producto de la venta a sus clientes, niveles alto de indicador presentaría problemas para la compañía en recuperar su cartera lo contrario es aceptable para la empresa.

Tabla 14

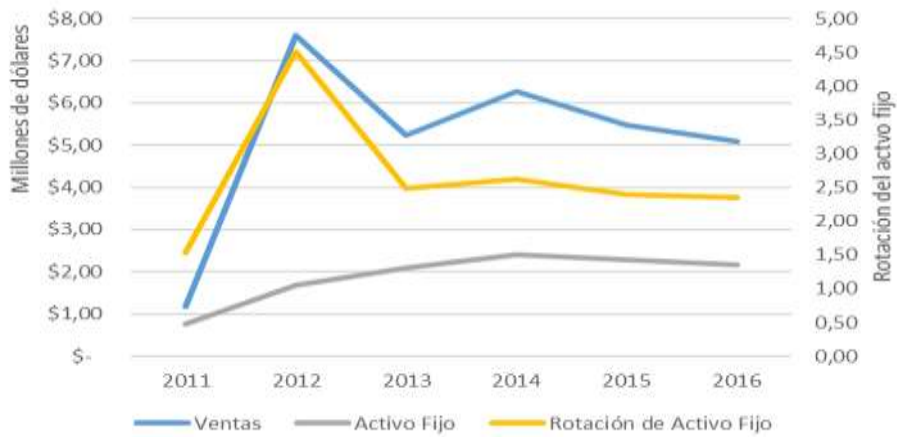
Calculo del indicador Periodo Medio de Cobranza

| Cuentas | 2011 | 2012 | 2013 | 2014 | 2015 | 2016 |
|-------------------|----------------|------------------|-----------------|------------------|-----------------|------------------|
| Cts. Por | | | | | | |
| Cobrar*365 | \$8.002.865,90 | \$ 64.325.143,55 | \$97.245.033,75 | \$307.026.374,75 | \$71.401.759,90 | \$104.815.976,90 |
| Ventas | \$1.175.334,76 | \$ 7.606.438,05 | \$ 5.230.805,50 | \$ 6.280.283,98 | \$ 5.476.250,99 | \$ 5.082.760,56 |
| Per. Med. Cobran. | \$ 6,81 | \$ 8,46 | \$ 18,59 | \$ 48,89 | \$ 13,04 | \$ 20,62 |

Cifras tomadas de la empresa Minereicis

De lo evidenciado en la tabla 14 en cuanto a los resultados del indicador en el año 2011 se obtuvo un nivel de 6 días del periodo medio de cobranzas lo cual implica que la compañía cuenta con un buen nivel de recuperación de la cartera en efectivo, el mayor nivel registrado fue en el 2014, con 48 días en promedio de cobranza, el menor nivel analizado se situó en 8,46. Quedando que al periodo del 2016 la empresa en la recuperación de la cartera demora 20 días, esto generando mayor fluidez del efectivo.

En relación al análisis las variaciones dadas en las cuentas dadas en la tabla 15, con respecto al primer cuenta se evidencia incrementos significativos en el año 2013 con un 119% y 163% en el año 2014 en comparación al año inmediatamente anterior, sin embargo, en el año 2015 hubo un decrecimiento de este valor en el -73,3%, en relación a la tasa de crecimiento promedio anual se ubicó en un 25% lo cual es una tendencia normal en sus procedimientos de cobro.

En sí, el periodo de cobro, por el producto que maneja la compañía, no permite que este periodo sea mayor a un mes como se lo denota en los indicadores de la tabla 14. En el sector minero las compañías no pueden otorgar su producto a mayor plazo, debido a que es único el producto de venta y su producción tiene periodos de 15 días o 1 vez por mes.



Figura 13. Representación gráfica de la tasa de variación de Ventas y Periodo Medio de Cobranza

Impacto Gastos Administración y Ventas: Este indicador muestra otra cara de la rentabilidad que pueda tener la empresa, es decir, se requiere muy aparte de conocer el margen bruto que son los ingresos menos los costos de ventas, necesariamente se debe conocer el margen operacional el cual es la resta del margen bruto menos los Gastos Administrativos y Ventas, es decir el impacto de estos gastos mencionado pueden afectar perjudicialmente a las utilidades netas de la firma.

Tabla 15

Calculo del indicador Impacto Gastos Administración y Ventas

| Cuentas | 2011 | 2012 | 2013 | 2014 | 2015 | 2016 |
|--------------------|-----------------|-----------------|-----------------|-----------------|-----------------|-----------------|
| Gas. Adm. Y Vent. | \$ 54.122,45 | \$ 367.307,52 | \$ 292.877,15 | \$ 660.863,51 | \$ 892.526,20 | \$ 840.728,10 |
| Ventas | \$ 1.175.334,76 | \$ 7.606.438,05 | \$ 5.230.805,50 | \$ 6.280.283,98 | \$ 5.476.250,99 | \$ 5.082.760,56 |
| Imp. G. Ad. Y vent | \$ 0,05 | \$ 0,05 | \$ 0,06 | \$ 0,11 | \$ 0,16 | \$ 0,17 |

Cifras tomadas de la empresa Minereicis.

En cuanto a los resultados del Impacto de Gastos de Administración, representados en la tabla 15, de ventas en el año 2011, se registró un valor de 0,05, es decir porcentualmente se explica que estos gastos representaron un 5% de las ventas totales, a lo largo de los años siguientes el valor máximo registrado fue de 0,17 (año 2016) y en menor registrado fue de 0,05 (año 2011 y 2012).

Con respecto a las variaciones anual del indicador Impacto de Gastos de Administración y Ventas, y sus variables dependientes, en cuanto a los Gastos Administrativos y Ventas se experimentó un incremento del 578%; finalmente se presentan los resultados de la tasa de crecimiento promedio anual de cada rubro por lo cual

todos evidenciaron crecimientos porcentuales en los Gastos Administrativos y Ventas, Ventas e Impactos de Gastos de Administración y Ventas, con un 73%, 34% y 29% respectivamente.



Figura 13. Representación gráfica de la tasa de variación de Ventas y Periodo Medio de Cobranza

El aumento, en el gasto administrativo y ventas, en los posteriores años, claro está no superando el 17% sobre las ventas, se debió a la implementación de una logística mejor preparada con diferentes métodos de control aplicados en dichos periodos finales para una mejor gestión financiera, de igual manera, esto ocurre debido también a la aplicación de nuevas norma mineras, de ambiente y de seguridad que se debió cumplir con el aumento de personal y de operaciones.

Impacto a la carga financiera: En este indicador se evidencia el peso de los gastos incurridos en los gastos financieros con respecto a las ventas, metodológicamente se sabe que este indicador no tiene que pasar del 10% para tener una buena salud financiera de la empresa.

Tabla 16

Calculo del indicador Impacto Gastos Financiero

| Cuentas | 2011 | 2012 | 2013 | 2014 | 2015 | 2016 |
|-------------------|-----------------|-----------------|-----------------|-----------------|-----------------|-----------------|
| Gast. Financieros | \$ 623,89 | \$ 1.138,65 | \$ 1.460,40 | \$ 2.768,27 | \$ 5.880,86 | \$ 6.298,51 |
| Ventas | \$ 1.175.334,76 | \$ 7.606.438,05 | \$ 5.230.805,50 | \$ 6.280.283,98 | \$ 5.476.250,99 | \$ 5.082.760,56 |
| Imp. Carga Finan. | \$ 0,0005 | \$ 0,0001 | \$ 0,0003 | \$ 0,0004 | \$ 0,0011 | \$ 0,0012 |

Cifras tomadas de la empresa Minereicis

En virtud de lo indicado en la tabla 17 se obtiene el indicador Impacto de la Carga financiera, el cual tomando en consideración los Gastos Financieros estos valores son prácticamente ínfimos es decir no son significativos, como se puede apreciar el valor más alto es 0,02, monto registrado en el año 2015, dicho esto no se puede obtener mucha información con respecto a la tasa de variación y tasa de crecimiento promedio anual sin embargo se presenta a continuación:

Como en la deuda se evidencio, y con este indicador se puede inferir, que la deuda que mantiene con terceros la compañía no representa mayores costos, es decir, la deuda empresarial no genera intereses representativos en las ventas finales.

Finalmente se presenta el análisis de los indicadores sobre la rentabilidad se procederá cada uno y sus resultados de manera detallada:

Ratios o indicadores económicos.

Ratios o indicadores de Rentabilidad

Tabla 17
Calculo de los indicadores sobre la Rentabilidad

| Indicador Técnico | Formula | 2011 | 2012 | 2013 | 2014 | 2015 | 2016 |
|------------------------------------|---------------------------------------------------------------------|-------------|-------------|-------------|-------------|-------------|-------------|
| Rent. Neta Activo (Du pont) | (Util. Neta/Ventas)*(Ventas/Act. Total) | 8,56 | 28,44 | 6,4 | 1,46 | 0,09 | 0,25 |
| Margen bruto | (Ventas Netas - costo de ventas)/ Ventas | 0,23 | 0,28 | 0,19 | 0,16 | 0,17 | 0,17 |
| Margen Operacional | Utilidad operacional/Ventas | 0,19 | 0,23 | 0,13 | 0,05 | 0,01 | 0,01 |
| Rent. Neta de Ventas (Margen neto) | Utilidad Neta/Ventas | 0,11 | 0,23 | 0,13 | 0,04 | 0,00 | 0,01 |
| Rent. Operacional del patrimonio | Utilidad operacional/Patrimonio | 1,34 | 1,48 | 0,57 | 0,23 | 0,03 | 0,02 |
| Rent. Financiera | (Ventas/activo)*(UAI/Ventas)*(Activo/Patrimonio)*(UAI/UAI)*(UN/UAI) | 0,14 | 0,60 | 0,20 | 0,09 | 0,00 | 0,01 |

Cifras tomadas de la empresa Minereicis

Rentabilidad Neta del Activo (Dupont): Este indicador muestra el grado de impulso que le otorgan los activos de la empresa para generar las ganancias obtenidas, lo adecuado es que este indicador sea mayor a uno, los resultados obtenidos en el año 2011 tuvieron un

adecuado valor, el mismo que es de 8,56, es decir la utilidad neta representó 8 veces más que el activo total mientras que en el año 2012 se registró el mayor valor el mismo que fue de 28,44, sin embargo este valor fue cayendo proporcionalmente hasta llegar a 0,09.

En este apartado, se puede evidenciar, que la rotación del activo total para el último periodo no está siendo utilizado de manera efectiva para la generación de utilidades, es decir la rotación de los activos de la compañías están generando una baja eficiencia económica en la empresa, lo cual, se evidencia que es causada, por termino de áreas de trabajo, aumento en los costos y bajada en ventas, aumento en activos improductivos.

También se puede explicar, que a partir del 2014, las regalías de las empresas mineras canceladas al estado sufrieron un aumento en valores. Las cuales son exigidas hasta la actualidad en proporciones no analizadas en su totalidad, debido a que dichas regalías son tomadas en cuenta a las ventas liquidas sin descuento de lo que conlleva producirlas.

Margen Bruto: Muestra el grado de rentabilidad que tiene que cumplir la empresa para poder cumplir con los gastos operativos y conocer cuáles son los recursos para poder afrontar el tema de pago de impuestos, de los resultados obtenidos en el año 2011 este valor se situó en un 0,23 es decir que se cuenta con un 23% de las ventas para poder cumplir con las obligaciones antes citadas, el 77% fue destinado a costo de ventas, en los años siguientes no hubo mucha variación de este valor sin embargo se situó en 0,17 en la actualidad, lo que implicó un aumento de los costos o una disminución de las exportaciones de oro.

Margen operacional: El presente indicador no solo está en función de los costos de ventas adicionalmente esta incluidos los gastos operacionales de administración y ventas, a este punto se podrá determinar si una empresa es rentable o no, en el año 2011 se obtuvo

como resultado, 0,19, es decir por cada dólar vendido se obtiene 19 centavos de ganancia, esta cifra en los años siguiente se sitúa en 0,01, lo cual es extremadamente bajo.

Lo cual permite ver que el aumento en los gastos operacionales, está generando una baja en las utilidades de la empresa, por lo cual se debe analizar de manera minuciosa los gastos que se están involucrando en esta cuenta y dar una medición y evolución de dichos gastos, con miras a las mejoras.

Rentabilidad neta de ventas (margen neta): Se refiere a la utilidad descontada después de todos los costos involucrados en la empresa, es decir, después de impuestos, en el año 2011 se obtiene un valor de 0,11 sin embargo cayó estrepitosamente hasta situarse en 0,01.

Rentabilidad Operacional del Patrimonio: Permite identificar las ganancias que podrían obtener en términos relativos a los accionistas de la empresa, esto sin tomar en cuenta el pago de impuestos, los costos financieros productos de los préstamos, así como en el caso ecuatoriano, tampoco se toma en cuenta la participación de los trabajadores, en el año 2011 se registró un valor de 1,34, es decir que por cada dólar aportado por los accionistas se obtiene una utilidad operacional de \$1,34, sin embargo debido al decrecimiento de las ventas y el incremento de los costos este indicador se situó en 0,02.

Rentabilidad financiera: Este indicador incluyen los costos faltantes en la rentabilidad operacional del patrimonio, lo importante es analizar diferencia que hay entre estos dos indicadores, adicionalmente, mide el impacto del aporte de los accionistas para la rentabilidad neta de la empresa, es decir después de todos los costos descontados, en el año 2011 este valor se situó en 0,14, por lo cual y en función a todo lo mostrado anteriormente estos valor disminuyen poco a poco incluso hasta llegar a 0,01 en el año 2016.

En el análisis económico, presentado a la empresa, se puede evidenciar, que la aplicación de mejoras en la parte de gastos operacionales, incremento en los activos, activos sin uso, impuestos generados por el estado, el importe de los accionistas en las ventas, no está generando las utilidades requeridas para la subsistencia empresarial. Por lo cual medidas económicas son necesarias para poder salir de este estancamiento económico empresarial.

Conclusiones.

En el análisis financiero, mediante la aplicación de los ratios de liquidez, solvencia y de gestión se puede concluir con lo siguiente: Con respecto a liquidez del 2011 al 2016 la compañía Minera MINEREICIS, presenta problemas de liquidez, ya sea esta de manera corriente o de manera inmediata en cubrir sus deudas corrientes, mostrando índices por debajo del 0.30 para el último periodo, lo cual implica que si los acreedores de la compañía ejercieran su cobro esta por cada dólar de deuda solo contaría con 0.30 ctvs. Para cubrirla, aunque es natural ver una empresa joven con índices de liquidez bajo, por motivo que financias sus operaciones en base a deuda, lo cual nos lleva a la siguiente conclusión

En los índices de solvencia, se evidencia el apalancamiento de la compañía con terceros y con accionistas, en lo cual se evidencia al inicio de los periodos la deuda con terceros bastante alta pero con activos suficientemente estables para cubrirlos, terminado en el periodo contar con activos 3 veces más que la deuda total, de igual manera los socios de la compañía se han visto en la necesidad de la inyección de capital, logrando una conformación de las obligaciones de la compañía al final de un 50%, es decir las cuentas del pasivo con las del patrimonio al final del periodo 2016 representan un 50% de la empresa, con lo cual, la deuda total es cubierta en su totalidad con el patrimonio de socios. Lo cual se explicaría que la inyección de capital por parte de los socios, genero una estructura de obligaciones de la empresa con socios y terceros de igual proporción.

Terminando las conclusiones del análisis financiero en base a ratios, los índices de gestión de la compañía, muestran una pronto recuperación de las ventas del producto, siendo estas que no sobrepasan el periodo de mes de cobro, en valores reales para el último periodo las cartera fue cobrada 17.70 veces es decir en 20 días se cobra los valores por

ventas. Sin embargo, el activo fijo de la compañía maneja un estándar para los últimos periodos de generación de ventas en 2.39 y 2.36, lo cual implica que el activo fijo no creció en los últimos periodos y se mantiene en una producción casi regulada por su capacidad, así mientras el activo fijo llego a su capacidad operativa, se aumentaron los rubros en la utilización de gastos administrativos y en ventas, derivados a mejoramientos de logísticas y mayor controles gubernamentales que solicitan mayor control en la venta de este producto como lo es el oro.

En el análisis económico, a pesar de que la empresa es una empresa joven, los indicadores económicos, mostraron valores totalmente bajos, los cuales implican y recaen en la no utilización correcta de los activos totales de la compañía para la generación de utilidades, adicional a esto, las utilidades de acuerdo al giro del negocio y su actividad se ven afectadas por las políticas gubernamentales (Ley de la minería, 2013), lo cual el aumento de activos fijos, de gastos administrativos y ventas, están impidiendo general una mayor eficiencia en la generación de ganancias, lo cual no es atractivo para el socio ver los índices de rentabilidad neta, operacional y financieros, ya que sus ganancias por dólar invertido han ido en declive en los últimos periodos.

Por último, analizando de manera global a la compañía se concluye, que políticas económicas – financieras son necesarias como: una buena utilización de los recursos de la empresa tanto en mejorar la utilización de la parte activa, mantener la estructura de la deuda actual, no perder credibilidad con sus clientes ni con acreedores, adicional a este, evaluar propuestas de mejoramiento de la capacidad productiva de los activos, cumplir con la normativa vigente manteniendo respaldo para cubrir costes que estos representen.

En sí, la compañía minera MINEREICIS, luego de ser realizado el análisis económico – financiero, a través de la aplicación de los ratios, presenta una salud financiera carente de

liquidez, con solvencia basada en una estructura adecuada de deuda con socios y terceros, con salida de su producto en el mercado con pronto cobro, pero con una situación rentable de ganancia no atractiva que puede mejorar mediante la aplicación de políticas económicas y financieras, en la generación de rentabilidad en base al uso correcto de los recursos empresariales minimizando costes.

Bibliografía.

- Acosta, G. (2013). *Concepto de organización empresarial*. México.
- Arévalo del Castillo, O., Barcena Romero, S., Núñez Ugarte, P., & Salinas Gordon, P. (Agosto de 2017). *Análisis y Valoración Financiera del Empresas Mineras de Cobre: El caso de Cerro Verde y Minera Escondida*. Surco, Ecuador.
- Banco Central del Ecuador. (2015). *Sector minero - Cartilla Informativa*. Quito.
- Banco Central del Ecuador. (2017). *Estadísticas Macroeconómicas Presentación Coyuntural*. Ecuador.
- Banco Central del Ecuador. (2017). *Evolución de la Balanza Comercial*. Ecuador.
- Banco Central del Ecuador. (2017). *Resultados del Crecimiento de la Economía Ecuatoriana*. Ecuador.
- Banco Mundial. (2013). *Minería: Resultados del sector*. Washington D. C. Obtenido de <http://www.bancomundial.org/es/results/2013/04/14/mining-results-profile>
- Bustamante, C. (2017). *Interpretación de los Ratios de Liquidez y Rentabilidad de la Empresa. Informativo Caballero Bustamante*. Perú.
- Cárdenas Maila, N., & Robayo Tigse, L. (Octubre de 2015). *Desarrollo de un indicador de insolvencia bajo un modelo discriminante y su monitoreo a través de un análisis probabilístico para las compañías del sector de minas y canteras controladas por la Superintendencia de Compañías al año 2012*. Quito, Ecuador.
- Conexión ESAN. (2015). *Cinco técnicas de análisis económico-financiero para las empresas. Apuntes empresariales*.
- Domínguez, M. (2011). *Dirección Financiera*. España.
- Duque, A. (2016). *Evaluación de la degradación de arsénico con cepas bacterianas aisladas de relaves mineros, en el cantón Ponce Enríquez*. Riobamba.
- Escuela de Organización Industrial. (2010). *Análisis Económico - Financiero*. Madrid: Creative Commons.
- García Flores, K., & Macías Zurita, M. J. (2016). *Análisis del impacto económico de las exportaciones de concentrados de minerales de Ecuador hacia China durante el periodo 2012 - 2015*. Guayaquil, Ecuador.
- Guzmán, C. (2006). *Aplicaciones Financieras de Excel con Matemáticas Financieras. Pro ciencia y Cultura*.

- Herrera, T., De la Hoz Granadillo, E., & Vergara, J. (2012). Aplicación de análisis discriminante para evaluar el mejoramiento de los indicadores financieros en las empresas del sector alimento de Barranquilla - Colombia. Barranquilla, Colombia.
- Ibarra Mares, A. (2001). Análisis de las dificultades financieras de las empresas en una economía emergente: Las bases de datos y las variables independientes en el sector hotelero de la bolsa mexicana de valores. España.
- INCP. (2012). Principales indicadores financieros y de gestión. *Instituto Nacional de Contadores Públicos*, 108-119.
- LRH. (14 de Febrero de 2016). *Organización formal e informal*. Obtenido de losrecursoshumanos.com: <http://www.losrecursoshumanos.com/organizacion-formal-e-informal/>
- Memory Consulting. (2018). *Análisis económico-financiero: qué es y para qué sirve*. Madrid. Obtenido de <https://www.memoryconsulting.es/analisis-economico-financiero-que-es-y-para-que-sirve/>
- Mendoza, M. (2008). *Organización Empresarial*. Puebla. Obtenido de <https://es.scribd.com/doc/2921628/ORGANIZACION-EMPRESARIAL>
- Ministerio de Minería. (2018). *Plan Nacional de Desarrollo del Sector Minero*. Guayaquil. Obtenido de <https://www.mineria.gob.ec/plan-nacional-de-desarrollo-del-sector-minero/>
- Morejón, G. (2012). *Breve historia de la minería en el Ecuador y sus implicaciones ambientales*. Quito.
- OBS Business School. (2018). *Organización empresarial: características, tipos y objetivos*. Barcelona. Obtenido de <https://www.obs-edu.com/int/blog-project-management/gestion-de-equipos-y-project-management/organizacion-empresarial-caracteristicas-tipos-y-objetivos>
- Palma Alcívar, C., & Hurtado Nazareno, C. (2008). Análisis de las Principales Causas que motivaron la disolución, inactividad, liquidación y cancelación de compañías y de su incidencia en el ámbito societario y mercantil ecuatoriano. Ecuador: Universidad Técnica Particular del Loja.
- Ponce. (2016). *Historia de las normas mineras en Ecuador*. Guayaquil.
- Salazar, A. (2017). *Caracterización geo metalúrgica del mineral existente en las vetas del sector "La López", ubicado en el distrito aurífero polimetálico Ponce Enríquez (Bella Rica), para optimizar el beneficio de minerales en la planta de procesamiento de la empresa MINEREI*. Quito.
- Suarez, J. (2001). Aproximación empírica a la distribución estadística de los ratios contables. Santander, España: Asociación de Profesores Universitarios de Contabilidad.

- Superintendencia de Compañías, Valores y Seguros. (2014). Portal de Información, Documentos Económicos, Estado de Situación Financiera. Ecuador.
- Superintendencia de Compañías, Valores y Seguros. (2016). Portal de Información, Documentos Económicos, Estado de Situación Financiera. Ecuador.
- Superintendencia de Compañías, Valores y Seguros. (2011). Portal de Información, Documentos Económicos, Estado de Situación Financiera. Ecuador.
- Superintendencia de Compañías, Valores y Seguros. (2012). Portal de Información, Documentos Económicos, Estado de Situación Financiera. Ecuador.
- Superintendencia de Compañías, Valores y Seguros. (2013). Portal de Información, Documentos Económicos, Estado de Situación Financiera. Ecuador.
- Superintendencia de Compañías, Valores y Seguros. (2015). Portal de Información, Documentos Económicos, Estado de Situación Financiera. Ecuador.
- Universidad de Alicante. (2017). *La importancia de un buen análisis económico-financiero*. Alicante.
- Universidad Técnica de Machala. (2016). *Convenio específico de prácticas pre-profesionales entre la Universidad Técnica de Machala y la Compañía Minera "MINEREICIS S.A."*. Machala.
- Vera-Colina, M., Melgarejo-Molina, Z., & Mora-Riapira. (2014). Acceso a la financiación en Pymes colombianas: Una mirada desde sus indicadores financieros. Colombia.

Apéndices.

| MINERECIS S.A. | | |
|---------------------------------------|------------------------------------------------------------------------------------------|-------------------|
| ESTADO DE SITUACION FINANCIERA | | |
| AL 31 DE DICIEMBRE DEL 2011 | | |
| 1 | ACTIVO | 899.965,28 |
| 101 | ACTIVO CORRIENTE | 135.429,63 |
| 10101 | EFFECTIVO Y EQUIVALENTES AL EFFECTIVO | 40.620,51 |
| 10102 | ACTIVOS FINANCIEROS | 21.925,66 |
| 1010201 | ACTIVOS FINANCIEROS AL VALOR RAZONABLE CON CAMBIOS EN RESULTADOS | |
| 1010202 | ACTIVOS FINANCIEROS DISPONIBLES PARA LA VENTA | |
| 1010203 | ACTIVOS FINANCIEROS MANTENIDOS HASTA EL VENCIMIENTO | |
| 1010204 | (-) PROVISION POR DETERIORO | |
| 1010205 | DOCUMENTOS Y CUENTAS POR COBRAR CLIENTES NO RELACIONADOS | 8.916,70 |
| 1010206 | DOCUMENTOS Y CUENTAS POR COBRAR CLIENTES RELACIONADOS | |
| 1010207 | OTRAS CUENTAS POR COBRAR RELACIONADAS | |
| 1010208 | OTRAS CUENTAS POR COBRAR | 13.008,96 |
| 1010209 | (-) PROVISIÓN CUENTAS INCOBRABLES | |
| 10103 | INVENTARIOS | 72.883,46 |
| 1010301 | INVENTARIO DE MATERIA PRIMA | - |
| 1010302 | INVENTARIO DE PRODUCTOS EN PROCESO | |
| 1010303 | INVENTARIO DE SUMINISTROS O MATERIALES A SER CONSUMIDOS EN EL PROCESO DE PRODUCCION | 72.883,46 |
| 1010304 | INVENTARIO DE SUMINISTROS O MATERIALES A SER CONSUMIDOS EN EL LA PRESTACION DEL SERVICIO | |
| 1010305 | INVENTARIO DE PROD. TERM. Y MERCAD. EN ALMACÉN - PRODUCIDO | |
| 1010306 | INVENTARIO DE PROD. TERM. Y MERCAD. EN ALMACÉN - COMPRADO DE TERCEROS | |
| 1010307 | MERCADERÍAS EN TRÁNSITO | |
| 1010308 | OBRAS EN CONSTRUCCION | |
| 1010309 | INVENTARIO REPUESTOS, HERRAMIENTAS Y ACCESORIOS | |
| 1010310 | OTROS INVENTARIOS | |
| 1010311 | (-) PROVISIÓN DE INVENTARIO POR VALOR NETO DE REALIZACIÓN | |
| 1010312 | (-) PROVISIÓN DE INVENTARIOS POR DETERIORO FISICO | |
| 10104 | SERVICIOS Y OTROS PAGOS ANTICIPADOS | - |
| 1010401 | SEGUROS PAGADOS POR ANTICIPADO | |
| 1010402 | ARRIENDOS PAGADOS POR ANTICIPADO | |
| 1010403 | ANTICIPOS A PROVEEDORES | |
| 1010404 | OTROS ANTICIPOS ENTREGADOS | |
| 10105 | ACTIVOS POR IMPUESTOS CORRIENTES | - |
| 1010501 | CRÉDITO TRIBUTARIO A FAVOR DE LA EMPRESA (IVA), NETO DE IVA RECAUDADO | |
| 1010502 | CRÉDITO TRIBUTARIO A FAVOR DE LA EMPRESA (I. R.) | |
| 1010503 | ANTICIPO DE IMPUESTO A LA RENTA | |
| 10106 | ACTIVOS NO CORRIENTES MANTENIDOS PARA LA VENTA Y OPERACIONES DISCONTINUADAS | |
| 10107 | OTROS ACTIVOS CORRIENTES | |
| | | |
| 102 | ACTIVO NO CORRIENTE | 764.535,65 |

Apéndice A: Estados de Situación Financiera 2011.

| | | |
|-----------|------------------------------------------------------------------------------|------------|
| 10201 | PROPIEDADES, PLANTA Y EQUIPO | 626.265,88 |
| 1020101 | TERRENOS | |
| 1020102 | EDIFICIOS | |
| 1020103 | CONSTRUCCIONES EN CURSO | 382.679,30 |
| 1020104 | INSTALACIONES | |
| 1020105 | MUEBLES Y ENSERES | |
| 1020106 | MAQUINARIA Y EQUIPO | 221.168,22 |
| 1020107 | NAVES, AERONAVES, BARCAZAS Y SIMILARES | |
| 1020108 | EQUIPO DE COMPUTACIÓN Y SOFTWARE | |
| 1020109 | VEHÍCULOS, EQUIPOS DE TRANSPORTE Y EQUIPO CAMINERO MÓVIL | 29.978,82 |
| 1020110 | OTROS PROPIEDADES, PLANTA Y EQUIPO | |
| 1020111 | REPUESTOS Y HERRAMIENTAS | |
| 1020112 | (-) DEPRECIACIÓN ACUMULADA PROPIEDADES, PLANTA Y EQUIPO | (7.560,46) |
| 1020113 | (-) DETERIORO ACUMULADO DE PROPIEDADES, PLANTA Y EQUIPO | |
| 1020114 | ACTIVOS DE EXPLORACION Y EXPLOTACION (NIIF 6) | - |
| 102011401 | Activos de exploración y explotación | |
| 102011402 | (-) AMORTIZACION ACUMULADA | |
| 102011403 | (-) DETERIORO ACUMULADO | |
| 10202 | PROPIEDADES DE INVERSIÓN | - |
| 1020201 | TERRENOS | |
| 1020202 | EDIFICIOS | |
| 1020203 | (-) DEPRECIACION ACUMULADA | |
| 1020204 | (-) DETERIORO ACUMULADO | |
| 10203 | ACTIVOS BIOLÓGICOS | - |
| 1020301 | Animales vivos en crecimiento | |
| 1020302 | Animales vivos en producción | |
| 1020303 | Plantas en crecimiento | |
| 1020304 | Plantas en producción | |
| 1020305 | (-) DEPRECIACION ACUMULADA | |
| 1020306 | (-) DETERIORO ACUMULADO | |
| 10204 | ACTIVO INTANGIBLE | 138.269,77 |
| 1020401 | PLUSVALÍAS | |
| 1020402 | MARCAS, PATENTES, DERECHOS DE LLAVE , CUOTAS PATRIMONIALES Y OTROS SIMILARES | |
| 1020403 | ACTIVOS DE EXPLORACION Y EXPLOTACION (NIIF 6,25) | 138.269,77 |
| 1020404 | (-) AMORTIZACIÓN ACUMULADA | |
| 1020405 | (-) DETERIORO ACUMULADO | |
| 1020406 | OTROS INTANGIBLES | |
| 10205 | ACTIVO POR IMPUESTO A LA RENTA DIFERIDO | - |
| 1020501 | ACTIVO POR IMPUESTO A LA RENTA DIFERIDO | |
| 10206 | ACTIVOS FINANCIEROS NO CORRIENTES | - |
| 1020601 | ACTIVOS FINANCIEROS MANTENIDOS HASTA EL VENCIMIENTO | |
| 1020602 | (-)PROVISION POR DETERIORO | |
| 1020603 | DOCUMENTOS Y CUENTAS POR COBRAR | |
| 1020604 | (-) PROVISIÓN CUENTAS INCOBRABLES | |
| 10207 | OTROS ACTIVOS NO CORRIENTES | - |
| 1020701 | INVERSIONES SUBSIDIARIAS | |
| 1020702 | INVERSIONES A SOCIADAS | |
| 1020703 | INVERSIONES NEGOCIOS CONJUNTOS | |
| 1020704 | OTRAS INVERSIONES | |
| 1020705 | (-) PROVISIÓN VALUACIÓN DE INVERSIONES | |
| 1020706 | OTROS ACTIVOS NO CORRIENTES | |

| | | |
|--------------|--------------------------------------------------------------------------------------------|-------------------|
| 2 | PASIVO | 736.430,82 |
| 201 | PASIVO CORRIENTE | 736.430,82 |
| 20101 | PASIVOS FINANCIEROS A VALOR RAZONABLE CON CAMBIOS EN RESULTADO | |
| 20102 | PASIVOS POR CONTRATOS DE ARRENDAMIENTO FINANCIEROS | |
| 20103 | CUENTAS Y DOCUMENTOS POR PAGAR | 269.155,53 |
| 2010301 | LOCALES | 269.155,53 |
| 2010302 | DEL EXTERIOR | |
| 20104 | OBLIGACIONES CON INSTITUCIONES FINANCIERAS | - |
| 2010401 | LOCALES | |
| 2010402 | DEL EXTERIOR | |
| 20105 | PROVISIONES | - |
| 2010501 | LOCALES | |
| 2010502 | DEL EXTERIOR | |
| 20106 | OBLIGACIONES EMITIDAS | |
| 20107 | OTRAS OBLIGACIONES | 160.558,04 |
| 2010701 | CON LA ADMINISTRACIÓN TRIBUTARIA | 2.943,69 |
| 2010702 | IMPUESTO A LA RENTA POR PAGAR DEL EJERCICIO | 53.425,23 |
| 2010703 | CON EL IESS | 26.113,32 |
| 2010704 | POR BENEFICIOS DE LEY A EMPLEADOS | 45.082,90 |
| 2010705 | PARTICIPACIÓN TRABAJADORES POR PAGAR DEL EJERCICIO | 32.992,90 |
| 2010706 | DIVIDENDOS POR PAGAR | |
| 20108 | CUENTAS POR PAGAR DIVERSAS-RELACIONADAS | |
| 20109 | OTROS PASIVOS FINANCIEROS | |
| 20110 | ANTICIPOS DE CLIENTES | 55.000,00 |
| 20111 | PASIVOS DIRECTAMENTE A SOCIADOS CON LOS ACTIVOS NO CORRIENTES Y OPERACIONES DISCONTINUADAS | |
| 20112 | FORCION CORRIENTE DE PROVISIONES POR BENEFICIOS A EMPLEADOS | - |
| 2011201 | JUBILACION PATRONAL | |
| 2011202 | OTROS BENEFICIOS A LARGO PLAZO PARA LOS EMPLEADOS | |
| 20113 | OTROS PASIVOS CORRIENTES | 251.717,25 |
| 202 | PASIVO NO CORRIENTE | - |
| 20201 | PASIVOS POR CONTRATOS DE ARRENDAMIENTO FINANCIERO | |
| 20202 | CUENTAS Y DOCUMENTOS POR PAGAR | - |
| 202010201 | LOCALES | |
| 202010202 | DEL EXTERIOR | |
| 20203 | OBLIGACIONES CON INSTITUCIONES FINANCIERAS | - |
| 2020301 | LOCALES | |
| 2020302 | DEL EXTERIOR | |
| 20204 | CUENTAS POR PAGAR DIVERSAS / RELACIONADAS | - |
| 2020401 | LOCALES | |
| 2020402 | DEL EXTERIOR | |
| 20205 | OBLIGACIONES EMITIDAS | |
| 20206 | ANTICIPOS DE CLIENTES | |
| 20207 | PROVISIONES POR BENEFICIOS A EMPLEADOS | - |
| 2020701 | JUBILACION PATRONAL | |
| 2020702 | OTROS BENEFICIOS NO CORRIENTES PARA LOS EMPLEADOS | |
| 20208 | OTRAS PROVISIONES | |
| 20209 | PASIVO DIFERIDO | - |
| 2020901 | INGRESOS DIFERIDOS | |
| 2020902 | PASIVOS POR IMPUESTOS DIFERIDOS | |
| 20210 | OTROS PASIVOS NO CORRIENTES | |
| 3 | PATRIMONIO NETO | 163.534,46 |
| 301 | CAPITAL | 30.000,00 |
| 30101 | CAPITAL SUSCRITO o ASIGNADO | 30.000,00 |
| 30102 | (-) CAPITAL SUSCRITO NO PAGADO, ACCIONES EN TESORERÍA | |
| 302 | APORTES DE SOCIOS O ACCIONISTAS PARA FUTURA CAPITALIZACIÓN | |
| 303 | PRIMA POR EMISIÓN PRIMARIA DE ACCIONES | |
| 304 | RESERVAS: | 13.353,45 |
| 30401 | RESERVA LEGAL | 13.353,45 |
| 30402 | RESERVAS FACULTATIVA Y ESTATUTARIA | |
| 30403 | RESERVA DE CAPITAL | |
| 30404 | OTRAS RESERVAS | |
| 305 | OTROS RESULTADOS INTEGRALES | - |
| 30501 | SUPERAVIT POR VALUACION DE ACTIVOS FINANCIEROS DISPONIBLES PARA LA VENTA | |
| 30502 | SUPERAVIT POR REVALUACIÓN DE PROPIEDADES, PLANTA Y EQUIPO | |
| 30503 | SUPERAVIT POR REVALUACION DE ACTIVOS INTANGIBLES | |
| 30504 | OTROS SUPERAVIT POR REVALUACION | |
| 306 | RESULTADOS ACUMULADOS | - |
| 30601 | GANANCIAS ACUMULADAS | |
| 30602 | (-) PÉRDIDAS ACUMULADAS | |
| 30603 | RESULTADOS ACUMULADOS PROVENIENTES DE LA ADOPCION POR PRIMERA VEZ DE LAS NIIF | |
| 307 | RESULTADOS DEL EJERCICIO | 120.181,01 |
| 30701 | GANANCIA NETA DEL PERIODO | 120.181,01 |
| 30702 | (-) PÉRDIDA NETA DEL PERIODO | |
| | | - |

Apéndice B: Estado de Resultado Integral 2011.

| MINERECIS S.A. | | ESTADO DE RESULTADO INTEGRAL | |
|-----------------------------|----------------------------------------------------------------------------------|------------------------------|---------------------|
| AL 31 DE DICIEMBRE DEL 2011 | | | |
| INGRESOS | | | |
| 41 | INGRESOS DE ACTIVIDADES ORDINARIAS | | 1.175.334,76 |
| 4101 | VENTA DE BIENES | 1.175.217,57 | |
| 4102 | PRESTACION DE SERVICIOS | | |
| 4103 | CONTRATOS DE CONSTRUCCION | | |
| 4104 | SUBVENCIONES DEL GOBIERNO | | |
| 4105 | REGALÍAS | | |
| 4106 | INTERESES | 117,19 | |
| 4107 | DIVIDENDOS | | |
| 4108 | OTROS INGRESOS DE ACTIVIDADES ORDINARIAS | | |
| 4109 | (-) DESCUENTO EN VENTAS | | |
| 4110 | (-) DEVOLUCIONES EN VENTAS | | |
| 4111 | (-) BONIFICACIÓN EN PRODUCTO | | |
| 4112 | (-) OTRAS REBAJAS COMERCIALES | | |
| 51 | COSTO DE VENTAS Y PRODUCCIÓN | | 901.259,72 |
| 5101 | MATERIALES UTILIZADOS O PRODUCTOS VENDIDOS | | - |
| 510101 | (+) INVENTARIO INICIAL DE BIENES NO PRODUCIDOS POR EL SUJETO PASIVO | | |
| 510102 | (+) COMPRAS NETAS LOCALES DE BIENES NO PRODUCIDOS POR EL SUJETO PASIVO | | |
| 510103 | (+) IMPORTACIONES DE BIENES NO PRODUCIDOS POR EL SUJETO PASIVO | | |
| 510104 | (-) INVENTARIO FINAL DE BIENES NO PRODUCIDOS POR EL SUJETO PASIVO | | |
| 510105 | (+) INVENTARIO INICIAL DE MATERIA PRIMA | | |
| 510106 | (+) COMPRAS NETAS LOCALES DE MATERIA PRIMA | | |
| 510107 | (+) IMPORTACIONES DE MATERIA PRIMA | | |
| 510108 | (-) INVENTARIO FINAL DE MATERIA PRIMA | | |
| 510109 | (+) INVENTARIO INICIAL DE PRODUCTOS EN PROCESO | | |
| 510110 | (-) INVENTARIO FINAL DE PRODUCTOS EN PROCESO | | |
| 510111 | (+) INVENTARIO INICIAL PRODUCTOS TERMINADOS | | |
| 510112 | (-) INVENTARIO FINAL DE PRODUCTOS TERMINADOS | | |
| 5102 | (+) MANO DE OBRA DIRECTA | | 628.999,65 |
| 510201 | SUELDOS Y BENEFICIOS SOCIALES | 624.583,05 | |
| 510202 | GASTO PLANES DE BENEFICIOS A EMPLEADOS | 4.416,60 | |
| 5103 | (+) MANO DE OBRA INDIRECTA | | - |
| 510301 | SUELDOS Y BENEFICIOS SOCIALES | | |
| 510302 | GASTO PLANES DE BENEFICIOS A EMPLEADOS | | |
| 5104 | (+) OTROS COSTOS INDIRECTOS DE FABRICACION | | 272.260,07 |
| 510401 | DEPRECIACIÓN PROPIEDADES, PLANTA Y EQUIPO | 5.562,11 | |
| 510402 | DEPRECIACIÓN DE ACTIVOS BIOLÓGICOS | | |
| 510403 | DETERIORO DE PROPIEDAD, PLANTA Y EQUIPO | | |
| 510404 | EFECTO VALOR NETO DE REALIZACION DE INVENTARIOS | | |
| 510405 | GASTO POR GARANTÍAS EN VENTA DE PRODUCTOS O SERVICIOS | | |
| 510406 | MANTENIMIENTO Y REPARACIONES | 47.399,99 | |
| 510407 | SUMINISTROS MATERIALES Y REPUESTOS | 17.639,91 | |
| 510408 | OTROS COSTOS DE PRODUCCIÓN | 201.658,06 | |
| Subtotal A (41 - 51) | GANANCIA BRUTA | | 274.075,04 |
| 42 | OTROS INGRESOS | | - |
| 4201 | DIVIDENDOS | | |
| 4202 | INTERESES FINANCIEROS | | |
| 4203 | GANANCIA EN INVERSIONES EN ASOCIADAS / SUBSIDIARIAS Y OTRAS | | |
| 4204 | VALUACION DE INSTRUMENTOS FINANCIEROS A VALOR RAZONABLE CON CAMBIO EN RESULTADOS | | |
| 4205 | OTRAS RENTAS | | |

| | |
|------------------------------------------------------------------------------------|------------------|
| 52 GASTOS | 54.122,45 |
| 5201 GASTOS DE VENTA | - |
| 520101 SUELDOS, SALARIOS Y DEMÁS REMUNERACIONES | |
| 520102 APORTES A LA SEGURIDAD SOCIAL (incluido fondo de reserva) | |
| 520103 BENEFICIOS SOCIALES E INDEMNIZACIONES | |
| 520104 GASTO PLANES DE BENEFICIOS A EMPLEADOS | |
| 520105 HONORARIOS, COMISIONES Y DIETAS A PERSONAS NATURALES | |
| 520106 REMUNERACIONES A OTROS TRABAJADORES AUTÓNOMOS | |
| 520107 HONORARIOS A EXTRANJEROS POR SERVICIOS OCASIONALES | |
| 520108 MANTENIMIENTO Y REPARACIONES | |
| 520109 ARRENDAMIENTO OPERATIVO | |
| 520110 COMISIONES | |
| 520111 PROMOCIÓN Y PUBLICIDAD | |
| 520112 COMBUSTIBLES | |
| 520113 LUBRICANTES | |
| 520114 SEGUROS Y REASEGUROS (primas y cesiones) | |
| 520115 TRANSPORTE | |
| 520116 GASTOS DE GESTIÓN (agasajps a accionistas, trabajadores y clientes) | |
| 520117 GASTOS DE VIAJE | |
| 520118 AGUA, ENERGÍA, LUZ, Y TELECOMUNICACIONES | |
| 520119 NOTARIOS Y REGISTRADORES DE LA PROPIEDAD O MERCANTILES | |
| 520120 IMPUESTOS, CONTRIBUCIONES Y OTROS | |
| 520121 DEPRECIACIONES: | - |
| 52012101 PROPIEDADES, PLANTA Y EQUIPO | |
| 52012102 PROPIEDADES DE INVERSIÓN | |
| 520122 AMORTIZACIONES: | - |
| 52012201 INTANGIBLES | |
| 52012202 OTROS ACTIVOS | |
| 520123 GASTO DETERIORO: | - |
| 52012301 PROPIEDADES, PLANTA Y EQUIPO | |
| 52012302 INVENTARIOS | |
| 52012303 INSTRUMENTOS FINANCIEROS | |
| 52012304 INTANGIBLES | |
| 52012305 CUENTAS POR COBRAR | |
| 52012306 OTROS ACTIVOS | |
| 520124 GASTOS POR CANTIDADES ANORMALES DE UTILIZACION EN EL PROCESO DE PRODUCCIÓN: | - |
| 52012401 MANO DE OBRA | |
| 52012402 MATERIALES | |
| 52012403 COSTOS DE PRODUCCION | |
| 520125 GASTO POR REESTRUCTURACION | |
| 520126 VALOR NETO DE REALIZACION DE INVENTARIOS | |
| 520127 OTROS GASTOS | |
| 5202 GASTOS ADMINISTRATIVOS | 53.498,56 |
| 520201 SUELDOS, SALARIOS Y DEMÁS REMUNERACIONES | 18.879,40 |
| 520202 APORTES A LA SEGURIDAD SOCIAL (incluido fondo de reserva) | 2.265,63 |
| 520203 BENEFICIOS SOCIALES E INDEMNIZACIONES | 3.078,22 |
| 520204 GASTO PLANES DE BENEFICIOS A EMPLEADOS | |
| 520205 HONORARIOS, COMISIONES Y DIETAS A PERSONAS NATURALES | 4.623,72 |
| 520206 REMUNERACIONES A OTROS TRABAJADORES AUTÓNOMOS | |
| 520207 HONORARIOS A EXTRANJEROS POR SERVICIOS OCASIONALES | |
| 520208 MANTENIMIENTO Y REPARACIONES | 4.508,28 |
| 520209 ARRENDAMIENTO OPERATIVO | |
| 520210 COMISIONES | |
| 520211 PROMOCIÓN Y PUBLICIDAD | |
| 520212 COMBUSTIBLES | |
| 520213 LUBRICANTES | |
| 520214 SEGUROS Y REASEGUROS (primas y cesiones) | |
| 520215 TRANSPORTE | 60,00 |
| 520216 GASTOS DE GESTIÓN (agasajps a accionistas, trabajadores y clientes) | |

| | | | |
|--------------------------------|-----------------------------------------------------------------------------------------------------------|-------------------|--|
| 520217 | GASTOS DE VIAJE | | |
| 520218 | AGUA, ENERGÍA, LUZ, Y TELECOMUNICACIONES | | |
| 520219 | NOTARIOS Y REGISTRADORES DE LA PROPIEDAD O MERCANTILES | | |
| 520220 | IMPUESTOS, CONTRIBUCIONES Y OTROS | | |
| 520221 | DEPRECIACIONES: | - | |
| 52022101 | PROPIEDADES, PLANTA Y EQUIPO | 0 | |
| 52022102 | PROPIEDADES DE INVERSIÓN | | |
| 520222 | AMORTIZACIONES: | - | |
| 52022201 | INTANGIBLES | | |
| 52022202 | OTROS ACTIVOS | | |
| 520223 | GASTO DETERIORO: | - | |
| 52022301 | PROPIEDADES, PLANTA Y EQUIPO | | |
| 52022302 | INVENTARIOS | | |
| 52022303 | INSTRUMENTOS FINANCIEROS | | |
| 52022304 | INTANGIBLES | | |
| 52022305 | CUENTAS POR COBRAR | | |
| 52022306 | OTROS ACTIVOS | | |
| 520224 | GASTOS POR CANTIDADES ANORMALES DE UTILIZACION EN EL PROCESO DE PRODUCCIÓN: | - | |
| 52022401 | MANO DE OBRA | | |
| 52022402 | MATERIALES | | |
| 52022403 | COSTOS DE PRODUCCION | | |
| 520225 | GASTO POR REESTRUCTURACION | | |
| 520226 | VALOR NETO DE REALIZACION DE INVENTARIOS | | |
| 520227 | OTROS GASTOS | 20083,31 | |
| | | | |
| 5203 | GASTOS FINANCIEROS | 623,89 | |
| 520301 | INTERESES | | |
| 520302 | COMISIONES | 623,89 | |
| 520303 | GASTOS DE FINANCIAMIENTO DE ACTIVOS | | |
| 520304 | DIFERENCIA EN CAMBIO | | |
| 520305 | OTROS GASTOS FINANCIEROS | | |
| | | | |
| 5204 | OTROS GASTOS | - | |
| 520401 | PERDIDA EN INVERSIONES EN ASOCIADAS / SUBSIDIARIAS Y OTRAS | | |
| 520402 | OTROS | | |
| | | | |
| | | | |
| bttotal B (A + 42 - 52) | GANANCIA (PÉRDIDA) ANTES DE 15% A TRABAJADORES E IMPUESTO A LA RENTA DE OPERACIONES CONTINUADAS | 219.952,59 | |
| 6101 | (-) 15% PARTICIPACIÓN TRABAJADORES | 32.992,89 | |
| Subtotal C (B-6101) | GANANCIA (PÉRDIDA) ANTES DE IMPUESTOS | 186.959,70 | |
| 6201 | (-) IMPUESTO A LA GANANCIA | 53.425,24 | |
| Subtotal D (C-6201) | GANANCIA (PÉRDIDA) DE OPERACIONES CONTINUADAS | 133.534,47 | |
| | | | |
| 71 | INGRESOS POR OPERACIONES DISCONTINUADAS | | |
| 72 | GASTOS POR OPERACIONES DISCONTINUADAS | | |
| Subtotal E (71-72) | GANANCIA (PÉRDIDA) ANTES DE 15% A TRABAJADORES E IMPUESTO A LA RENTA DE OPERACIONES DISCONTINUADAS | - | |
| 6102 | (-) 15% PARTICIPACIÓN TRABAJADORES | | |
| Subtotal F (E-6102) | GANANCIA (PÉRDIDA) ANTES DE IMPUESTOS | - | |
| 6202 | (-) IMPUESTO A LA GANANCIA | | |
| Subtotal G (F-6202) | GANANCIA (PÉRDIDA) DE OPERACIONES DISCONTINUADAS | - | |
| | | | |
| Subtotal H (D+G) | GANANCIA (PÉRDIDA) NETA DEL PERIODO | 133.534,47 | |

Apéndice C: Estado de situación financiera 2012.

| MINEREICIS | | |
|---------------------------------------|----------------------------------------------------|---------------|
| Estado de Situación Financiera | | |
| CP: null Hasta: 31-12-2012 | | |
| Cuenta | Detalle | Saldo1 |
| 1 | ACTIVO | 2.513.200,90 |
| 11 | ACTIVO CORRIENTE | 686.518,04 |
| 1101 | DISPONIBLE | 106.036,88 |
| 110101 | CAJA | 6.132,01 |
| 110101002 | Caja Chica Gabriela Burgos | 1.913,64 |
| 110101003 | Caja Chica Marco Betancourt | 2.448,03 |
| 110101004 | Caja Chica July | 368,10 |
| 110101005 | Caja Chica Dennis | 1.402,24 |
| 110102 | BANCOS | 99.904,87 |
| 110102003 | Banco Pichincha 3500286704 | 99.904,87 |
| 1102 | EXIGIBLE | 515.134,93 |
| 110201 | ANTICIPOS | 944,96 |
| 110201001 | Anticipo A Empleados | 944,96 |
| 110202 | PRESTAMOS A EMPLEADOS | 14.296,00 |
| 110202001 | Prestamo A Empleados | 14.296,00 |
| 110203 | CUENTAS POR COBRAR | 176.233,27 |
| 110203000 | Anticipos A Proveedores | 97.715,19 |
| 110203001 | Reina Del Cisne | 22.851,08 |
| 110203006 | Etelvina Iñiguez | 15.368,10 |
| 110203016 | Rolando Illescas | 30.000,00 |
| 110203024 | Oswaldo Sanchez | 1.000,00 |
| 110203026 | Ing.cesar Sinche Quizpe | 2.800,00 |
| 110203027 | Milton Tinoco Tinoco | 6.200,00 |
| 110203028 | Manuel Redrovan Reyes | 298,90 |
| 110205 | CREDITOS TRIBUTARIOS | 10.896,32 |
| 110205002 | Retenc. Renta Que Nos Efectuan | 357,28 |
| 110205004 | Anticipo Impuesto Renta | 10.539,04 |
| 110207 | VARIOS DEUDORES | 599,38 |
| 110207002 | Prohibicion De Cheque | 599,38 |
| 110208 | CLIENTES | 312.165,00 |
| 110208001 | Republic Metals Corp | 312.165,00 |
| 1103 | REALIZABLES | 65.346,23 |
| 110301 | INVENTARIOS | 65.346,23 |
| 110301001 | Inventario De Materiales | 65.346,23 |
| 12 | ACTIVOS FIJOS | 1.688.413,09 |
| 1201 | ACTIVOS FIJO | 1.688.413,09 |
| 120101 | FIJO NO DEPRECIABLES | 991.758,85 |
| 120101001 | Terrenos | 810.000,00 |
| 120101002 | Construcciones En Curso Edificaciones | 181.758,85 |
| 120102 | FIJO DEPRECIABLE | 712.400,47 |
| 120102001 | Edificios - Inmuebles | 382.679,30 |
| 120102004 | Maquinaria - Equipo E Instalaciones | 288.116,75 |
| 120102005 | Equipo De Computación Y Software | 11.625,60 |
| 120102006 | Vehiculos | 29.978,82 |
| 120103 | FIJO DEPRECIABLE INTERIOR MINA | 64.217,21 |
| 120103001 | Instalaciones | 64.217,21 |
| 120198 | AMORTIZACIÓN ACUMULADA | -27.653,95 |
| 120198001 | Amortización Acumulada De Gastos De Exploración | -27.653,95 |
| 120199 | DEPRECIACIÓN ACUMULADA | -52.309,49 |
| 120199004 | Dep. Acumulada De Maquin. Equipo En Instal. | -42.690,19 |
| 120199005 | Dep. Acumulada De Equipo De Computación Y Software | -1.550,00 |
| 120199006 | Dep. Acumulada De Vehiculos | -8.069,30 |
| 13 | ACTIVOS INTANGIBLES | 138.269,77 |
| 1301 | CARGOS DIFERIDOS | 138.269,77 |
| 130101 | CARGOS DIFERIDOS | 138.269,77 |
| 130101001 | Gastos De Exploracion | 138.269,77 |

| | | |
|------------------|----------------------------------------------------|-------------------|
| 2 | PASIVO | 1.324.180,03 |
| 21 | PASIVO CORRIENTE | 1.324.180,03 |
| 2101 | CUENTAS POR PAGAR | 1.324.180,03 |
| 210101 | PROVEEDORES | 382.607,68 |
| 210101001 | Varios Proveedores | 382.607,68 |
| 210102 | OBLIGACIONES TRIBUTARIAS | 359.256,52 |
| 210102002 | Retenciones En La Fuente Renta | 3.706,76 |
| 210102003 | Retenc. Iva | 976,73 |
| 210102004 | Impuesto A La Renta Por Pagar | 352.189,51 |
| 210102005 | Ret. Fte. Impto. Rta. En Rel De Dependencia | 2.383,52 |
| 210103 | OBLIGACIONES LABORALES | 353.972,78 |
| 210103001 | Decimo Tercer Sueldo | 19.038,60 |
| 210103002 | Decimo Cuarto Sueldo | 49.573,11 |
| 210103003 | Vacaciones | 20.557,61 |
| 210103004 | Fondo De Reservas | 475,77 |
| 210103009 | 15% Participación Trabajadores | 264.327,69 |
| 210104 | OBLIGACIONES IESS | 38.569,26 |
| 210104001 | Aporte Patronal | 20.002,14 |
| 210104002 | Aporte Del Personal | 16.773,02 |
| 210104003 | lece - Secap | 1.794,10 |
| 210106 | APORTE DE LOS SOCIOS | 185.917,25 |
| 210106001 | Marco Antonio Illescas Marquez | 8.515,83 |
| 210106002 | Wilmer Osvaldo Sanchez Bermeo | 8.515,83 |
| 210106003 | Luis Benjamin Bermeo Mendieta | 17.070,90 |
| 210106004 | Jiorge Paklito Fajardo Tinoco | 17.070,90 |
| 210106005 | Milton Camilo Tinoco Tinoco | 16.370,90 |
| 210106006 | Flavio Rolando Illescas Heras | 17.070,90 |
| 210106007 | Luis Rigoberto Redrovan Reyes | 25.586,73 |
| 210106008 | Manuel De Jesus Redrovan Reyes | 15.986,73 |
| 210106009 | Miguel Angel Coronel Jimenez | 25.586,73 |
| 210106010 | Antonio Victoriano Romero Romero | 34.141,80 |
| 210107 | VARIOS ACREEDORES | 3.856,54 |
| 210107003 | Multas Al Personal | 3.856,54 |
| 3 | PATRIMONIO | 1.189.020,87 |
| 31 | CAPITAL | 30.000,00 |
| 3101 | CAPITAL SUSCRITO | 30.000,00 |
| 310101 | CAPITAL PAGADO | 30.000,00 |
| 310101001 | Capital Social | 30.000,00 |
| 32 | RESERVAS | 13.353,45 |
| 3201 | RESERVA LEGAL | 13.353,45 |
| 320101 | RESERVA LEGAL | 13.353,45 |
| 320101001 | Reserva Legal | 13.353,45 |
| 39 | RESULTADOS | 1.145.667,42 |
| 3901 | RESULTADO DE EJERCICIO | 1.145.667,42 |
| 390101 | PRESENTE EJERCICIO | 1.145.667,42 |
| 390101001 | Utilidad Del Ejercicio | 1.145.667,42 |
| | RESULTADO DEL EJERCICIO: | |
| | TOTAL PASIVO, PATRIMONIO, RESULTADO DEL EJERCICIO: | 2.513.200,90 |

Apéndice D: Estado de Resultado Integral 2012

| MINEREICIS | | |
|--------------------------------------------|------------------------------------|---------------|
| Estado de Resultados Integral | | |
| Desde: 01-01-2012 Hasta: 30-12-2012 | | |
| Cuenta | Detalle | Saldo1 |
| 4 | INGRESOS | 7.606.438,05 |
| 41 | INGRESOS OPERACIONALES | 7.606.438,05 |
| 4101 | VENTAS | 7.606.438,05 |
| 410101 | VENTAS | 7.606.438,05 |
| 410101001 | Venta De Oro | 7.570.710,50 |
| 410101002 | Venta De Oro 12% | 35.727,55 |
| 5 | EGRESOS | 5.844.253,43 |
| 51 | GASTOS DE PRODUCCION | 5.442.405,47 |
| 5101 | INVENTARIO | 7.537,23 |
| 510101 | INVENTARIO INICIAL | 72.883,46 |
| 510101001 | Inventa Inicial Materiales | 72.883,46 |
| 510102 | INVENTARIO FINAL PROD. PROCESO | -65.346,23 |
| 510102001 | Invent. Final Materiales | -65.346,23 |
| 5102 | GASTOS DIRECTOS | 3.212.136,12 |
| 510201 | MATERIALES | 395.168,32 |
| 510201001 | Dinamita | 103.617,77 |
| 510201004 | Fulminantes | 57.617,01 |
| 510201006 | Nitrato | 57.507,00 |
| 510201007 | Mecha Lenta | 70.577,08 |
| 510201008 | Barras | 85.460,04 |
| 510201010 | Brocas 12% | 18,40 |
| 510201012 | Barrenos | 175,00 |
| 510201013 | Barrenadora | 20.196,02 |
| 510202 | MANO DE OBRA DIRECTA | 2.816.967,80 |
| 510202001 | Sueldos Y Jornales | 1.559.113,01 |
| 510202002 | Horas Extras-obreros | 658.149,68 |
| 510202003 | Aporte Patronal-obreros | 248.733,02 |
| 510202004 | lece/secap-obreros | 22.308,08 |
| 510202005 | Decimo Tercer Sueldo-obreros | 185.978,94 |
| 510202006 | Decimo Cuarto Sueldo-obreros | 64.604,95 |
| 510202007 | Vacaciones-obreros | 40.030,42 |
| 510202008 | Seminarios Y Capacitacion | 560,00 |
| 510202010 | Fondos De Reserva | 34.378,95 |
| 510202011 | Desahucio | 3.110,75 |
| 5103 | GASTOS INDIRECTOS | 2.222.732,12 |
| 510301 | COMBUSTIBLES Y LUBRICANTES | 52.219,53 |
| 510301002 | Aceites Y Lubricantes - Filtros | 41.198,63 |
| 510301003 | Gasolina | 6.851,16 |
| 510301004 | Diesel | 4.169,74 |
| 510303 | MANTENIMIENTO Y REPARACIONES | 349.114,86 |
| 510303002 | Mantenimiento Compresores | 12.341,08 |
| 510303003 | Mantenimiento Equipo De Campamento | 27.150,19 |
| 510303004 | Manten. Minas Y Canteras | 17.713,79 |
| 510303005 | Mantenimiento De Campamento | 48.602,10 |
| 510303006 | Mant. Vehiculo Proveedor | 419,36 |
| 510303008 | Mantenimiento Vehiculo Sociedad | 1.114,92 |

| | | |
|-----------|----------------------------------------------|------------|
| 510303009 | Mantenimiento Instalaciones Eléctricas | 53.746,24 |
| 510303010 | Mant. Equipo De Computo Mina | 1.136,56 |
| 510303011 | Mantenimiento Molinos | 58.957,63 |
| 510303012 | Mantenimiento Locomotoras | 12.946,89 |
| 510303013 | Mantenimiento De Maquinas Pequeñas | 10.216,59 |
| 510303014 | Mantenimiento Vehiculo Hino | 8.500,41 |
| 510303015 | Mantenimiento Vehiculo Camioneta Hilux Negra | 9.017,01 |
| 510303016 | Mantenimiento De Winche | 25.729,53 |
| 510303017 | Mantenimiento Maquina Barrenadora | 31.826,66 |
| 510303018 | Mantenimiento De Pala Neumatica | 560,00 |
| 510303019 | Mantenimiento De Vagones | 3.058,68 |
| 510303020 | Mantenimiento Equipo De Oxigenación | 22.399,62 |
| 510303021 | Mantenimiento De Torno | 1.266,51 |
| 510303022 | Mantenimiento Rieles | 156,00 |
| 510303023 | Mantenimiento De Edificaciones En Campamento | 48,80 |
| 510303024 | Mantenimiento De Carro De Mina Simple | 2.206,29 |
| 510304 | SUMINISTROS Y MATERIALES | 372.166,39 |
| 510304001 | Sacos | 1.208,10 |
| 510304003 | Material De Ferreteria | 124.789,96 |
| 510304004 | Utencilios Varios | 57.364,92 |
| 510304005 | Oxigeno | 3.820,70 |
| 510304006 | Gasto De Guardiania | 25.594,24 |
| 510304008 | Periodico | 728,56 |
| 510304009 | Gas Industrial | 729,16 |
| 510304010 | Vagones De Locomotora | 16.999,99 |
| 510304011 | Suministros Molinos | 31.772,78 |
| 510304012 | Materiales Químicos | 30,60 |
| 510304013 | Suministros Locomotora | 1.757,28 |
| 510304014 | Suministros Varios | 3.914,75 |
| 510304015 | Muros Y Gaviones | 6.156,91 |
| 510304016 | Upn | 5.641,60 |
| 510304017 | Agua Destilada | 847,72 |
| 510304019 | Retenedores- Rulimanes - Orings | 37,00 |
| 510304020 | Planchas De Acero | 12.800,91 |
| 510304021 | Extintores | 856,95 |
| 510304022 | Maquinas Y Herramientas Pequeñas | 21.154,37 |
| 510304023 | Equipo De Protección Personal | 43.081,19 |
| 510304024 | Suministros Torno | 2.553,60 |
| 510304026 | Materiales Eléctricos | 3.967,98 |
| 510304028 | Radio Portatil | 6.357,12 |
| 510305 | HONORARIOS PROFESIONALES | 4.616,30 |
| 510305001 | Honorarios Profesionales | 3.920,00 |
| 510305002 | Gastos De Notaria | 696,30 |
| 510306 | SERVICIOS DE PROCESAMIENTO | 763.467,27 |
| 510306002 | Serv. De Refinamiento | 756.467,27 |
| 510306004 | Mercurio | 7.000,00 |
| 510307 | OTROS GASTOS INDIRECTOS | 468.321,74 |
| 510307001 | Alimentacion Del Personal | 246.544,32 |
| 510307002 | Gastos Medicos | 11.954,64 |
| 510307003 | Varios Gastos | 122,92 |
| 510307004 | Uniformes De Personal Mina | 25.229,56 |
| 510307006 | Suministros De Oficina Campamento | 29.337,12 |
| 510307008 | Seminarios Y Capacitaciones | 2.616,07 |

| | | |
|-----------|-----------------------------------|------------|
| 510307009 | Transporte | 63.742,45 |
| 510307010 | Suministros Medicos | 18.214,83 |
| 510307011 | Radio Frecuencia | 8.926,34 |
| 510307013 | Telefonia Celular | 870,29 |
| 510307014 | Señalética En Campamento | 8.638,87 |
| 510307017 | Alquiler De Maquinaria | 4.691,84 |
| 510307018 | Utencilios Para El Personal | 11.941,96 |
| 510307020 | Certificados Digitales | 62,72 |
| 510307021 | Implementos De Cocina | 32.257,45 |
| 510307022 | Suministros De Limpieza | 472,95 |
| 510307024 | Uniformes Personal De Cocina | 2.697,41 |
| 510308 | SERVICIOS BASICOS | 152.391,36 |
| 510308001 | Agua | 266,15 |
| 510308002 | Luz Campamento | 150.512,41 |
| 510308003 | Internet Campamento | 1.612,80 |
| 510309 | DEPRECIACIONES | 32.780,72 |
| 510309001 | Depreciaciones | 32.780,72 |
| 510310 | AMORTIZACIONES | 27.653,95 |
| 510310001 | Amortizaciones | 27.653,95 |
| 52 | GASTOS ADMINISTRATIVOS | 367.307,52 |
| 5201 | GASTOS DE PERSONAL ADMINISTRATIVO | 99.956,36 |
| 520101 | GASTOS DE PERSONAL | 99.956,36 |
| 520101001 | Sueldos | 77.527,54 |
| 520101002 | Horas Extras | 711,54 |
| 520101003 | Aporte Patronal less | 8.757,46 |
| 520101004 | Iece - Secap | 785,26 |
| 520101005 | Decimo Tercer Sueldo | 6.545,29 |
| 520101006 | Decimo Cuarto Sueldo | 2.809,22 |
| 520101007 | Vacaciones | 966,65 |
| 520101008 | Fondos De Reserva | 1.853,40 |
| 5202 | OTROS GASTOS ADMINISTRATIVOS | 267.351,16 |
| 520201 | SUMINISTROS | 8.446,16 |
| 520201001 | Materiales De Oficina | 6.586,37 |
| 520201002 | Suministros De Limpieza | 311,55 |
| 520201004 | Suministros De Computacion | 1.548,24 |
| 520202 | MANTENIMIENTO Y REPARACIONES | 5.590,80 |
| 520202001 | Mantenimiento Equipo De Computo | 1.796,25 |
| 520202002 | Mantenimiento Equipo De Oficina | 1.488,30 |
| 520202003 | Mantenimiento De Oficina | 2.306,25 |
| 520203 | HONORARIOS PROFESIONALES | 16.651,80 |
| 520203001 | Honorarios Profesionales | 16.518,51 |
| 520203002 | Gastos De Notaría | 133,29 |
| 520204 | SERVICIOS BASICOS | 608,96 |
| 520204002 | Telefono | 308,96 |
| 520204003 | Internet | 300,00 |
| 520205 | GASTOS EN LA ADMINISTRACIÓN | 207.064,96 |
| 520205002 | Cuotas | 17.582,00 |
| 520205003 | Seminarios Y Capacitación | 2.593,41 |
| 520205004 | Varios Gastos Adm. | 4.633,44 |
| 520205006 | Publicaciones En La Prensa | 45,10 |
| 520205007 | Servicio De Tv Cable | 883,38 |
| 520205008 | Telefonía Celular | 630,33 |
| 520205009 | Arriendo De Oficina | 2.615,76 |

| | | |
|-----------|-----------------------------------------|--------------|
| 520205010 | Contribuciones | 683,97 |
| 520205011 | Impuestos-regalías | 144.162,53 |
| 520205013 | Impuesto Municipales | 1.215,26 |
| 520205014 | Patente Municipal | 1.427,01 |
| 520205015 | Servicios De Exportación | 30.592,77 |
| 520206 | VARIOS GASTOS ADMINISTRATIVOS | 23.988,48 |
| 520206001 | Uniformes Al Personal | 2.973,68 |
| 520206002 | Alimentacion Al Personal De Oficina | 2.881,99 |
| 520206003 | Refrigerios | 359,22 |
| 520206005 | Transporte | 108,00 |
| 520206006 | Encomiendas | 58,65 |
| 520206008 | Servicios De Directv | 257,70 |
| 520206009 | Gastos Navideños | 17.349,24 |
| 520209 | IMPUESTOS Y CONTRIBUCIONES | 5.000,00 |
| 520209001 | Impuesto Remediacion Social Y Ambiental | 5.000,00 |
| 53 | GASTOS FINANCIEROS | 1.138,65 |
| 5301 | GASTOS FINANCIEROS | 1.138,65 |
| 530101 | COMISIONES BANCARIAS | 1.138,65 |
| 530101001 | Comisiones Bancarias | 1.138,65 |
| 54 | GASTOS NO DEDUCIBLES | 33.401,79 |
| 5401 | GASTOS NO DEDUCIBLES | 33.401,79 |
| 540101 | GASTOS NO DEDUCIBLES | 33.401,79 |
| 540101001 | Gnd Retenciones Asumidas | 1.518,59 |
| 540101002 | Gnd Pagos Al Personal | 2,19 |
| 540101003 | Gnd Comisiones Bancarias | 1.356,61 |
| 540101004 | Gnd Peajes | 1.704,75 |
| 540101005 | Gnd Facturas | 16.640,72 |
| 540101006 | Gnd Multas Entes Reguladores | 210,62 |
| 540101007 | Gnd Depreciación | 11.968,31 |
| | RESULTADO DEL EJERCICIO: | 1.762.184,62 |

Apéndice E: Estado de Situación Financiera 2013.

| MINEREICIS S.A. | | |
|---------------------------------------|----------------------------------------------------|--------------|
| Estado de Situación Financiera | | |
| AL 31 DE DICIEMBRE DEL 2013 | | |
| | | |
| 1 | ACTIVO | 2.982.673,64 |
| 11 | ACTIVO CORRIENTE | 746.015,85 |
| 1101 | DISPONIBLE | 155.449,39 |
| 110101 | CAJA | 5.760,78 |
| 110101003 | Caja Chica Marco Betancourt | 3.682,44 |
| 110101004 | Caja Chica July | 92,00 |
| 110101005 | Caja Chica Dennis | 992,24 |
| 110101006 | Caja Chica David Bravo | -6,00 |
| 110101007 | Caja Chica Viviana Pineda | 1.000,10 |
| 110102 | BANCOS | 149.688,61 |
| 110102003 | Banco Pichincha 3500286704 | 149.688,61 |
| 1102 | EXIGIBLE | 525.220,23 |
| 110201 | ANTICIPOS | 3.356,32 |
| 110201001 | Anticipo A Empleados | 3.356,32 |
| 110202 | PRESTAMOS A EMPLEADOS | 29.646,24 |
| 110202001 | Prestamo A Empleados | 29.646,24 |
| 110203 | CUENTAS POR COBRAR | 266.424,75 |
| 110203000 | Anticipos A Proveedores | 99.078,40 |
| 110203001 | Reina Del Cisne | 27.547,45 |
| 110203006 | Etelvina Iñiguez | 700,00 |
| 110203016 | Rolando Illescas | 30.000,00 |
| 110203024 | Oswaldo Sanchez | 1.000,00 |
| 110203025 | Manuel Rojas Amari | 100.000,00 |
| 110203026 | Ing.cesar Sinche Quizpe | 2.800,00 |
| 110203027 | Milton Tinoco Tinoco | 5.000,00 |
| 110203028 | Manuel Redrovan Reyes | 298,90 |
| 110205 | CREDITOS TRIBUTARIOS | 27.050,56 |
| 110205004 | Anticipo Impuesto Renta | 27.050,56 |
| 110207 | VARIOS DEUDORES | 198.742,36 |
| 110207001 | Valores Por Liquidar | 197.774,82 |
| 110207002 | Prohibicion De Cheque | 967,54 |
| 1103 | REALIZABLES | 65.346,23 |
| 110301 | INVENTARIOS | 65.346,23 |
| 110301001 | Inventario De Materiales | 65.346,23 |
| 12 | ACTIVOS FIJOS | 2.098.388,02 |
| 1201 | ACTIVOS FIJO | 2.098.388,02 |
| 120101 | FIJO NO DEPRECIABLES | 1.155.343,75 |
| 120101001 | Terrenos | 810.000,00 |
| 120101002 | Construcciones En Curso Edificaciones | 181.758,85 |
| 120101003 | Construcciones En Curso Planta De Beneficio | 69.891,82 |
| 120101004 | Construcciones En Curso Molinos | 11.079,71 |
| 120101005 | Construcciones En Curso Circuito De Media Tensión | 39.878,87 |
| 120101006 | Const. En Curso Equipo Para Suministros De Energía | 42.734,50 |
| 120102 | FIJO DEPRECIABLE | 946.656,07 |
| 120102001 | Edificios - Inmuebles | 382.679,30 |
| 120102004 | Maquinaria - Equipo E Instalaciones | 504.842,33 |

| | | |
|-----------|----------------------------------------------------|--------------|
| 120102005 | Equipo De Computación Y Software | 29.155,62 |
| 120102006 | Vehiculos | 29.978,82 |
| 120103 | FIJO DEPRECIABLE INTERIOR MINA | 76.351,64 |
| 120103001 | Instalaciones | 76.351,64 |
| 120198 | AMORTIZACIÓN ACUMULADA | -27.653,95 |
| 120198001 | Amortización Acumulada De Gastos De Exploración | -27.653,95 |
| 120199 | DEPRECIACIÓN ACUMULADA | -52.309,49 |
| 120199004 | Dep. Acumulada De Maquin. Equipo En Instal. | -42.690,19 |
| 120199005 | Dep. Acumulada De Equipo De Computación Y Software | -1.550,00 |
| 120199006 | Dep. Acumulada De Vehiculos | -8.069,30 |
| 13 | ACTIVOS INTANGIBLES | 138.269,77 |
| 1301 | CARGOS DIFERIDOS | 138.269,77 |
| 130101 | CARGOS DIFERIDOS | 138.269,77 |
| 130101001 | Gastos De Exploracion | 138.269,77 |
| 2 | PASIVO | 1.112.627,81 |
| 21 | PASIVO CORRIENTE | 1.112.627,81 |
| 2101 | CUENTAS POR PAGAR | 1.112.627,81 |
| 210101 | PROVEEDORES | 30.705,43 |
| 210101001 | Varios Proveedores | 30.705,43 |
| 210102 | OBLIGACIONES TRIBUTARIAS | 159.944,80 |
| 210102002 | Retenciones En La Fuente Renta | 11.274,44 |
| 210102003 | Retenc. Iva | 8.961,93 |
| 210102004 | Impuesto A La Renta Por Pagar | 139.304,94 |
| 210102005 | Ret. Fte. Impto. Rta. En Rel De Dependencia | 403,49 |
| 210103 | OBLIGACIONES LABORALES | 496.767,97 |
| 210103001 | Decimo Tercer Sueldo | 154.676,09 |
| 210103002 | Decimo Cuarto Sueldo | 36.061,41 |
| 210103003 | Vacaciones | 6.609,63 |
| 210103004 | Fondo De Reservas | 2.788,28 |
| 210103005 | Desahucio | -23.754,72 |
| 210103006 | Sueldos Por Pagar | -1.395,19 |
| 210103007 | Horas Extras | 656,63 |
| 210103008 | Sueldos Cuenta Virtual | 317.664,10 |
| 210103009 | 15% Participación Trabajadores | 3.461,74 |
| 210104 | OBLIGACIONES IESS | 214.534,83 |
| 210104001 | Aporte Patronal | 109.971,66 |
| 210104002 | Aporte Del Personal | 94.700,33 |
| 210104003 | Iece - Secap | 9.862,84 |
| 210104004 | Prestamos Quirografarios less | -180,54 |
| 210104005 | Prestamos Hipotecarios less | 180,54 |
| 210106 | APORTE DE LOS SOCIOS | 185.917,25 |
| 210106001 | Marco Antonio Illescas Marquez | 8.515,83 |
| 210106002 | Wilmer Osvaldo Sanchez Bermeo | 8.515,83 |
| 210106003 | Luis Benjamin Bermeo Mendieta | 17.070,90 |
| 210106004 | Jorge Paklito Fajardo Tinoco | 17.070,90 |
| 210106005 | Milton Camilo Tinoco Tinoco | 16.370,90 |
| 210106006 | Flavio Rolando Illescas Heras | 17.070,90 |
| 210106007 | Luis Rigoberto Redrovan Reyes | 25.586,73 |
| 210106008 | Manuel De Jesus Redrovan Reyes | 15.986,73 |
| 210106009 | Miguel Angel Coronel Jimenez | 25.586,73 |
| 210106010 | Antonio Victoriano Romero Romero | 34.141,80 |
| 210107 | VARIOS ACREEDORES | 24.757,53 |

| | | |
|-----------|----------------------------------------------------|--------------|
| 210107002 | Etelvina Iñiguez | 15,95 |
| 210107003 | Multas Al Personal | 7.068,56 |
| 210107012 | Varios Clientes | 16.000,00 |
| 210107015 | Antonio Romero | 200,00 |
| 210107016 | Manuel Redrovan | 1.000,00 |
| 210107020 | Valores Por Liquidar Bodega | 473,02 |
| 3 | PATRIMONIO | 1.189.020,87 |
| 31 | CAPITAL | 30.000,00 |
| 3101 | CAPITAL SUSCRITO | 30.000,00 |
| 310101 | CAPITAL PAGADO | 30.000,00 |
| 310101001 | Capital Social | 30.000,00 |
| 32 | RESERVAS | 13.353,45 |
| 3201 | RESERVA LEGAL | 13.353,45 |
| 320101 | RESERVA LEGAL | 13.353,45 |
| 320101001 | Reserva Legal | 13.353,45 |
| 39 | RESULTADOS | 1.145.667,42 |
| 3901 | RESULTADO DE EJERCICIO | 1.145.667,42 |
| 390101 | PRESENTE EJERCICIO | 1.145.667,42 |
| 390101001 | Utilidad Del Ejercicio | 1.145.667,42 |
| | RESULTADO DEL EJERCICIO: | 681.024,96 |
| | TOTAL PASIVO, PATRIMONIO, RESULTADO DEL EJERCICIO: | 2.982.673,64 |
| | DIFERENCIA: | 0,00 |

Apéndice F: Estado de Resultado Integral 2013

| MINEREICIS | | |
|--------------------------------------------|----------------------------------------|--------------|
| Estado de Resultados Integral | | |
| Desde: 01-01-2013 Hasta: 30-12-2013 | | |
| | | |
| 4 | INGRESOS | 5.230.805,50 |
| 41 | INGRESOS OPERACIONALES | 5.230.805,50 |
| 4101 | VENTAS | 5.230.805,50 |
| 410101 | VENTAS | 5.230.805,50 |
| 410101001 | Venta De Oro | 5.230.805,50 |
| 5 | EGRESOS | 4.549.780,54 |
| 51 | GASTOS DE PRODUCCION | 4.237.082,94 |
| 5102 | GASTOS DIRECTOS | 2.600.808,07 |
| 510201 | MATERIALES | 259.574,65 |
| 510201001 | Dinamita | 82.008,59 |
| 510201004 | Fulminantes | 37.890,72 |
| 510201007 | Mecha Lenta | 61.725,44 |
| 510201008 | Barras | 57.849,86 |
| 510201010 | Brocas 12% | 3.075,00 |
| 510201013 | Barrenadora | 17.025,04 |
| 510202 | MANO DE OBRA DIRECTA | 2.332.420,70 |
| 510202001 | Sueldos Y Jornales | 1.337.305,37 |
| 510202002 | Horas Extras-obreros | 451.102,24 |
| 510202003 | Aporte Patronal-obreros | 200.026,53 |
| 510202004 | lece/secap-obreros | 17.939,28 |
| 510202005 | Decimo Tercer Sueldo-obreros | 149.496,30 |
| 510202006 | Decimo Cuarto Sueldo-obreros | 65.308,81 |
| 510202010 | Fondos De Reserva | 99.206,05 |
| 510202011 | Desahucio | 10.381,41 |
| 510202012 | Liquidaciones Al Personal | 1.654,71 |
| 510204 | MATERIALES PLANTA DE FLOTACIÓN | 8.812,72 |
| 510204001 | Ditiofosfato Ar-1404 | 1.537,20 |
| 510204002 | Ditiofosfato De Sodio | 1.512,00 |
| 510204003 | Espumante Er-370 | 1.088,64 |
| 510204004 | Sulfato De Cobre | 2.044,00 |
| 510204005 | Ditiofosfato Ar-131 | 2.328,48 |
| 510204006 | Xantato Isopropolico De Sodio (z-11) | 302,40 |
| 5103 | GASTOS INDIRECTOS | 1.636.274,87 |
| 510301 | COMBUSTIBLES Y LUBRICANTES | 18.683,57 |
| 510301002 | Aceites Y Lubricantes - Filtros | 16.032,60 |
| 510301003 | Gasolina | 56,97 |
| 510301004 | Diesel | 2.594,00 |
| 510303 | MANTENIMIENTO Y REPARACIONES | 183.094,90 |
| 510303002 | Mantenimiento Compresores | 29.675,84 |
| 510303003 | Mantenimiento Equipo De Campamento | 16.527,98 |
| 510303007 | Mantenimiento De Generador Caterpillar | 949,74 |
| 510303009 | Mantenimiento Instalaciones Eléctricas | 4.573,55 |
| 510303010 | Mant. Equipo De Computo Mina | 358,40 |
| 510303011 | Mantenimiento Molinos | 42.489,02 |
| 510303012 | Mantenimiento Locomotoras | 8.219,09 |

| | | |
|-----------|----------------------------------------------|------------|
| 510303013 | Mantenimiento De Maquinas Pequeñas | 7.596,90 |
| 510303014 | Mantenimiento Vehiculo Hino | 17.190,86 |
| 510303015 | Mantenimiento Vehiculo Camioneta Hilux Negra | 20,00 |
| 510303016 | Mantenimiento De Winche | 27.237,41 |
| 510303017 | Mantenimiento Maquina Barrenadora | 14.760,19 |
| 510303018 | Mantenimiento De Pala Neumatica | 43,58 |
| 510303020 | Mantenimiento Equipo De Oxigenación | 6.501,50 |
| 510303021 | Mantenimiento De Torno | 2.196,00 |
| 510303022 | Mantenimiento Rieles | 4.574,52 |
| 510303024 | Mantenimiento De Carro De Mina Simple | 180,32 |
| 510304 | SUMINISTROS Y MATERIALES | 413.487,20 |
| 510304001 | Sacos | 343,32 |
| 510304002 | Madera | 3.725,60 |
| 510304003 | Material De Ferreteria | 30.618,05 |
| 510304004 | Utencilios Varios | 23.634,20 |
| 510304005 | Oxigeno | 2.291,69 |
| 510304006 | Gasto De Guardiania | 26.656,00 |
| 510304007 | Material De Construccion | 95.897,23 |
| 510304008 | Periodico | 5.075,00 |
| 510304010 | Vagones De Locomotora | 2.900,00 |
| 510304011 | Suministros Molinos | 20.755,06 |
| 510304013 | Suministros Locomotora | 6.287,49 |
| 510304014 | Suministros Varios | 3.857,58 |
| 510304016 | Upn | 3.062,63 |
| 510304017 | Agua Destilada | 4.418,40 |
| 510304018 | Rieles | 33.172,85 |
| 510304020 | Planchas De Acero | 1.347,30 |
| 510304021 | Extintores | 1.008,96 |
| 510304022 | Maquinas Y Herramientas Pequeñas | 24.624,15 |
| 510304023 | Equipo De Protección Personal | 61.703,37 |
| 510304024 | Suministros Torno | 134,40 |
| 510304025 | Tuberías Interior Mina | 5.890,38 |
| 510304026 | Materiales Eléctricos | 22.918,40 |
| 510304027 | Carro De Mina Simple | 2.900,02 |
| 510304028 | Radio Portatil | 3.420,32 |
| 510304029 | Suministros Para El Compresor | 11.320,73 |
| 510304030 | Suministros Para Rebaje | 240,07 |
| 510304031 | Materiales De Construcción Molinos | 8.898,04 |
| 510304032 | Tuberia Rebaje-buzon | 2.313,19 |
| 510304033 | Carbon Activado | 2.900,00 |
| 510304034 | Sumniistros Planta De Beneficio | 749,45 |
| 510304035 | Varilla Corrugada-buzones Y Rebajes | 423,32 |
| 510305 | HONORARIOS PROFESIONALES | 125,00 |
| 510305002 | Gastos De Notaria | 125,00 |
| 510306 | SERVICIOS DE PROCESAMIENTO | 322.683,20 |
| 510306002 | Serv. De Refinamiento | 322.683,20 |
| 510307 | OTROS GASTOS INDIRECTOS | 590.624,04 |
| 510307001 | Alimentacion Del Personal | 241.980,30 |
| 510307002 | Gastos Medicos | 534,28 |
| 510307004 | Uniformes De Personal Mina | 471,74 |
| 510307006 | Suministros De Oficina Campamento | 2.659,73 |
| 510307008 | Seminarios Y Capacitaciones | 940,80 |

| | | |
|-----------|----------------------------------------------------|------------|
| 510307009 | Transporte | 16.488,00 |
| 510307010 | Suministros Medicos | 17.782,44 |
| 510307011 | Radio Frecuencia | 2.520,00 |
| 510307013 | Telefonia Celular | 1.555,68 |
| 510307014 | Señalética En Campamento | 5.355,87 |
| 510307015 | Predios Rurales | 1.554,79 |
| 510307016 | Patente Municipal | 12.836,68 |
| 510307017 | Alquiler De Maquinaria | 142.545,45 |
| 510307018 | Utencilios Para El Personal | 8.933,73 |
| 510307019 | Servicios De Exportación | 92.281,91 |
| 510307021 | Implementos De Cocina | 6.675,88 |
| 510307022 | Suministros De Limpieza | 8.587,59 |
| 510307024 | Uniformes Personal De Cocina | 974,22 |
| 510307025 | Utencilios Para Socios | 1.502,21 |
| 510307026 | Alquiler De Volqueta | 18.690,00 |
| 510307027 | Reloj Biometrico | 1.808,80 |
| 510307028 | Suministros Camara De Seguridad | 2.842,79 |
| 510307029 | Comunicación Interior Mina | 290,00 |
| 510307030 | Implementaciones Interior Mina Seguridad Industria | 811,15 |
| 510308 | SERVICIOS BASICOS | 107.576,96 |
| 510308002 | Luz Campamento | 105.870,64 |
| 510308003 | Internet Campamento | 1.706,32 |
| 52 | GASTOS ADMINISTRATIVOS | 292.877,15 |
| 5201 | GASTOS DE PERSONAL ADMINISTRATIVO | 105.475,93 |
| 520101 | GASTOS DE PERSONAL | 105.475,93 |
| 520101001 | Sueldos | 79.265,90 |
| 520101002 | Horas Extras | 227,88 |
| 520101003 | Aporte Patronal less | 8.815,57 |
| 520101004 | lece - Secap | 790,72 |
| 520101005 | Decimo Tercer Sueldo | 6.588,92 |
| 520101006 | Decimo Cuarto Sueldo | 3.070,46 |
| 520101008 | Fondos De Reserva | 4.730,81 |
| 520101009 | Desahucio Adm | 1.985,67 |
| 5202 | OTROS GASTOS ADMINISTRATIVOS | 187.401,22 |
| 520201 | SUMINISTROS | 20.322,27 |
| 520201001 | Materiales De Oficina | 15.556,99 |
| 520201002 | Suministros De Limpieza | 1.443,81 |
| 520201004 | Suministros De Computacion | 3.321,47 |
| 520202 | MANTENIMIENTO Y REPARACIONES | 9.132,71 |
| 520202001 | Mantenimiento Equipo De Computo | 1.915,40 |
| 520202003 | Mantenimiento De Oficina | 7.217,31 |
| 520203 | HONORARIOS PROFESIONALES | 14.189,66 |
| 520203001 | Honorarios Profesionales | 12.732,16 |
| 520203002 | Gastos De Notaría | 1.457,50 |
| 520204 | SERVICIOS BASICOS | 582,76 |
| 520204002 | Telefono | 265,56 |
| 520204003 | Internet | 317,20 |
| 520205 | GASTOS EN LA ADMINISTRACIÓN | 139.005,64 |
| 520205002 | Cuotas | 9.022,00 |
| 520205003 | Seminarios Y Capacitación | 2.160,00 |
| 520205004 | Varios Gastos Adm. | 801,54 |
| 520205005 | Radio Frecuencia | 280,00 |

| | | |
|-----------|-------------------------------------|------------|
| 520205007 | Servicio De Tv Cable | 753,93 |
| 520205008 | Telefonía Celular | 814,36 |
| 520205009 | Arriendo De Oficina | 2.906,40 |
| 520205011 | Impuestos-regalías | 120.591,29 |
| 520205012 | Radio Portatil | 546,56 |
| 520205013 | Impuesto Municipales | 683,80 |
| 520205016 | Servicio De Rastreo De Vehiculo | 445,76 |
| 520206 | VARIOS GASTOS ADMINISTRATIVOS | 4.168,18 |
| 520206001 | Uniformes Al Personal | 1.307,22 |
| 520206002 | Alimentacion Al Personal De Oficina | 1.647,50 |
| 520206003 | Refrigerios | 71,11 |
| 520206005 | Transporte | 226,00 |
| 520206006 | Encomiendas | 149,27 |
| 520206007 | Hospedaje | 54,90 |
| 520206008 | Servicios De Directv | 207,28 |
| 520206009 | Gastos Navideños | 52,38 |
| 520206010 | Abastecimiento De Botiquín | 452,52 |
| 53 | GASTOS FINANCIEROS | 1.460,40 |
| 5301 | GASTOS FINANCIEROS | 1.460,40 |
| 530101 | COMISIONES BANCARIAS | 1.460,40 |
| 530101001 | Comisiones Bancarias | 1.460,40 |
| 54 | GASTOS NO DEDUCIBLES | 18.360,05 |
| 5401 | GASTOS NO DEDUCIBLES | 18.360,05 |
| 540101 | GASTOS NO DEDUCIBLES | 18.360,05 |
| 540101001 | Gnd Retenciones Asumidas | 2.423,51 |
| 540101003 | Gnd Comisiones Bancarias | 89,68 |
| 540101004 | Gnd Peajes | 523,50 |
| 540101005 | Gnd Facturas | 1.018,64 |
| 540101006 | Gnd Multas Entes Reguladores | 14.304,72 |
| | RESULTADO DEL EJERCICIO: | 681.024,96 |

Apéndice G: Estado de Situación Financiera 2014.

COMPAÑIA MINERA MINEREICIS SA 2014 R.U.C. 0791749891001

Dirección: AV. 25 DE JUNIO, KM. 1.5 VIA PASAJE

Teléfono: 072982434

Print

Date: 27-Oct-17
Time: 12:59:14 PM
User: mnieto

ESTADO DE SITUACION FINANCIERA

Hasta: 2014-12-31

Centro de Produccion:

| Código | Cuenta | Saldo |
|--------------|----------------------------------------------|--------------|
| 1 | ACTIVO | 3,390,339.40 |
| 101 | ACTIVO CORRIENTE | 1,085,832.53 |
| 10101 | EFFECTIVO Y EQUIVALENTE AL EFFECTIVO | 1,069.02 |
| 1010101 | CAJA Y FONDOS FIJOS | 1,069.02 |
| 101010101 | CAJA Y FONDOS Y FIJOS | 1,069.02 |
| 101010101002 | Caja Chica Proveedor Marco Betancourt | 46.38 |
| 101010101003 | Caja Chica Oficina David Bravo | 930.64 |
| 101010101004 | Caja Chica July | 92.00 |
| 10102 | ACTIVOS FINANCIEROS | 668,285.92 |
| 1010205 | DOCUMENTOS Y CUENTAS POR COBRAR CLIENTES | 570,000.00 |
| 101020502 | ACTIVIDADES ORDINARIAS QUE NO GENERAN | 570,000.00 |
| 101020502001 | Clientes | 450,000.00 |
| 101020502002 | Sociedad Minera La Esperanza | 20,000.00 |
| 101020502003 | Manuel Rojas Amari | 100,000.00 |
| 1010207 | OTRAS CUENTAS POR COBRAR | 73,363.62 |
| 101020701 | OTRAS CUENTAS POR COBRAR RELACIONADAS | 73,363.62 |
| 101020701001 | Sociedad Minera Reina Del Cisne | 30,363.62 |
| 101020701003 | Sr. Oswaldo Sanchez | 1,000.00 |
| 101020701004 | Rolando Illescas | 30,000.00 |
| 101020701008 | Anticipo Dividendos Accionistas | 12,000.00 |
| 1010208 | OTRAS CUENTAS POR COBRAR | 18,364.54 |
| 101020801 | OTRAS CUENTAS POR COBRAR | 18,364.54 |
| 101020801001 | Anticipos A Empleados | 194.37 |
| 101020801002 | Prestamos A Empleados | 18,170.17 |
| 1010210 | OTRAS CUENTAS POR LIQUIDAR | 6,557.76 |
| 101021001 | OTRAS CUENTAS POR LIQUIDAR | 6,557.76 |
| 101021001001 | Valores Por Liquidar | 5,769.00 |
| 101021001004 | Valor Retenido Banco | 788.76 |
| 10103 | INVENTARIOS | 270,486.27 |
| 1010301 | INVENTARIO DE MATERIA PRIMA | 270,486.27 |
| 101030101 | INVENTARIO DE MATERIA PRIMA | 270,486.27 |
| 101030101001 | Inventario De Materia Prima | 270,486.27 |
| 10104 | SERVICIOS Y OTROS PAGOS ANTICIPADOS | 94,017.47 |
| 1010403 | ANTICIPO A PROVEEDORES | 94,017.47 |
| 101040301 | ANTICIPO A PROVEEDORES | 94,017.47 |
| 101040301001 | Anticipo A Proveedores | 94,017.47 |
| 10105 | ACTIVOS POR IMPUESTOS CORRIENTES | 51,973.85 |
| 1010502 | CREDITO TRIBUTARIO A FAVOR DE LA EMPRESA (I. | 30.49 |
| 101050201 | CREDITO TRIBUTARIO A FAVOR DE LA EMPRESA | 30.49 |
| 101050201001 | Retenciones Renta Que Nos Efectúan | 30.49 |
| 1010503 | ANTICIPO DE IMPUESTO A LA RENTA | 51,943.36 |
| 101050301 | ANTICIPO DE IMPUESTO A LA RENTA | 51,943.36 |
| 101050301001 | Anticipo Impuesto A La Renta | 51,943.36 |
| 102 | ACTIVO NO CORRIENTE | 2,304,506.87 |
| 10201 | PROPIEDAD PLANTA Y EQUIPO | 2,049,180.95 |
| 1020101 | TERRENOS | 810,000.00 |
| 102010101 | TERRENOS | 810,000.00 |
| 102010101001 | Terrenos | 810,000.00 |
| 1020102 | EDIFICIOS | 397,726.51 |
| 102010201 | EDIFICIOS | 397,726.51 |
| 102010201001 | Edificios | 397,726.51 |
| 1020104 | INSTALACIONES | 454,916.71 |
| 102010401 | INSTALACIONES | 454,916.71 |
| 102010401001 | Instalaciones | 72,947.31 |
| 102010401002 | Construcciones En Curso Edificaciones | 190,159.44 |
| 102010401003 | Construcciones En Curso Planta Beneficio | 75,124.33 |
| 102010401004 | Construcciones En Curso Molinos | 31,079.71 |
| 102010401005 | Construcciones En Curso Circuito D Emedia | 39,878.87 |
| 102010401006 | Const. Curso Equipo Para Suministros De | 42,734.50 |
| 102010401007 | Construcciones En Curso Relavera | 2,992.55 |
| 1020106 | MAQUINARIA Y EQUIPO | 556,925.53 |
| 102010601 | MAQUINARIA Y EQUIPO | 556,925.53 |
| 102010601001 | Maquinaria | 556,925.53 |
| 1020108 | EQUIPO DE COMPUTACIÓN, DE OFICINA Y | 47,231.24 |
| 102010801 | EQUIPO DE COMPUTACIÓN DE OFICINA Y | 47,231.24 |
| 102010801001 | Equipo De Computacion | 47,231.24 |

ESTADO DE SITUACION FINANCIERA

Hasta: 2014-12-31

Centro de Produccion:

| Código | Cuenta | Saldo |
|--------------|------------------------------------------------|--------------|
| 1020109 | VEHICULOS, EQUIPOS DE TRANSPORTE Y EQUIPO | 29,978.82 |
| 102010901 | VEHICUÏPS, EQUIPOS DE TRANSPORTE Y EQUIPO | 29,978.82 |
| 102010901001 | Vehiculos | 29,978.82 |
| 1020112 | (-) DEPRECIACIÓN ACUMULADA PROPIED, PLANTA | -247,597.86 |
| 102011201 | DEPRECIACIÓN ACUMULADA PROPIEDAD, | -247,597.86 |
| 102011201001 | Dep. Acumulada De Edificios Inmuebles | -38,267.94 |
| 102011201002 | Dep. Acumulada De Maqñn. Equipos En Insta. | -176,585.27 |
| 102011201003 | Dep. Acum. De Equipos De Computación | -13,283.39 |
| 102011201004 | Dep. Acumulada De Vehiculos | -19,461.26 |
| 10202 | PROPIEDAD DE INVERSIONES | 200,000.00 |
| 1020201 | PROPIEDAD DE INVERSIONES | 200,000.00 |
| 102020101 | PROPIEDAD DE INVERSIONES LOCALES | 200,000.00 |
| 102020101001 | Labores Mineras Diamante Dos | 200,000.00 |
| 10204 | ACTIVO INTANGIBLE | 55,325.92 |
| 1020403 | ACTIVOS DE EXPLORACIÓN Y EXPLOTACIÓN | 138,269.77 |
| 102040301 | ACTIVOS DE EXPLORACIÓN Y EXPLOTACIÓN | 138,269.77 |
| 102040301001 | Gastos De Exploración | 138,269.77 |
| 1020404 | (-) AMORTIZACIÓN ACUMULADA DE ACTIVOS | -82,943.85 |
| 102040401 | (-) AMORTIZACIÓN ACUMULADA DE ACTIVOS | -82,943.85 |
| 102040401001 | Amort. Acumulada De Gastos De Exploración | -82,943.85 |
| 2 | PASIVO | 1,753,409.08 |
| 201 | PASIVO CORRIENTE | 1,753,409.08 |
| 20103 | CUENTAS Y DOCUMENTOS POR PAGAR | 222,008.56 |
| 2010301 | LOCALES | 222,008.56 |
| 201030101 | PROVEEDORES | 221,228.26 |
| 201030101001 | Proveedores Locales | 221,228.26 |
| 201030102 | VARIOS LOCALES | 790.30 |
| 201030102002 | Etelvina Ifiguez | 790.30 |
| 20107 | OTRAS OBLIGACIONES CORRIENTES | 441,504.22 |
| 2010701 | CON LA ADMINISTRACIÓN TRIBUTARIA | 15,893.20 |
| 201070101 | CON LA ADMINISTRACIÓN TRIBUTARIA | 15,893.20 |
| 201070101001 | Retención En La Fuente Del Impuesto A La Renta | 5,291.23 |
| 201070101002 | Retención I.v.a. | 3,856.07 |
| 201070101004 | Ret. Fte. Impto. Rta. En Rel. De Dependencia | 6,379.99 |
| 201070101005 | Iva En Ventas 12% | 365.91 |
| 2010703 | CON EL IESS | 57,952.05 |
| 201070301 | CON EL IESS | 57,952.05 |
| 201070301001 | Aporte Patronal less | 29,915.04 |
| 201070301002 | Aporte Individual | 25,354.07 |
| 201070301003 | lece - Secap | 2,682.94 |
| 2010704 | POR BENEFICIOS DE LEY A EMPLEADOS | 367,658.97 |
| 201070401 | POR BENEFICIOS DE LEY A EMPLEADOS | 367,658.97 |
| 201070401001 | Horas Extras Por Pagar | 967.44 |
| 201070401002 | Décimo Tercer Sueldo Por Pagar | 18,717.99 |
| 201070401003 | Décimo Cuarto Sueldo | 65,047.36 |
| 201070401004 | Vacaciones | 21,545.05 |
| 201070401006 | Fondo De Reserva Por Pagar | 20,132.46 |
| 201070401009 | Sueldos Cuenta Virtual | 241,248.67 |
| 20108 | CTAS. POR PAGAR PAGAR DIVERSAS | 195,917.25 |
| 2010801 | CUENTAS POR PAGAR SOCIOS | 195,917.25 |
| 201080101 | CUENTAS POR PAGAR SOCIOS | 195,917.25 |
| 201080101001 | Marco Antonio Illescas Marquez | 8,515.83 |
| 201080101002 | Wilmer Oswaldo Sanchez Bermeo | 8,515.83 |
| 201080101003 | Luis Benjamín Bermeo Mendieta | 17,070.90 |
| 201080101004 | Jorge Pakito Fajardo Tinoco | 17,070.90 |
| 201080101005 | Milton Camilo Tinoco Tinoco | 16,370.90 |
| 201080101006 | Flavio Rolando Illescas Heras | 17,070.90 |
| 201080101007 | Luis Rigoberto Redrovan Reyes | 25,586.73 |
| 201080101008 | Manuel Jesús Redrovan Reyes | 25,586.73 |
| 201080101009 | Miguel Ángel Coronel Jimenez | 25,586.73 |
| 201080101010 | Antonio Victoriano Romero Romero | 34,141.80 |
| 20109 | OTROS PASIVOS FINANCIEROS | 615,572.29 |
| 2010901 | OTRAS CUENTAS POR PAGAR | 615,133.46 |
| 201090101 | OTRAS CUENTAS POR PAGAR | 615,133.46 |
| 201090101001 | Multas Al Personal | 17,317.04 |
| 201090101002 | Sobregiros Bancarios | 586,143.40 |

ESTADO DE SITUACION FINANCIERA

Hasta: 2014-12-31

Centro de Produccion:

| Código | Cuenta | Saldo |
|--------------|---------------------------------------------|--------------|
| 201090101004 | Antonio Romero | 200.00 |
| 201090101005 | Manuel Redrovan | 11,000.00 |
| 201090101006 | Valores Por Liquidar Bodega | 473.02 |
| 2010902 | OBLIGACIONES PATRONALES POR PAGAR (MRL) | 438.83 |
| 201090201 | OBLIGACIONES PATRONALES POR PAGAR (MRL) | 438.83 |
| 201090201001 | Obligaciones Patronales Por Pagar (mrl) | 438.83 |
| 20110 | ANTICIPO DE CLIENTES | 275,440.36 |
| 2011001 | ANTICIPO DE CLIENTES | 275,440.36 |
| 201100101 | ANTICIPO DE CLIENTES | 275,440.36 |
| 201100101001 | Anticipo De Clientes | 275,440.36 |
| 20113 | OTROS PASIVOS CORRIENTES | 2,966.40 |
| 2011301 | OTROS PASIVOS CORRIENTES | 2,966.40 |
| 201130101 | OTROS PASIVOS CORRIENTES NO | 2,966.40 |
| 201130101001 | Otras Cuentas Por Pagar No Relacionados | 2,966.40 |
| 3 | PATRIMONIO NETO | 1,426,448.76 |
| 301 | CAPITAL | 30,000.00 |
| 30101 | CAPITAL SUSCRITO O ASIGNADO | 30,000.00 |
| 3010101 | CAPITAL SOCIAL | 30,000.00 |
| 301010101 | CAPITAL SOCIAL | 30,000.00 |
| 301010101001 | Capital Social | 30,000.00 |
| 304 | RESERVAS | 13,353.45 |
| 30401 | RESERVA LEGAL | 13,353.45 |
| 3040101 | RESERVA LEGAL | 13,353.45 |
| 304010101 | RESERVA LEGAL | 13,353.45 |
| 304010101001 | Reserva Legal | 13,353.45 |
| 305 | RESULTADOS ACUMULADOS | 1,142,660.54 |
| 30501 | GANANCIAS ACUMULADAS | 1,142,660.54 |
| 3050101 | GANANCIAS ACUMULADAS | 1,142,660.54 |
| 305010101 | GANANCIAS ACUMULADAS | 1,142,660.54 |
| 305010101001 | Utilidades Acumuladas Ejercicios Anteriores | 1,142,660.54 |
| 307 | RESULTADO DEL EJERCICIO | 240,434.77 |
| 30701 | GANANCIA NETA DEL PERÍODO | 240,434.77 |
| 3070101 | GANANCIA NETA DEL PERÍODO | 240,434.77 |
| 307010101 | GANANCIA NETA DEL PERÍODO | 240,434.77 |
| 307010101001 | Utilidad Del Ejercicio | 240,434.77 |
| | RESULTADO DEL EJERCICIO: | 210,481.56 |
| | TOTAL PASIVO, PATRIMONIO, RESULTADO DEL | 3,390,339.40 |
| | DIFERENCIA: | 0.00 |

CONTADOR

FINANCIERO

GERENTE

ING. HUMBERTO INIGUEZ

MANUEL REDROVAN REYES

Apéndice H: Estado de Resultados Integrales 2014.

COMPañIA MINERA MINEREICIS SA 2014 R.U.C. 0791749891001

Dirección: AV. 25 DE JUNIO, KM. 1.5 VIA PABAJE

Teléfono: 072982434

Print

Date: 27-Oct-17

Time: 12:58:23 PM

User: mnieto

ESTADO DE RESULTADOS INTEGRAL

Desde: 01-01-2014
Hasta: 31-12-2014

Centro de Producción:

| Código | Cuenta | Valor |
|--------------|---------------------------------------------|--------------|
| 4 | INGRESOS | 6,280,283.98 |
| 401 | INGRESOS DE ACTIVIDADES ORDINARIAS | 6,280,250.92 |
| 40101 | VENTA DE BIENES | 6,280,250.92 |
| 4010101 | VENTA DE MINERALES | 6,280,250.92 |
| 401010102 | VENTAS AL EXTERIOR | 6,280,250.92 |
| 401010102001 | Exportación De Oro | 3,224,042.00 |
| 401010102002 | Exportación De Concentrado | 3,056,208.92 |
| 402 | INGRESOS NO OPERACIONALES | 33.06 |
| 40201 | INGRESOS NO OPERACIONALES | 33.06 |
| 4020101 | INGRESOS NO OPERACIONALES | 33.06 |
| 402010101 | VALORES NO CANCELADOS | 1.04 |
| 402010101001 | Valores No Cancelados | 1.04 |
| 402010102 | VALORES ADICIONALES | 32.02 |
| 402010102001 | Valor Ingreado Cta Cte Bco Pchincha | 32.02 |
| 5 | EGRESOS | 6,069,802.42 |
| 501 | COSTO DE VENTA Y PRODUCCION | 5,367,198.00 |
| 50102 | (+) MANO DE OBRA DIRECTA | 2,815,548.58 |
| 5010201 | SUELDOS Y BENEFICIOS SOCIALES | 2,815,548.58 |
| 501020101 | SUELDOS Y BENEFICIOS SOCIALES | 2,815,548.58 |
| 501020101001 | Sueldos Y Jomales | 1,486,277.24 |
| 501020101002 | Horas Extras | 624,471.81 |
| 501020101003 | Aporte Patronal | 234,541.68 |
| 501020101004 | Iece - Secap | 21,161.12 |
| 501020101005 | Décimo Tercer Sueldo | 176,871.44 |
| 501020101006 | Décimo Cuarto Sueldo | 81,724.84 |
| 501020101007 | Vacaciones | 25,937.98 |
| 501020101008 | Fondo De Reserva | 137,682.60 |
| 501020101010 | Liquidaciones Al Personal | 26,879.87 |
| 50103 | (+) MANO DE OBRA INDIRECTA | 784,130.30 |
| 5010301 | SUELDOS Y BENEFICIOS SOCIALES | 784,130.30 |
| 501030101 | SUELDOS Y BENEFICIOS SOCIALES | 784,130.30 |
| 501030101001 | Sueldos Y Jomales | 543,172.61 |
| 501030101002 | Horas Extras | 40,241.27 |
| 501030101003 | Aporte Patronal | 65,090.85 |
| 501030101004 | Iece - Secap | 5,875.13 |
| 501030101005 | Décimo Tercer Sueldo | 49,092.76 |
| 501030101006 | Décimo Cuarto Sueldo | 22,872.96 |
| 501030101007 | Vacaciones | 6,103.80 |
| 501030101008 | Fondo De Reserva | 41,804.92 |
| 501030101009 | Desahucio | 9,876.00 |
| 50104 | OTROS COSTOS INDIRECTOS DE FABRICACIÓN | 1,767,519.12 |
| 5010406 | MANTENIMIENTO Y REPARACIONES | 300,393.59 |
| 501040601 | MANTENIMIENTO Y REPARACIONES | 300,393.59 |
| 501040601001 | Mantenimiento De Vehículo | 19,016.71 |
| 501040601002 | Mantenimiento De Compresores | 35,738.46 |
| 501040601003 | Mantenimiento Equipo De Campamento | 14,351.54 |
| 501040601004 | Mantenimiento De Generador Caterpillar | 954.72 |
| 501040601005 | Mantenimiento De Instalaciones Eléctricas | 296.34 |
| 501040601006 | Mantenimiento De Molinos | 68,429.83 |
| 501040601007 | Mantenimiento De Máquinas Pequeñas | 13,876.47 |
| 501040601008 | Mantenimiento De Winche | 26,114.04 |
| 501040601009 | Mantenimiento De Barrenadoras | 48,769.75 |
| 501040601011 | Mantenimiento De Vagones | 4,342.77 |
| 501040601012 | Mantenimiento Equipo De Oxigenación | 13,330.52 |
| 501040601013 | Mantenimiento De Torno | 111.20 |
| 501040601015 | Mantenimiento Edificaciones En Campamento | 398.72 |
| 501040601017 | Mantenimiento De Planta De Flotación | 21,511.93 |
| 501040601018 | Mantenimiento De Locomotora | 28,186.38 |
| 501040601019 | Mantenimiento De Planta Purificadora | 2,187.06 |
| 501040601020 | Mantenimiento De Camaras De Seguridad | 2,196.21 |
| 501040601021 | Mantenimiento De Antena Repetidora De Señal | 580.94 |
| 5010407 | SUMINISTROS MATERIALES Y REPUESTOS | 645,704.11 |
| 501040701 | SUMINISTROS MATERIALES Y REPUESTOS | 645,704.11 |
| 501040701001 | Dinamita | 67,525.62 |
| 501040701002 | Fulminantes | 51,958.39 |
| 501040701003 | Mecha Lenta | 55,382.40 |

ESTADO DE RESULTADOS INTEGRAL

Desde: 01-01-2014

Hasta: 31-12-2014

Centro de Produccion:

| Código | Cuenta | Valor |
|--------------|------------------------------------------------|------------|
| 501040701004 | Brocas | 1,960.00 |
| 501040701005 | Máquina Yt 27 | 14,739.04 |
| 501040701006 | Difosfato Ar-1404 | 3,124.80 |
| 501040701008 | Espumante Er-370 | 2,358.72 |
| 501040701009 | Sulfato De Cobre | 6,132.00 |
| 501040701011 | Xantato Isopropilico De Sodio (z-11) | 3,176.60 |
| 501040701012 | Big Bag | 23,066.06 |
| 501040701013 | Acido Nitrico | 150.00 |
| 501040701014 | Difosfato Ar 1242 | 2,053.80 |
| 501040701015 | Espumante Er-350 | 22,982.40 |
| 501040701016 | Z6 | 16,240.00 |
| 501040701017 | Sacos | 12,449.40 |
| 501040701018 | Madera | 7,962.98 |
| 501040701019 | Materiales De Ferreteria | 65,874.70 |
| 501040701020 | Utencillos Varios | 26,130.80 |
| 501040701021 | Oxigeno | 3,768.08 |
| 501040701022 | Materiales De Construcción Mina | 5,804.68 |
| 501040701024 | Suministros Molinos | 5,495.47 |
| 501040701026 | Suministros Varios | 9,369.53 |
| 501040701028 | Rieles | 35,667.24 |
| 501040701029 | Buzón Y Rebajes | 2,330.85 |
| 501040701031 | Máquinas Y Herramientas Pequeñas | 46,311.41 |
| 501040701032 | Equipo De Protección Personal | 67,474.17 |
| 501040701033 | Suministros Tomo | 918.00 |
| 501040701034 | Tuberías Interior Mina | 3,609.22 |
| 501040701035 | Materiales Eléctricos | 8,234.90 |
| 501040701037 | Periódico | 2,477.50 |
| 501040701038 | Barrenos | 33,152.01 |
| 501040701039 | Materiales De Construcción Exterior Mina | 16,226.22 |
| 501040701040 | Difosfato Ar-1208 | 2,872.80 |
| 501040701041 | Materiales De Construcción Planta De Flotacion | 3,550.92 |
| 501040701042 | Floculante | 931.00 |
| 501040701043 | Químicos Fiscalizados Por Consep | 585.20 |
| 501040701044 | Pack Solido | 1,008.00 |
| 501040701045 | Oxidante Peroxido | 235.20 |
| 501040701046 | Xantato Isopropilico De Potasio Z-6 | 9,744.00 |
| 501040701048 | Metabisulfito De Sodio | 252.00 |
| 501040701049 | Bloques | 168.00 |
| 501040701050 | Ladrillos | 150.00 |
| 501040701051 | Diurmlentes | 2,100.00 |
| 5010408 | OTROS COSTOS DE PRODUCCIÓN | 821,421.42 |
| 501040801 | OTROS COSTOS DE PRODUCCIÓN | 663,397.83 |
| 501040801001 | Alimentación De Personal | 307,626.73 |
| 501040801002 | Gastos Médicos | 323.33 |
| 501040801003 | Uniformes Personal De Campo | 2,264.48 |
| 501040801004 | Seminarios Y Capacitaciones | 3,327.60 |
| 501040801005 | Transporte | 47,401.47 |
| 501040801006 | Suministros Médicos | 27,090.16 |
| 501040801007 | Radiofrecuencia | 1,344.00 |
| 501040801009 | Telefonía Celular | 504.00 |
| 501040801010 | Señalética | 8,131.13 |
| 501040801011 | Aquiler De Maquinaria | 6,392.93 |
| 501040801013 | Utencillos Para El Personal | 5,082.72 |
| 501040801014 | Implementos De Cocina | 2,653.89 |
| 501040801015 | Suministros De Limpieza | 11,388.68 |
| 501040801016 | Uniformes Personal De Cocina | 2,343.30 |
| 501040801017 | Suministros Cámaras De Seguridad | 107.05 |
| 501040801018 | Comunicación Interior Mina | 269.98 |
| 501040801019 | Gastos De Guardianía | 41,171.20 |
| 501040801020 | Energía Eléctrica Campamento | 188,398.02 |
| 501040801021 | Radio Portatil | 3,579.87 |
| 501040801022 | Materiales Petreos | 40.00 |
| 501040801024 | Certificado Digital O Token | 61.60 |
| 501040801025 | Antena Amplificadora De Señal | 2,781.52 |
| 501040801026 | Balanza Electronica - Consep - | 938.56 |
| 501040801027 | Variacion Planilla less | 175.61 |

ESTADO DE RESULTADOS INTEGRAL

Desde: 01-01-2014
Hasta: 31-12-2014
Centro de Producción:

| Código | Cuenta | Valor |
|--------------|----------------------------------------------------|------------|
| 501040802 | OTROS COSTOS SERVICIOS | 26,660.92 |
| 501040802001 | Servicios De Refinamiento | 14,075.30 |
| 501040802003 | Transporte De Materiales | 9,997.72 |
| 501040802004 | Análisis De Aguas | 2,404.64 |
| 501040802005 | Tramites Planos Planta | 183.26 |
| 501040804 | DEPRECIACIONES | 103,726.72 |
| 501040804001 | Depreciaciones | 103,726.72 |
| 501040805 | AMORTIZACIONES | 27,635.95 |
| 501040805001 | Amortizaciones | 27,635.95 |
| 502 | GASTOS | 702,604.42 |
| 50202 | GASTOS ADMINISTRATIVOS | 675,877.09 |
| 5020201 | SUELDOS, SALARIOS Y DEMÁS REMUNERACIONES | 97,431.93 |
| 502020101 | SUELDOS, SALARIOS Y DEMÁS REMUNERACIONES | 97,431.93 |
| 502020101001 | Sueldos Y Salarios | 97,280.93 |
| 502020101002 | Horas Extras | 151.00 |
| 5020202 | APORTE A LA SEGURIDAD SOCIAL (FONDO DE RESERVA) | 19,674.25 |
| 502020201 | APORTE A LA SEGURIDAD SOCIAL (FONDO DE RESERVA) | 19,674.25 |
| 502020201001 | Aporte Patronal | 10,737.68 |
| 502020201002 | Iece - Secap | 969.17 |
| 502020201003 | Fondo De Reserva | 7,967.40 |
| 5020203 | BENEFICIOS SOCIALES E INDEMNIZACIONES | 24,754.41 |
| 502020301 | BENEFICIOS SOCIALES E INDEMNIZACIONES | 24,754.41 |
| 502020301001 | Décimo Tercer Sueldo | 8,098.73 |
| 502020301002 | Décimo Cuarto Sueldo | 3,769.78 |
| 502020301003 | Vacaciones | 1,035.90 |
| 502020301006 | Compensación Por Uniformes | 11,850.00 |
| 5020205 | HONORARIOS, COMISIONES Y DIETAS A PERSONALES NATUR | 27,200.54 |
| 502020501 | HONORARIOS, COMISIONES Y DIETAS A PERSONAS NATURAL | 27,200.54 |
| 502020501001 | Honorarios Profesionales | 27,200.54 |
| 5020208 | MANTENIMIENTO Y REPARACIONES | 4,306.93 |
| 502020801 | MANTENIMIENTO Y REPARACIONES | 4,306.93 |
| 502020801001 | Mantenimiento Equipo De Computo | 838.60 |
| 502020801002 | Mantenimiento Equipo De Oficina | 268.04 |
| 502020801003 | Mantenimiento De Oficina | 726.70 |
| 502020801004 | Mantenimiento De Programa Contable | 2,016.00 |
| 502020801005 | Mantenimiento De Implementos Del Comedor | 457.59 |
| 5020210 | GESTIONES DE EXPORTACIÓN | 145,815.46 |
| 502021001 | GESTIONES DE EXPORTACIÓN DE ORO | 22,136.20 |
| 502021001001 | Servicios De Exportación De Oro | 22,136.20 |
| 502021002 | GESTIONES DE EXPORTACIÓN DE CONCENTRADO | 123,679.26 |
| 502021002001 | Servicios De Exportación De Concentrado | 123,679.26 |
| 5020216 | GASTOS DE GESTIÓN | 30,408.82 |
| 502021601 | GASTOS DE GESTIÓN | 30,408.82 |
| 502021601001 | Agasajo Navideño | 20,667.67 |
| 502021601002 | Agasajo Aniversario Minereicis | 9,741.15 |
| 5020218 | AGUA, ENERGÍA, LUZ Y TELECOMUNICACIONES | 25,738.97 |
| 502021801 | AGUA, ENERGÍA, LUZ Y TELECOMUNICACIONES | 25,738.97 |
| 502021801001 | Energía Eléctrica | 17,982.77 |
| 502021801002 | Teléfono | 442.73 |
| 502021801003 | Internet Administración Machala | 497.87 |
| 502021801004 | Internet Administración Campamento | 2,752.03 |
| 502021801005 | Ip Pública | 2,079.89 |
| 502021801006 | Telefonía Celular | 1,847.68 |
| 502021801007 | Radio Portatil | 134.40 |
| 502021801008 | Consumo De Agua | 1.60 |
| 5020219 | NOTARIOS O REGISTROS DE LA PROPIEDAD MERCANTILES | 2,049.60 |
| 502021901 | NOTARIOS O REGISTROS DE LA PROPIEDAD MERCANTILES | 2,049.60 |
| 502021901001 | Servicios En Notarías | 2,049.60 |
| 5020220 | IMPUESTOS, CONTRIBUCIONES Y OTROS | 247,704.58 |
| 502022001 | IMPUESTOS, CONTRIBUCIONES Y OTROS | 247,704.58 |
| 502022001001 | Impuestos - Regalías | 179,489.42 |
| 502022001002 | Impuestos Municipales | 2,439.01 |
| 502022001003 | Patente Municipal | 13,663.11 |
| 502022001005 | Cuota A La Coop Bella Rica | 17,136.00 |
| 502022001007 | Contribuciones Al Cuerpo De Bomberos | 99.00 |
| 502022001008 | Licencia De Comercialización - Arcom - | 4,589.00 |

COMPañIA MINERA MINEREICIS SA 2014 R.U.C. 0791749891001

Dirección: AV. 25 DE JUNIO, KM. 1.5 VIA PASAJE

Teléfono: 072982434

Print

Date: 27-Oct-17
Time: 12:58:23 PM
User: mnieto

ESTADO DE RESULTADOS INTEGRAL

Desde: 01-01-2014

Hasta: 31-12-2014

Centro de Producción:

| Código | Cuenta | Valor |
|--------------|-----------------------------------------------|------------|
| 502022001009 | Permiso Cuerpo De Bomberos | 1,184.07 |
| 502022001010 | Levantamiento Planimétrico | 1,075.20 |
| 502022001011 | Impuesto Utilidades Mineras | 339.52 |
| 502022001012 | Lineas De Fabrica | 77.01 |
| 502022001013 | Aprobacion De Planos - Gad Ponce Enriquez- | 190.00 |
| 502022001014 | Permiso De Construccion - Gad Ponce Enriquez- | 666.21 |
| 502022001015 | Fraccionamiento Del Terreno | 666.12 |
| 502022001017 | Contribucion Coop.bella Rica | 26,090.91 |
| 5020228 | OTROS GASTOS ADMINISTRATIVOS | 50,791.60 |
| 502022801 | SUMINISTROS DE OFICINA | 17,551.40 |
| 502022801001 | Suministros De Oficina Equipos | 10,505.87 |
| 502022801002 | Suministros De Oficina Papeleria | 6,388.98 |
| 502022801003 | Suministros De Limpieza | 656.55 |
| 502022802 | SEMINARIOS Y CURSOS DE CAPACITACIÓN | 3,735.56 |
| 502022802001 | Seminarios Y Cursos De Capacitación | 3,735.56 |
| 502022803 | UNIFORMES DEL PERSONAL ADMINISTRATIVO | 3,442.87 |
| 502022803001 | Uniformes Del Personal Administrativo | 3,442.87 |
| 502022804 | ARRIENDOS | 3,487.68 |
| 502022804001 | Arriendo De Oficina | 3,487.68 |
| 502022805 | OTROS GASTOS ADMINISTRATIVOS | 18,774.09 |
| 502022805001 | Alimentación De Personal De Oficina | 167.95 |
| 502022805002 | Refrigerio Para Socios | 140.76 |
| 502022805003 | Transporte | 7,070.61 |
| 502022805004 | Encomiendas | 566.00 |
| 502022805005 | Servicios De Directv | 1,270.56 |
| 502022805007 | Otros Gastos Administrativos | 9,202.78 |
| 502022805068 | Copia De Llaves | 0.50 |
| 502022805069 | Presente Medicos | 6.50 |
| 502022805070 | Publicacion Visto Bueno | 60.00 |
| 502022805071 | Gasolina | 32.00 |
| 502022805072 | Soat | 50.08 |
| 502022805073 | Multas less | 1.23 |
| 502022805074 | Certificados Votación | 50.00 |
| 502022805075 | Agasajo Al Personal | 155.12 |
| 502022806 | CUENTAS INCOBRABLES | 3,800.00 |
| 502022806001 | Cuentas Incobrables | 3,800.00 |
| 50203 | GASTOS FINANCIEROS | 2,768.27 |
| 5020302 | COMISIONES | 2,768.27 |
| 502030201 | COMISIONES BANCARIAS | 2,768.27 |
| 502030201001 | Comisiones Bancarias | 2,768.27 |
| 50204 | OTROS GASTOS | 23,959.06 |
| 5020402 | GASTOS NO DEDUCIBLES | 23,959.06 |
| 502040201 | GASTOS NO DEDUCIBLES | 23,959.06 |
| 502040201001 | Gnd Retenciones Asumidas | 6,593.74 |
| 502040201002 | Gnd Comisiones Bancarias | 3,623.15 |
| 502040201003 | Gnd Peajes | 311.00 |
| 502040201004 | Gnd Facturas | 988.57 |
| 502040201005 | Gnd Interes Y Multas Entes Reguladores | 4,350.37 |
| 502040201007 | Gnd Comisiones Del Exterior | 2,003.00 |
| 502040201008 | Consumo De Celular Asumido | 965.92 |
| 502040201009 | Gnd Mantenimiento De Equipos Y Maquinarias | 4,274.56 |
| 502040201010 | Gnd Servicios De Aduanas | 421.47 |
| 502040201012 | Gnd Intereses Tarjeta Crédito | 138.46 |
| 502040201013 | Gnd Comisiones Bco. Guayaquil | 288.79 |
| 502040201014 | Gnd Valores Pagados De Mas Bco. Guayaquil | 0.03 |
| | RESULTADO DEL EJERCICIO: | 210,481.56 |

CONTADOR

FINANCIERO

GERENTE

ING. HUMBERTO ÑIGUEZ

MANUEL REDROVAN REYES

Apéndice I: Estado de situación financiera 2015.

COMPANIA MINERA MINEREICIS SA R.U.C. 0791749891001
 Dirección: AV. 25 DE JUNIO, KM. 1.5 VIA PASAJE
 Teléfono: 072982434

Print
 Date: 11/04/2016
 Time: 03.39.35
 User: Obrero

ESTADO DE SITUACION FINANCIERA

Hasta: 2015-12-31
 Centro de Produccion: MRC

| Código | Cuenta | Saldo |
|--------------|-------------------------------------------|--------------|
| 1 | ACTIVOS | 3.333.295,12 |
| 101 | ACTIVO CORRIENTE | 1.041.776,98 |
| 10101 | EFFECTIVO Y EQUIVALENTES AL EFFECTIVO | 599,79 |
| 1010101 | MONEDA NACIONAL | 599,79 |
| 101010101 | CAJA Y FONDOS Y FIJOS | 599,79 |
| 101010101003 | Caja Chica Oficina David Bravo | 599,79 |
| 10102 | ACTIVOS FINANCIEROS | 206.561,11 |
| 1010205 | CUENTAS Y DOCUMENTOS POR COBRAR | 181.200,08 |
| 101020503 | CTAS Y DOC POR COBRAR RELACIONADAS QUE | 81.200,08 |
| 101020503001 | Sociedad Minera Reina Del Cisne | 31.200,08 |
| 101020503004 | Rolando Ilescas | 30.000,00 |
| 101020503008 | Sociedad Minera La Esperanza | 20.000,00 |
| 101020504 | CTAS Y DOC POR COBRAR NO RELACIONADAS | 100.000,00 |
| 101020504003 | Manuel Rojas Amari | 100.000,00 |
| 1010206 | OTRAS CUENTAS Y DOCUMENTOS POR COBRAR | 25.361,03 |
| 101020601 | OBLIGACIONES POR COBRAR EMPLEADOS | 11.816,35 |
| 101020601001 | Anticipos a empleados | 2.598,06 |
| 101020601002 | Préstamo por cobrar empleados | 9.218,29 |
| 101020602 | OBLIGACIONES POR COBRAR OBREROS Y | 914,07 |
| 101020602001 | Anticipos a trabajadores | 914,07 |
| 101020603 | VARIAS CUENTAS POR COBRAR | 630,61 |
| 101020603001 | Valores Por Liquidar | 630,61 |
| 101020604 | DIVIDENDOS DE PARTE RELACIONADAS | 12.000,00 |
| 101020604001 | Anticipo A Dividendos | 12.000,00 |
| 10103 | INVENTARIOS | 710.653,18 |
| 1010302 | INVENTARIOS BODEGAS | 710.653,18 |
| 101030201 | INV. BODEGA GENERAL | 539.791,49 |
| 101030201001 | Inventario Materiales Ferreteria | 197.559,98 |
| 101030201002 | Inventario Repuestos Mantenimiento Y | 109.033,63 |
| 101030201003 | Inventario Materiales Electricos | 9.144,56 |
| 101030201004 | Inventario Materiales Construccion | 10.105,23 |
| 101030201005 | Inventario Suministros Y Materiales | 77.913,03 |
| 101030201006 | Inventario Barrenos | 103.042,62 |
| 101030201007 | Inventario Utencilios Varios | 21.001,35 |
| 101030201008 | Inventario Rieles | 11.991,09 |
| 101030202 | INV. BODEGA QUIMICOS | 57.482,86 |
| 101030202002 | Inventario Quimicos Planta | 57.482,86 |
| 101030203 | INV. BODEGA SUMINISTROS VARIOS | 70.821,59 |
| 101030203001 | Inventario Suministros De Limpieza | 945,57 |
| 101030203003 | Inventario Lubricantes | 1.948,62 |
| 101030203004 | Inventario Equipos De Proteccion | 48.492,36 |
| 101030203005 | Inventario Herramientas Mayores | 19.435,04 |
| 101030204 | INV. BODEGA EXPLOSIVOS | 26.019,45 |
| 101030204001 | Inventario De Dinamita | 6.398,74 |
| 101030204002 | Inventario Fulminantes | 5.778,54 |
| 101030204003 | Inventario Mechas | 13.842,17 |
| 101030205 | INV. BODEGA DEP. MEDICO | 12.130,22 |
| 101030205001 | Inventario Suministros Medicos | 12.130,22 |
| 101030206 | INV. BODEGA ALIMENTOS | 4.407,57 |
| 101030206001 | Inventario Insumos Comedor | 4.407,57 |
| 10104 | SERVICIOS Y OTROS PAGOS ANTICIPADOS | 70.260,23 |
| 1010401 | PAGOS ANTICIPADOS | 70.260,23 |
| 101040101 | ANTICIPOS A PROVEEDORES | 70.260,23 |
| 101040101001 | Anticipos a proveedores | 70.260,23 |
| 10105 | ANTICIPADOS POR IMPUESTOS CORRIENTES | 53.702,67 |
| 1010502 | VALORES FISCALES POR IMPUESTO A LA RENTA | 53.702,67 |
| 101050202 | VALORES FISCALES POR RETENCIÓN IMP. A LA | 39,33 |
| 101050202001 | Retenciones Renta Que Nos Efectúan | 39,33 |
| 101050203 | VALORES ANTICIPO DEL IMPUESTO A LA RENTA | 53.663,34 |
| 101050203001 | Anticipo del Impuesto a la renta | 53.663,34 |
| 102 | ACTIVO NO CORRIENTE | 2.291.518,14 |
| 10201 | PROPIEDAD PLANTA Y EQUIPO | 2.263.846,17 |
| 1020101 | PROPIEDAD PLANTA Y EQUIPO NO DEPRECIABLES | 1.338.439,79 |
| 102010101 | TERRENOS NO DEPRECIABLES | 810.000,00 |
| 102010101001 | Terrenos no depreciables | 810.000,00 |
| 102010102 | CONTRUCCIONES EN CURSO | 528.439,79 |

ESTADO DE SITUACION FINANCIERA

Hasta: 2015-12-31

Centro de Produccion: MRC

| Código | Cuenta | Saldo |
|--------------|--------------------------------------------|--------------|
| 102010102001 | Construcciones En Curso Mina | 190.159,44 |
| 102010102002 | Construcciones En Curso Planta | 75.124,33 |
| 102010102005 | Construcciones En Curso Molinos | 31.079,71 |
| 102010102006 | Construcciones En Curso Circuito D Emeda | 39.878,87 |
| 102010102007 | Const. Curso Equipo Para Suministros De | 42.734,50 |
| 102010102008 | Instalaciones | 72.947,31 |
| 102010102009 | Construccion En Curso Sorbona | 150,01 |
| 102010102010 | Construccion En Curso Relavera | 73.033,55 |
| 102010102011 | Construccion En Curso Mesa Concentradora | 3.332,07 |
| 1020102 | PROPIEDAD PLANTA Y EQUIPO DEPRECIABLES | 1.292.923,06 |
| 102010202 | EDIFICIOS | 397.726,51 |
| 102010202001 | Edificios mina | 397.726,51 |
| 102010204 | MAQUINARIAS Y EQUIPOS | 565.425,53 |
| 102010204001 | Maquinaria y equipo mina | 565.425,53 |
| 102010205 | VEHICULOS | 80.667,82 |
| 102010205001 | Vehiculos | 80.667,82 |
| 102010207 | EQUIPO DE OFICINA | 47.231,24 |
| 102010207001 | Equipo De Oficina | 47.231,24 |
| 102010208 | EQUIPO DE COMPUTACIÓN | 1.871,96 |
| 102010208001 | Equipo computación oficina | 1.871,96 |
| 102010210 | OTROS ACTIVOS PROPIEDAD PLANTA Y EQUIPO | 200.000,00 |
| 102010210001 | Labores Mineras Diamante Dos | 200.000,00 |
| 1020198 | (-) DEPRECIACIÓN ACUMULADA PROPIEDAD, | -367.516,68 |
| 102019802 | DEP. ACUM. EDIFICIOS | -58.154,27 |
| 102019802001 | Dep. Acum. Edificios | -58.154,27 |
| 102019804 | DEP. ACUM. MAQUINARIAS Y EQUIPOS | -256.838,67 |
| 102019804001 | Dep. Acum. Maquinaria y equipo | -256.838,67 |
| 102019805 | DEP. ACUM. VEHICULOS | -29.170,11 |
| 102019805001 | Dep. Acum. Vehiculos | -29.170,11 |
| 102019807 | DEP. ACUM. EQUIPO DE OFICINA | -22.729,64 |
| 102019807001 | Dep. Acum. Equipo de oficina | -22.729,64 |
| 102019808 | DEP. ACUM. EQUIPO DE COMPUTACIÓN | -623,99 |
| 102019808001 | Dep. Acum. Equipo de computación | -623,99 |
| 10204 | ACTIVOS INTANGIBLES | 27.671,97 |
| 1020401 | ACTIVOS INTANGIBLES | 138.269,77 |
| 102040102 | ACTIVOS DE EXPLORACIÓN Y EXPLOTACIÓN | 138.269,77 |
| 102040102001 | Gastos De Exploración | 138.269,77 |
| 1020498 | (-) AMORTIZACIÓN ACUMULADA | -110.597,80 |
| 102049802 | AMORT. ACUM. ACTIVOS DE EXPLORACIÓN Y | -110.597,80 |
| 102049802001 | Amort. Acum. Gastos De Exploración | -110.597,80 |
| 2 | PASIVOS | 1.757.872,33 |
| 201 | PASIVO CORRIENTE | 1.561.955,08 |
| 20103 | CUENTAS Y DOCUMENTOS POR PAGAR | 44.446,22 |
| 2010301 | CUENTAS Y DOCUMENTOS POR PAGAR | 44.446,22 |
| 201030102 | CUENTAS Y DOCUMENTOS POR PAGAR NO | 44.446,22 |
| 201030102001 | Ctas. Y Doc. por pagar proveedores locales | 40.797,09 |
| 201030102002 | Ctas. Y Doc. Por Pagar Otros Proveedores | 3.649,13 |
| 20104 | OBLIGACIONES CON INSTITUCIONES FINANCIERAS | 248.126,13 |
| 2010401 | OBLIGACIONES CON INSTITUCIONES FINANCIERAS | 248.126,13 |
| 201040101 | SOBREGROS BANCARIOS | 248.126,13 |
| 201040101001 | Sobregro Banco del Pichincha | 10.370,75 |
| 201040101002 | Sobregro Banco Guayaquil | 185.928,53 |
| 201040101003 | Sobregro Banco Internacional | 51.826,85 |
| 20107 | OTRAS OBLIGACIONES CORRIENTES | 371.226,54 |
| 2010701 | OBLIGACIONES CORRIENTES CON EMPLEADOS Y | 314.354,06 |
| 201070101 | OBLIGACIONES ROL POR PAGAR | 230.097,96 |
| 201070101003 | Sueldos Cuenta Virtual | 230.097,96 |
| 201070102 | OBLIGACIONES BENEFICIOS SOCIALES POR PAGAR | 84.256,10 |
| 201070102001 | Horas extras por pagar | 244,72 |
| 201070102002 | Décimo tercer sueldo por pagar | 6.687,65 |
| 201070102003 | Décimo cuarto sueldo por pagar | 55.244,81 |
| 201070102004 | Vacaciones por pagar | 1.254,05 |
| 201070102006 | Fondo De Reserva Por Pagar | 20.824,87 |
| 2010702 | OBLIGACIONES CORRIENTES PATRONALES | 26.294,42 |
| 201070201 | OBLIGACIONES CORRIENTES IESS POR PAGAR | 26.294,42 |
| 201070201001 | Aporte Patronal | 2.687,56 |

ESTADO DE SITUACION FINANCIERA

Hasta: 2015-12-31

Centro de Producción: MRC

| Código | Cuenta | Saldo |
|--------------|------------------------------------------------|--------------|
| 201070201002 | Aporte Individual | 23.086,54 |
| 201070201003 | lece - Secap | 238,22 |
| 201070201004 | Prestamos Quirografarios less | 282,10 |
| 2010703 | OBLIGACIONES CORRIENTES FISCALES | 7.195,81 |
| 201070302 | OBLIGACIONES CORRIENTES RETENCIONES IVA | 4.681,71 |
| 201070302001 | Retención Fuente Iva por pagar | 4.681,71 |
| 201070304 | OBLIGACIONES CORRIENTES RETENCIONES IMP. | 2.514,10 |
| 201070304001 | Ret. Fte. Impto. Rta. En Rel. De Dependencia | 256,14 |
| 201070304002 | Retención En La Fuente Del Impuesto A La Renta | 2.257,96 |
| 2010704 | OBLIGACIONES CORRIENTES VARIOS | 23.215,13 |
| 201070403 | OTRAS OBLIGACIONES CON EL PERSONAL | 19.775,71 |
| 201070403001 | Multas Al Personal | 19.775,71 |
| 201070404 | OTROS PASIVOS CORRIENTES NO | 3.439,42 |
| 201070404001 | Otras Cuentas Por Pagar No Relacionados | 2.966,40 |
| 201070404002 | Valores Por Liquidar Bodega | 473,02 |
| 2010705 | LIQUIDACION DE HABERES POR PAGAR (MRL) | 167,12 |
| 201070501 | OBLIGACIONES PATRONALES POR PAGAR (MRL) | 167,12 |
| 201070501001 | Liquidacion De Haberes Por Pagar (mrl) | 167,12 |
| 20108 | CUENTAS POR PAGAR DIVERSAS / RELACIONADAS | 200,00 |
| 2010801 | CUENTAS POR PAGAR RELACIONADOS | 200,00 |
| 201080101 | PRESTAMOS POR PAGAR RELACIONADOS | 200,00 |
| 201080101010 | Antonio Victoriano Romero Romero | 200,00 |
| 20110 | ANTICIPOS DE CLIENTES | 897.956,19 |
| 2011001 | ANTICIPOS DE CLIENTES | 897.956,19 |
| 201100101 | ANTICIPOS DE CLIENTES LOCALES | 897.956,19 |
| 201100101001 | Anticipos clientes locales | 897.956,19 |
| 202 | PASIVO NO CORRIENTE | 195.917,25 |
| 20202 | CUENTAS Y DOCUMENTOS POR PAGAR | 195.917,25 |
| 2020201 | CUENTAS POR PAGAR RELACIONADOS | 195.917,25 |
| 202020101 | PRESTAMOS POR PAGAR RELACIONADOS | 195.917,25 |
| 202020101001 | Marco Antonio Ilescas Marquez | 8.515,83 |
| 202020101002 | Wilmer Oswaldo Sanchez Bermeo | 8.515,83 |
| 202020101003 | Luis Benjamin Bermeo Mendieta | 17.070,90 |
| 202020101004 | Jorge Pakito Fajardo Tinoco | 17.070,90 |
| 202020101005 | Milton Camilo Tinoco Tinoco | 16.370,90 |
| 202020101006 | Flavio Rolando Ilescas Heras | 17.070,90 |
| 202020101007 | Luis Rigoberto Redrovan Reyes | 25.586,73 |
| 202020101008 | Manuel Jesús Redrovan Reyes | 25.986,73 |
| 202020101009 | Miguel Angel Coronel Jimenez | 25.586,73 |
| 202020101010 | Antonio Victoriano Romero Romero | 34.141,80 |
| 3 | PATRIMONIO | 1.557.949,21 |
| 301 | CAPITAL SUSCRITO O ASIGNADO | 30.000,00 |
| 30101 | CAPITAL SUSCRITO O ASIGNADO | 30.000,00 |
| 3010101 | CAPITAL SOCIAL | 30.000,00 |
| 301010101 | CAPITAL SOCIAL NACIONAL | 30.000,00 |
| 301010101001 | Marco Antonio Ilescas Marquez | 1.302,00 |
| 301010101002 | Wilmer Oswaldo Sanchez Bermeo | 1.302,00 |
| 301010101003 | Luis Benjamin Bermeo Mendieta | 2.610,00 |
| 301010101004 | Jorge Pakito Fajardo Tinoco | 2.610,00 |
| 301010101005 | Milton Camilo Tinoco Tinoco | 2.610,00 |
| 301010101006 | Flavio Rolando Ilescas Heras | 2.610,00 |
| 301010101007 | Luis Rigoberto Redrovan Reyes | 3.912,00 |
| 301010101008 | Manuel Jesús Redrovan Reyes | 3.912,00 |
| 301010101009 | Miguel Angel Coronel Jimenez | 3.912,00 |
| 301010101010 | Antonio Victoriano Romero Romero | 5.220,00 |
| 303 | RESERVAS | 13.353,45 |
| 30301 | RESERVA LEGAL | 13.353,45 |
| 3030101 | RESERVA LEGAL | 13.353,45 |
| 303010101 | RESERVA LEGAL | 13.353,45 |
| 303010101001 | Reserva legal | 13.353,45 |
| 305 | RESULTADOS ACUMULADOS | 1.385.461,60 |
| 30501 | GANANCIA ACUMULADA | 1.385.461,60 |
| 3050101 | GANANCIA ACUMULADA | 1.385.461,60 |
| 305010101 | GANANCIA ACUMULADA | 1.385.461,60 |
| 305010101001 | Utilidades acumuladas ejercicios anteriores | 1.385.461,60 |
| 306 | RESULTADOS DEL EJERCICIO | 129.134,16 |

ESTADO DE SITUACION FINANCIERA

Hasta: 2015-12-31

Centro de Produccion: MRC

| Código | Cuenta | Saldo |
|--------------|-----------------------------------------|--------------|
| 30601 | GANANCIA NETA DEL EJERCICIO | 129.134,16 |
| 3060101 | GANANCIA NETA DEL EJERCICIO | 129.134,16 |
| 306010101 | GANANCIA NETA DEL EJERCICIO | 129.134,16 |
| 306010101001 | Utilidad del ejercicio | 129.134,16 |
| | RESULTADO DEL EJERCICIO: | 17.473,58 |
| | TOTAL PASIVO, PATRIMONIO, RESULTADO DEL | 3.333.295,12 |

CONTADOR

FINANCIERO

GERENTE

ING MONICA NIETO ROMERO

ECON MARIUXI LOAIZA

Apéndice J: Estado de Resultado Integral 2015.

COMPANIA MINERA MINEREICIS SA R.U.C. 0791749891001
 Dirección: AV. 25 DE JUNIO, KM. 1.5 VIA PASAJE
 Teléfono: 072982434

Print
 Date: 11/04/2016
 Time: 03.38.32
 User: Dibravo

ESTADO DE RESULTADOS INTEGRAL

Desde: 01-01-2015
 Hasta: 31-12-2015
 Centro de Producción: MRC

| Código | Cuenta | Valor |
|--------------|-------------------------------------------------|--------------|
| 4 | INGRESOS | 5.476.250,99 |
| 401 | INGRESOS DE ACTIVIDADES ORDINARIAS | 5.476.250,99 |
| 40101 | VENTA DE BIENES | 5.467.069,43 |
| 4010101 | VENTA DE MINERALES | 5.467.069,43 |
| 401010102 | VENTA AL EXTERIOR | 5.463.136,75 |
| 401010102001 | Exportación De Oro | 3.032.632,76 |
| 401010102002 | Exportación De Concentrado | 193.201,12 |
| 401010102004 | Lodos De Minería | 2.237.302,87 |
| 401010103 | VENTAS SUBPRODUCTOS | 3.932,68 |
| 401010103001 | Venta De Chatarra | 3.932,68 |
| 40108 | OTROS INGRESOS DE ACTIVIDADES ORDINARIAS | 9.181,56 |
| 4010801 | OTROS INGRESOS DE ACTIVIDADES ORDINARIAS | 9.181,56 |
| 401080101 | OTROS INGRESOS DE ACTIVIDADES ORDINARIAS | 9.181,56 |
| 401080101005 | Otros Ingresos | 9.181,56 |
| 5 | COSTO DE VENTAS Y PRODUCCIÓN | 4.538.597,26 |
| 502 | MANO DE OBRA DIRECTA | 2.462.018,84 |
| 50201 | SUELDOS Y BENEFICIOS SOCIALES PRODUCCIÓN | 2.462.018,84 |
| 5020101 | MANO DE OBRA DIRECTA MINA | 2.462.018,84 |
| 502010101 | SUELDOS Y SALARIOS MINA | 1.845.745,57 |
| 502010101001 | Sueldos Y Jornales mina | 1.367.343,09 |
| 502010101002 | Horas Extras mina | 478.402,48 |
| 502010102 | BENEFICIOS SOCIALES MINA | 616.273,27 |
| 502010102001 | Aporte Patronal mina | 211.216,10 |
| 502010102002 | lece - Secap mina | 19.003,34 |
| 502010102003 | Décimo Tercer Sueldo mina | 164.931,73 |
| 502010102004 | Décimo Cuarto Sueldo mina | 82.584,49 |
| 502010102006 | Fondo De Reserva mina | 115.779,18 |
| 502010102007 | Desahucio mina | 21.967,89 |
| 502010102008 | Liquidaciones Al Personal Mina (Bonificacion) | 790,54 |
| 503 | MANO DE OBRA INDIRECTA | 921.751,70 |
| 50301 | SUELDOS Y BENEFICIOS SOCIALES PRODUCCIÓN | 921.751,70 |
| 5030101 | MANO DE OBRA INDIRECTA MINA | 921.751,70 |
| 503010101 | SUELDOS Y SALARIOS MINA | 744.304,70 |
| 503010101001 | Sueldos Y Jornales mina | 590.479,65 |
| 503010101002 | Horas Extras mina | 153.825,05 |
| 503010102 | BENEFICIOS SOCIALES MINA | 177.447,00 |
| 503010102001 | Aporte Patronal mina | 56.527,08 |
| 503010102002 | lece - Secap mina | 5.069,76 |
| 503010102003 | Décimo Tercer Sueldo mina | 44.859,62 |
| 503010102004 | Décimo Cuarto Sueldo mina | 21.490,11 |
| 503010102006 | Fondo De Reserva mina | 45.191,50 |
| 503010102007 | Desahucio mina | 3.971,73 |
| 503010102008 | Liquidaciones Al Personal Mina (Bonificacion) | 337,20 |
| 504 | OTROS COSTOS INDIRECTOS DE FABRICACIÓN | 1.154.826,72 |
| 50406 | MANTENIMIENTO Y REPARACIONES | 95.810,68 |
| 5040601 | MANTENIMIENTO Y REPARACIONES PRODUCCIÓN | 95.810,68 |
| 504060101 | MANTENIMIENTO Y REPARACIONES MINA | 90.906,54 |
| 504060101001 | Mantenimiento De Vehículo | 8.100,50 |
| 504060101002 | Mantenimiento De Compresores | 7.095,97 |
| 504060101003 | Mantenimiento Equipo De Campamento | 16.960,51 |
| 504060101006 | Mantenimiento De Molinos | 20.674,98 |
| 504060101007 | Mantenimiento De Máquinas Pequeñas | 773,18 |
| 504060101008 | Mantenimiento De Winche | 525,00 |
| 504060101009 | Mantenimiento De Barrenadoras | 4.986,88 |
| 504060101012 | Mantenimiento Equipo De Oxigenación | 11.725,76 |
| 504060101015 | Mantenimiento Edificaciones En Campamento | 716,31 |
| 504060101016 | Mantenimiento De Camo De Mina Simple | 1.955,00 |
| 504060101018 | Mantenimiento De Locomotora | 1.232,22 |
| 504060101019 | Mantenimiento De Planta Purificadora | 10.346,20 |
| 504060101020 | Mantenimiento De Camaras De Seguridad | 5.814,03 |
| 504060102 | MANTENIMIENTO Y REPARACIONES PLANTA | 4.904,14 |
| 504060102017 | Mantenimiento De Planta De Flotación | 4.904,14 |
| 50407 | SUMINISTROS MATERIALES Y REPUESTOS | 378.886,76 |
| 5040701 | MATERIALES DIRECTOS PRODUCCIÓN | 378.886,76 |
| 504070101 | MATERIAL DIRECTO MINA | 378.886,76 |
| 504070101001 | Dinamita | 103.166,82 |

ESTADO DE RESULTADOS INTEGRAL

Desde: 01-01-2015
 Hasta: 31-12-2015
 Centro de Producción: MRC

| Código | Cuenta | Valor |
|--------------|----------------------------------------------------|------------|
| 504070101002 | Fulminantes | 73.084,92 |
| 504070101003 | Mecha Lenta | 137.030,92 |
| 504070101013 | Acido Nitrico | 940,80 |
| 504070101018 | Madera | 8.898,85 |
| 504070101019 | Materiales De Ferreteria | 21.704,83 |
| 504070101022 | Materiales De Construcción Mina | 5.787,90 |
| 504070101024 | Suministros Molinos | 1.800,00 |
| 504070101026 | Suministros Varios | 15.480,16 |
| 504070101028 | Rieles | 7.042,38 |
| 504070101031 | Máquinas Y Herramientas Pequeñas | 1.755,60 |
| 504070101032 | Equipo De Protección Personal | 755,30 |
| 504070101038 | Barrenos | 864,35 |
| 504070101039 | Materiales De Construcción Exterior Mina | 394,73 |
| 504070101049 | Químicos Para Proceso De Lixiviación | 179,20 |
| 50408 | OTROS GASTOS DE PRODUCCIÓN | 680.129,28 |
| 5040801 | OTROS GASTOS DE PRODUCCIÓN MINA | 679.859,39 |
| 504080101 | OTROS GASTOS DE PRODUCCIÓN MINA | 644.859,63 |
| 504080101001 | Alimentación De Personal | 289.136,68 |
| 504080101002 | Gastos Médicos | 6.841,42 |
| 504080101003 | Uniformes Personal De Campo | 35.844,60 |
| 504080101005 | Transporte Personal | 2.624,41 |
| 504080101006 | Suministros Médicos | 349,18 |
| 504080101007 | Radiofrecuencia | 5.376,00 |
| 504080101009 | Señalética | 5.763,12 |
| 504080101010 | Alquiler De Maquinaria | 38.840,27 |
| 504080101012 | Utencios Para El Personal | 1.221,04 |
| 504080101013 | Implementos De Cocina | 1.992,75 |
| 504080101014 | Suministros De Limpieza | 2.531,05 |
| 504080101015 | Uniformes Personal De Cocina | 471,62 |
| 504080101016 | Suministros Cámaras De Seguridad | 6.605,93 |
| 504080101017 | Comunicación Interior Mina | 117,00 |
| 504080101018 | Gastos De Guardería | 43.904,00 |
| 504080101019 | Energía Eléctrica Campamento | 165.135,13 |
| 504080101020 | Radio Portatil | 285,60 |
| 504080101026 | Transporte Materiales | 36.821,76 |
| 504080101027 | Extintores | 998,07 |
| 504080102 | OTROS COSTOS SERVICIOS MINA | 34.311,76 |
| 504080102001 | Servicios De Refinamiento | 25.674,88 |
| 504080102003 | Transporte De Materiales | 201,60 |
| 504080102004 | Análisis De Aguas | 418,88 |
| 504080102005 | Servicio Por Corte De Varilla | 10,00 |
| 504080102006 | Alquiler Vehiculos | 7.378,92 |
| 504080102007 | Servicios Complementarios Taller | 627,48 |
| 504080103 | COMBUSTIBLES Y LUBRICANTES MINA | 688,00 |
| 504080103001 | Diesel | 650,00 |
| 504080103002 | Gasolina | 38,00 |
| 5040802 | OTROS GASTOS DE PRODUCCIÓN PLANTA | 269,89 |
| 504080201 | OTROS GASTOS DE PRODUCCIÓN PLANTA | 269,89 |
| 504080201023 | Suministros Oficina | 269,89 |
| 6 | GASTOS | 920.180,15 |
| 601 | GASTOS DE ADMINISTRACIÓN | 748.401,58 |
| 60101 | SUELDOS, SALARIOS Y DEMÁS REMUNERACIONES | 120.563,38 |
| 6010101 | SUELDOS, SALARIOS Y DEMÁS REMUNERACIONES | 120.563,38 |
| 601010101 | SUELDOS, SALARIOS Y DEMÁS REMUNERACIONES | 120.563,38 |
| 601010101001 | Sueldos empleados | 119.680,11 |
| 601010101002 | Horas Extras empleados | 883,27 |
| 60102 | APORTES A LA SEGURIDAD SOCIAL (INCLUIDO FONDO DE R | 24.457,40 |
| 6010201 | APORTES A LA SEGURIDAD SOCIAL (INCLUIDO FONDO DE R | 24.457,40 |
| 601020101 | APORTES SEGURIDAD SOCIAL (INCLUIDO FONDO DE RESERV | 24.457,40 |
| 601020101001 | Aporte Patronal | 10.504,63 |
| 601020101002 | lece - Secap | 942,26 |
| 601020101003 | Fondo De Reserva | 13.010,51 |
| 60103 | BENEFICIOS SOCIALES E INDEMNIZACIONES | 14.737,82 |
| 6010301 | BENEFICIOS SOCIALES E INDEMNIZACIONES | 14.737,82 |
| 601030101 | BENEFICIOS SOCIALES E INDEMNIZACIONES | 14.737,82 |
| 601030101001 | Décimo Tercero | 10.822,11 |

ESTADO DE RESULTADOS INTEGRAL

Desde: 01-01-2015
Hasta: 31-12-2015
Centro de Produccion: MRC

| Código | Cuenta | Valor |
|--------------|-----------------------------------------------------|------------|
| 601030101002 | Décimo Cuarto | 3.915,71 |
| 60105 | HONORARIOS, COMISIONES Y DIETAS A PERSONAS NATURAL | 57.366,89 |
| 6010501 | HONORARIOS, COMISIONES Y DIETAS A PERSONAS NATURAL | 57.366,89 |
| 601050101 | HONORARIOS, COMISIONES Y DIETAS A PERSONAS NATURAL | 57.366,89 |
| 601050101001 | Honorarios Profesionales | 57.366,89 |
| 60108 | MANTENIMIENTO Y REPARACIONES | 7.603,09 |
| 6010801 | MANTENIMIENTO Y REPARACIONES | 7.603,09 |
| 601080101 | MANTENIMIENTO Y REPARACIONES | 7.603,09 |
| 601080101001 | Mantenimiento Equipo De Computo | 40,00 |
| 601080101002 | Mantenimiento Equipo De Oficina | 536,21 |
| 601080101003 | Mantenimiento De Oficina | 5.017,88 |
| 601080101004 | Mantenimiento De Programa Contable | 1.848,00 |
| 601080101005 | Mantenimiento De Implementos Del Comedor | 161,00 |
| 60109 | ARRENDAMIENTO OPERATIVO | 3.487,68 |
| 6010901 | ARRENDAMIENTO OPERATIVO | 3.487,68 |
| 601090101 | ARRENDAMIENTO OPERATIVO | 3.487,68 |
| 601090101001 | Arriendo De Oficina | 3.487,68 |
| 60112 | COMBUSTIBLE | 124,00 |
| 6011201 | COMBUSTIBLE | 124,00 |
| 601120101 | COMBUSTIBLE | 124,00 |
| 601120101003 | Gasolina Trabajo Social | 124,00 |
| 60116 | GASTOS DE GESTIÓN (AGASAJOS A ACCIONISTAS, TRABAJO) | 19.995,60 |
| 6011601 | GASTOS DE GESTIÓN | 19.995,60 |
| 601160101 | GASTOS DE GESTIÓN | 19.995,60 |
| 601160101001 | Agasajo Navideño | 12.954,96 |
| 601160101003 | Refrigerio Accionistas | 277,41 |
| 601160101004 | Agasajo A Personal | 394,48 |
| 601160101005 | Gastos Mortuorios | 6.368,75 |
| 60118 | AGUA, ENERGÍA, LUZ Y TELECOMUNICACIONES | 87.579,57 |
| 6011801 | AGUA, ENERGÍA, LUZ Y TELECOMUNICACIONES | 87.579,57 |
| 601180101 | AGUA, ENERGÍA, LUZ Y TELECOMUNICACIONES | 87.579,57 |
| 601180101001 | Energía Eléctrica | 79.554,42 |
| 601180101002 | Teléfono | 1.499,67 |
| 601180101004 | Internet Administración Campamento | 3.777,00 |
| 601180101005 | Ip Pública | 1.049,60 |
| 601180101006 | Telefonía Celular Oficina | 138,47 |
| 601180101008 | Telefonía Celular Trabajo Social | 458,61 |
| 601180101009 | Internet Oficina | 1.087,40 |
| 601180101010 | Agua Trabajo Social | 14,40 |
| 60119 | NOTARIOS Y REGISTRADORES DE LA PROPIEDAD O MERCANT | 1.429,98 |
| 6011901 | NOTARIOS Y REGISTRADORES DE LA PROPIEDAD O MERCANT | 1.429,98 |
| 601190101 | NOTARIOS Y REGISTRADORES DE LA PROPIEDAD O MERCANT | 1.429,98 |
| 601190101001 | Servicios En Notarías | 1.429,98 |
| 60120 | IMPUESTOS, CONTRIBUCIONES Y OTROS | 249.048,09 |
| 6012001 | IMPUESTOS, CONTRIBUCIONES Y OTROS | 249.048,09 |
| 601200101 | IMPUESTOS, CONTRIBUCIONES Y OTROS | 249.048,09 |
| 601200101001 | Impuestos - Regalías | 173.950,52 |
| 601200101003 | Patente Municipal | 15.198,13 |
| 601200101004 | Contribución A La Superintendencia De Compañías | 5.312,06 |
| 601200101005 | Cuota A La Coop Bella Rica | 29.120,00 |
| 601200101008 | Licencia De Comercialización - Arcom - | 2.301,00 |
| 601200101009 | Permiso Cuerpo De Bomberos | 500,00 |
| 601200101011 | Impuesto Utilidades Mineras | 16.726,19 |
| 601200101016 | Permisos Y Certificaciones Consep | 215,00 |
| 601200101018 | Sociabilización Con Comunidades | 232,75 |
| 601200101019 | Servicio De Custodia Militar | 935,00 |
| 601200101020 | Renovación Carnet De Explosivos | 200,00 |
| 601200101021 | Dctos Legales Vehículo Toyota | 1.552,00 |
| 601200101022 | Contribución Comunidad La Lopez | 1.822,00 |
| 601200101023 | Responsabilidad Patronal Seguro Social | 272,84 |
| 601200101024 | Contribución Subcentro De Salud | 190,00 |
| 601200101025 | Gastos Gestión Ambiental | 520,60 |
| 60121 | DEPRECIACIONES | 119.918,82 |
| 6012101 | PROPIEDAD PLANTA Y EQUIPO | 119.918,82 |
| 601210101 | PROPIEDAD PLANTA Y EQUIPO | 119.918,82 |
| 601210101001 | Depreciación edificio | 19.886,33 |

ESTADO DE RESULTADOS INTEGRAL

Desde: 01-01-2015
 Hasta: 31-12-2015
 Centro de Producción: MRC

| Código | Cuenta | Valor |
|--------------|-----------------------------------------------|------------|
| 601210101002 | Depreciación equipo de oficina | 9.446,25 |
| 601210101003 | Depreciación Maquinaria | 80.253,40 |
| 601210101004 | Depreciación equipo computación | 623,99 |
| 601210101006 | Depreciación Vehículo | 9.708,85 |
| 60122 | AMORTIZACIONES | 27.653,95 |
| 6012201 | INTANGIBLES | 27.653,95 |
| 601220101 | INTANGIBLES | 27.653,95 |
| 601220101002 | Amortización gastos exploración | 27.653,95 |
| 60127 | OTROS GASTOS | 14.435,31 |
| 6012701 | OTROS GASTOS | 14.435,31 |
| 601270101 | SUMINISTROS Y MATERIALES | 5.908,42 |
| 601270101001 | Suministros De Oficina Equipos | 1.369,48 |
| 601270101002 | Suministros De Oficina Papelería | 3.911,53 |
| 601270101003 | Suministros De Limpieza | 627,41 |
| 601270102 | SEMINARIOS Y CURSOS DE CAPACITACIÓN | 3.420,60 |
| 601270102001 | Seminarios Y Cursos De Capacitación | 3.420,60 |
| 601270103 | UNIFORMES DEL PERSONAL ADMINISTRATIVO | 393,25 |
| 601270103001 | Uniformes Del Personal Administrativo | 393,25 |
| 601270104 | OTROS GASTOS ADMINISTRATIVOS | 3.994,90 |
| 601270104001 | Alimentación De Personal De Oficina | 855,53 |
| 601270104003 | Transporte | 59,50 |
| 601270104005 | Servicios De Directv | 877,32 |
| 601270104006 | Abastecimiento De Botiquín | 92,49 |
| 601270104007 | Encomiendas | 239,60 |
| 601270104008 | Gastos Facturación Electronica | 22,40 |
| 601270104009 | Estacionamiento Trabajo Social | 21,45 |
| 601270104010 | Publicaciones Visto Bueno | 41,96 |
| 601270104012 | Servicios Electronicos De Mensajería Y Correo | 637,65 |
| 601270104013 | Remediación Ambiental Comunidad | 420,80 |
| 601270104099 | Otros Gastos Administrativos | 726,20 |
| 601270105 | LABORATORIO | 283,52 |
| 601270105001 | Implementos De Laboratorio | 279,72 |
| 601270105002 | Insumos De Laboratorio | 3,80 |
| 601270106 | GASTOS DE INVESTIGACION Y DESARROLLO | 434,62 |
| 601270106001 | Gastos De Investigación Y Desarrollo | 434,62 |
| 602 | GASTOS DE VENTAS | 136.360,65 |
| 60204 | GASTO PLANES DE BENEFICIOS A EMPLEADOS | 135,00 |
| 6020401 | GASTOS PLANES DE BENEFICIOS A EMPLEADOS | 135,00 |
| 602040101 | BONO DE RESPONSABILIDAD Y BUEN CUMPLIMIENTO | 135,00 |
| 602040101001 | Bono De Responsabilidad Y Buen Cumplimiento | 135,00 |
| 60227 | OTROS GASTOS | 133.338,79 |
| 6022701 | OTROS GASTOS | 133.338,79 |
| 602270101 | GESTIONES DE EXPORTACIÓN | 133.338,79 |
| 602270101001 | Servicios De Exportación De Oro | 13.445,20 |
| 602270101002 | Servicios De Exportación De Concentrado | 119.893,59 |
| 60228 | GASTOS DE SALUD | 2.886,86 |
| 6022801 | GASTOS DE SALUD | 2.886,86 |
| 602280101 | GASTOS DE SALUD | 2.886,86 |
| 602280101001 | Gastos De Salud | 2.886,86 |
| 603 | GASTOS FINANCIEROS | 5.880,86 |
| 60301 | INTERESES | 158,72 |
| 6030101 | INTERESES | 158,72 |
| 603010101 | INTERESES SISTEMA FINANCIERO | 158,72 |
| 603010101003 | Intereses Tarjeta Credito | 158,72 |
| 60302 | COMISIONES | 5.722,14 |
| 6030201 | COMISIONES | 5.722,14 |
| 603020101 | COMISIONES | 5.722,14 |
| 603020101001 | Comisiones Bancarias | 5.722,14 |
| 604 | OTROS GASTOS | 29.537,06 |
| 60402 | OTROS | 29.537,06 |
| 6040201 | OTROS | 29.537,06 |
| 604020101 | GASTOS NO DEDUCIBLES | 29.537,06 |
| 604020101001 | Gnd Retenciones Asumidas | 483,70 |
| 604020101002 | Gnd Comisiones Bancarias | 2.502,52 |
| 604020101003 | Gnd Peajes | 23,00 |
| 604020101004 | Gnd Facturas | 9.025,12 |

ESTADO DE RESULTADOS INTEGRAL

Desde: 01-01-2015
Hasta: 31-12-2015
Centro de Produccion: MRC

| Código | Cuenta | Valor |
|--------------|---------------------------------|------------------|
| 604020101005 | Gnd Multas Entes Reguladores | 5.131,21 |
| 604020101010 | Gnd Servicios De Aduanas | 1.248,72 |
| 604020101011 | Gnd Nota De Credito | -0,89 |
| 604020101015 | Gnd Peridas Asumidas | 11.123,68 |
| | RESULTADO DEL EJERCICIO: | 17.473,58 |

CONTADOR

FINANCIERO

GERENTE

ING MONICA NIETO ROMERO

ECON MARIUXI LOAIZA

Apéndice K: Estado de situación financiera 2016.

COMPANIA MINERA MINEREICIS SA R.U.C. 0791749891001

Dirección: OCTAVA C NORTE Y NAPOLEON MERA

Teléfono: 072982434

Print
Date: 07-Apr-17
Time: 11:41:09
User: mnieto

ESTADO DE SITUACION FINANCIERA

Hasta: 2016-12-31

Centro de Produccion: MRC

| Código | Cuenta | Saldo |
|--------------|------------------------------------------------|--------------|
| 1 | ACTIVOS | 3,058,731.15 |
| 101 | ACTIVO CORRIENTE | 901,042.31 |
| 10101 | EFFECTIVO Y EQUIVALENTES AL EFFECTIVO | 906.79 |
| 1010101 | MONEDA NACIONAL | 906.79 |
| 101010101 | CAJA Y FONDOS FIJOS | 56.96 |
| 10101010101 | Caja Chica Oficina | 56.96 |
| 101010102 | BANCOS | 849.83 |
| 10101010201 | Banco Pichincha | 849.83 |
| 1010201 | CUENTAS Y DOCUMENTOS POR COBRAR | 81,200.08 |
| 101020101 | CTAS Y DOC POR COBRAR RELACIONADAS QUE | 81,200.08 |
| 101020101001 | Sociedad Minera Reina Del Cisne | 31,200.08 |
| 101020101002 | Rolando Ilescas | 30,000.00 |
| 101020101003 | Sociedad Minera La Esperanza | 20,000.00 |
| 101020201 | CTAS Y DOC POR COBRAR NO RELACIONADAS | 100,000.00 |
| 101020201004 | Manuel Rojas Amari | 100,000.00 |
| 1010203 | OTRAS CUENTAS Y DOCUMENTOS POR COBRAR | 30,325.22 |
| 101020301 | OBLIGACIONES POR COBRAR EMPLEADOS | 10,376.76 |
| 101020301001 | Anticipos a empleados | 1,974.14 |
| 101020301002 | Préstamo por cobrar empleados | 8,402.62 |
| 101020302 | OBLIGACIONES POR COBRAR OBREROS Y | 1,603.46 |
| 101020302001 | Anticipos a trabajadores | 2.68 |
| 101020302002 | Préstamo por cobrar trabajadores | 1,600.78 |
| 101020303 | VARIAS CUENTAS POR COBRAR | 6,345.00 |
| 101020303007 | Valores Por Liquidar Norma Collantes Ronquillo | 6,345.00 |
| 101020304 | DIVIDENDOS DE PARTE RELACIONADAS | 12,000.00 |
| 101020304001 | Anticipo A Dividendos | 12,000.00 |
| 10103 | INVENTARIOS | 475,674.31 |
| 1010301 | INVENTARIOS BODEGAS | 475,674.31 |
| 101030101 | INVENTARIO BODEGA GENERAL | 317,507.63 |
| 101030101001 | Inventario Materiales Ferreteria | 109,899.39 |
| 101030101002 | Inventario Repuestos | 104,460.62 |
| 101030101003 | Inventario Materiales Electricos | 8,457.19 |
| 101030101004 | Inventario Materiales Construccion | 1,887.45 |
| 101030101005 | Inventario Suministros Y Materiales | 52,738.41 |
| 101030101006 | Inventario Barrenos | 7,221.85 |
| 101030101007 | Inventario Utencilios Varios | 15,545.06 |
| 101030101008 | Inventario Lubricantes | 610.79 |
| 101030101009 | Inventario Equipos De Proteccion Personal EPP | 13,719.80 |
| 101030101010 | Inventario Herramientas Mayores | 2,967.07 |
| 101030102 | INVENTARIO BODEGA QUIMICOS | 83,299.39 |
| 101030102002 | Inventario Químicos Planta | 83,299.39 |
| 101030103 | INVENTARIO BODEGA EXPLOSIVOS | 69,240.12 |
| 101030103001 | Inventario De Dinamita | 20,523.94 |
| 101030103002 | Inventario Fulminantes | 10,387.82 |
| 101030103003 | Inventario Mechas | 38,328.36 |
| 101030104 | INVENTARIO BODEGA DPTO. MEDICO | 5,274.68 |
| 101030104001 | Inventario Suministros Medicos | 5,274.68 |
| 101030105 | INVENTARIO BODEGA VARIO | 352.49 |
| 101030105002 | Inventario Suministro De Limpieza | 352.49 |
| 10104 | SERVICIOS Y OTROS PAGOS ANTICIPADOS | 75,641.74 |
| 1010401 | PAGOS ANTICIPADOS | 75,641.74 |
| 101040101 | ANTICIPOS A PROVEEDORES | 75,641.74 |
| 101040101001 | Anticipos a proveedores | 75,641.74 |
| 10105 | ANTICIPADOS POR IMPUESTOS CORRIENTES | 137,294.17 |
| 1010502 | VALORES FISCALES POR IMPUESTO A LA RENTA | 130,053.14 |
| 101050201 | CREDITO TRIBUTARIO POR IMPUESTO A LA | 43,936.96 |
| 101050201001 | Credito tributario Impuesto a la Renta | 43,936.96 |
| 101050202 | VALORES FISCALES POR RETENCIÓN IMP. A LA | 37,876.84 |
| 101050202001 | Retenciones Renta Que Nos Efectúan | 19.00 |
| 101050202002 | Retencion Comercializacion De Minerales | 37,857.84 |
| 101050203 | VALORES ANTICIPO DEL IMPUESTO A LA RENTA | 48,239.34 |
| 101050203001 | Anticipo del Impuesto a la renta | 48,239.34 |
| 1010503 | REGALIAS ANTICIPADAS | 7,241.03 |
| 101050301 | REGALIAS ANTICIPADAS | 7,241.03 |
| 101050301001 | Regalías Anticipadas | 7,241.03 |
| 102 | ACTIVO NO CORRIENTE | 2,157,688.84 |

ESTADO DE SITUACION FINANCIERA

Hasta: 2016-12-31
 Centro de Produccion: MRC

| Código | Cuenta | Saldo |
|--------------|--------------------------------------------|--------------|
| 10201 | PROPIEDAD PLANTA Y EQUIPO | 2,157,670.82 |
| 1020101 | PROPIEDAD PLANTA Y EQUIPO NO DEPRECIABLES | 810,000.00 |
| 102010101 | TERRENOS | 810,000.00 |
| 102010101001 | Terrenos | 810,000.00 |
| 1020102 | PROPIEDAD PLANTA Y EQUIPO DEPRECIABLES | 1,874,528.65 |
| 102010202 | EDIFICIOS | 663,010.28 |
| 102010202001 | Edificios | 397,726.51 |
| 102010202002 | Galpones | 265,283.77 |
| 102010204 | MAQUINARIAS Y EQUIPOS | 596,505.24 |
| 102010204001 | Maquinaria y equipo | 565,425.53 |
| 102010204002 | Molinos | 31,079.71 |
| 102010205 | VEHICULOS | 80,667.82 |
| 102010205001 | Toyota Hilux 2015 Plomo | 80,667.82 |
| 102010206 | MUEBLES Y ENSERES | 1,045.00 |
| 102010206001 | Muebles y enseres | 1,045.00 |
| 102010207 | EQUIPO DE OFICINA | 47,231.24 |
| 102010207001 | Equipo De Oficina | 47,231.24 |
| 102010208 | EQUIPO DE COMPUTACIÓN | 1,871.96 |
| 102010208001 | Equipo computación | 1,871.96 |
| 102010209 | INSTALACIONES | 159,042.76 |
| 102010209001 | Instalaciones | 159,042.76 |
| 102010210 | OTROS ACTIVOS PROPIEDAD PLANTA Y EQUIPO | 200,000.00 |
| 102010210001 | Labores Mineras Diamante Dos | 200,000.00 |
| 102010212 | RELAVERA | 125,154.35 |
| 102010212001 | Relavera | 125,154.35 |
| 1020198 | (-) DEPRECIACION ACUMULADA PROPIEDAD, | -526,857.83 |
| 102019802 | DEP. ACUM. EDIFICIOS | -97,375.08 |
| 102019802001 | Dep. Acum. Edificios | -78,040.60 |
| 102019802002 | Dep. Acum. Galpones | -19,334.48 |
| 102019804 | DEP. ACUM. MAQUINARIAS Y EQUIPOS | -338,192.12 |
| 102019804001 | Dep. Acum. Maquinaria y equipo | -335,084.15 |
| 102019804002 | Dep. Acum. Molinos | -3,107.97 |
| 102019805 | DEP. ACUM. VEHICULOS | -43,622.61 |
| 102019805001 | Dep. Acum. Vehículos | -43,622.61 |
| 102019806 | DEP. ACUM. MUEBLES Y ENSERES | -34.29 |
| 102019806001 | Dep. Acum. Muebles y enseres | -34.29 |
| 102019807 | DEP. ACUM. EQUIPO DE OFICINA | -32,175.89 |
| 102019807001 | Dep. Acum. Equipo de oficina | -32,175.89 |
| 102019808 | DEP. ACUM. EQUIPO DE COMPUTACIÓN | -1,247.98 |
| 102019808001 | Dep. Acum. Equipo de computación | -1,247.98 |
| 102019809 | DEP. ACUM. INSTALACIONES | -7,952.14 |
| 102019809001 | Dep. Acum. Instalaciones | -7,952.14 |
| 102019811 | DEP. ACUM. RELAVERA | -6,257.72 |
| 102019811001 | Dep. Acum. Relavera | -6,257.72 |
| 10202 | ACTIVOS INTANGIBLES | 138,269.77 |
| 1020201 | ACTIVOS INTANGIBLES | 138,269.77 |
| 102020101 | ACTIVOS DE EXPLORACIÓN Y EXPLOTACIÓN | 138,269.77 |
| 102020101001 | Activo De Exploración | 138,269.77 |
| 102030101 | AMORT. ACUM. ACTIVOS DE EXPLORACIÓN Y | -138,251.75 |
| 102030101001 | Amort. Acum. Activo De Exploración | -138,251.75 |
| 2 | PASIVOS | 1,468,627.67 |
| 201 | PASIVO CORRIENTE | 1,468,627.67 |
| 20103 | CUENTAS Y DOCUMENTOS POR PAGAR | 94,804.83 |
| 2010301 | CUENTAS Y DOCUMENTOS POR PAGAR | 94,804.83 |
| 201030102 | CUENTAS Y DOCUMENTOS POR PAGAR NO | 94,804.83 |
| 201030102001 | Ctas. Y Doc. por pagar proveedores locales | 91,146.55 |
| 201030102002 | Ctas Y Doc Por Pagar Otros Proveedores | 3,658.28 |
| 20104 | OBLIGACIONES CON INSTITUCIONES FINANCIERAS | 32,457.47 |
| 2010401 | OBLIGACIONES CON INSTITUCIONES FINANCIERAS | 32,457.47 |
| 201040101 | SOBREGIROS BANCARIOS | 32,457.47 |
| 201040101002 | Sobregiro Banco Guayaquil | 609.10 |
| 201040101003 | Sobregiro Banco Internacional | 31,848.37 |
| 20107 | OTRAS OBLIGACIONES CORRIENTES | 278,749.68 |
| 2010701 | OBLIGACIONES CORRIENTES CON EMPLEADOS Y | 187,050.72 |
| 201070101 | OBLIGACIONES ROL POR PAGAR | 123,289.48 |
| 201070101003 | Sueldos Empleados y Trabajadores Cuenta | 123,289.48 |

ESTADO DE SITUACION FINANCIERA

Hasta: 2016-12-31

Centro de Producción: MRC

| Código | Cuenta | Saldo |
|--------------|------------------------------------------------|--------------|
| 201070102 | OBLIGACIONES BENEFICIOS SOCIALES POR | 57,449.59 |
| 201070102001 | Horas extras por pagar | 244.72 |
| 201070102002 | Décimo tercer sueldo por pagar | 12,482.88 |
| 201070102003 | Décimo cuarto sueldo por pagar | 43,119.64 |
| 201070102004 | Vacaciones por pagar | 362.63 |
| 201070102006 | Fondo De Reserva Por Pagar | 1,239.72 |
| 201070103 | PARTICIPACIÓN TRABAJADORES POR PAGAR DEL | 6,311.65 |
| 201070103001 | 15% Participación Trabajadores por Pagar | 6,311.65 |
| 2010702 | OBLIGACIONES CORRIENTES PATRONALES | 33,384.87 |
| 201070201 | OBLIGACIONES CORRIENTES IESS POR PAGAR | 33,384.87 |
| 201070201001 | Aporte Patronal | 17,233.34 |
| 201070201002 | Aporte Individual | 14,606.07 |
| 201070201003 | lece - Secap | 1,545.46 |
| 2010703 | OBLIGACIONES CORRIENTES FISCALES | 51,205.54 |
| 201070302 | OBLIGACIONES CORRIENTES RETENCIONES IVA | 2,978.28 |
| 201070302001 | Retención Fuente Iva por pagar | 2,978.28 |
| 201070303 | OBLIGACIONES CORRIENTES IMPUESTO A LA | 8,698.55 |
| 201070303001 | Impuesto a la Renta por pagar | 8,698.55 |
| 201070304 | OBLIGACIONES CORRIENTES RETENCIONES IMP. | 1,392.41 |
| 201070304001 | Ret. Fte. Impto. Rta. En Rel. De Dependencia | 53.63 |
| 201070304002 | Retención En La Fuente Del Impuesto A La Renta | 1,338.78 |
| 201070305 | OBLIGACIONES CORRIENTES SRI | 38,136.30 |
| 201070305001 | Convenio Regalias Mineras | 38,136.30 |
| 2010704 | OBLIGACIONES CORRIENTES VARIOS | 7,108.55 |
| 201070401 | OTRAS OBLIGACIONES CON EL PERSONAL | 7,108.55 |
| 201070401001 | Multas Al Personal | 7,108.55 |
| 20108 | CUENTAS POR PAGAR DIVERSAS / RELACIONADAS | 196,117.25 |
| 2010801 | CUENTAS POR PAGAR RELACIONADOS | 196,917.25 |
| 201080101 | PRESTAMOS POR PAGAR RELACIONADOS | 196,917.25 |
| 201080101001 | Antonio Victoriano Romero Romero | 34,141.80 |
| 201080101002 | Buele Moreno Carmen Janina | 17,070.90 |
| 201080101003 | Flavio Rolando Ilescas Heras | 17,070.90 |
| 201080101004 | Luis Benjamín Bermeo Mendieta | 17,070.90 |
| 201080101005 | Luis Rigoberto Redrovan Reyes | 25,586.73 |
| 201080101006 | Manuel Jesús Redrovan Reyes | 25,986.73 |
| 201080101007 | Marco Antonio Ilescas Marquez | 8,515.83 |
| 201080101008 | Mariuxi Itamar Loaiza Jaramillo | 8,515.83 |
| 201080101009 | Miguel Angel Coronel Jimenez | 25,586.73 |
| 201080101010 | Milton Camilo Tinoco Tinoco | 16,370.90 |
| 2010802 | OTRAS CUENTAS POR PAGAR RELACIONADAS | 200.00 |
| 201080201 | OTRAS CUENTAS POR PAGAR | 200.00 |
| 201080201002 | Antonio Victoriano Romero Romero | 200.00 |
| 20110 | ANTICIPOS DE CLIENTES | 866,498.44 |
| 2011001 | ANTICIPOS DE CLIENTES | 866,498.44 |
| 201100102 | ANTICIPOS DE CLIENTES EXTRANJEROS | 866,498.44 |
| 201100102001 | Anticipos clientes extranjeros | 866,498.44 |
| 3 | PATRIMONIO | 1,590,103.50 |
| 301 | CAPITAL SUSCRITO O ASIGNADO | 30,000.00 |
| 30101 | CAPITAL SUSCRITO O ASIGNADO | 30,000.00 |
| 3010101 | CAPITAL SOCIAL | 30,000.00 |
| 301010101 | CAPITAL SOCIAL NACIONAL | 30,000.00 |
| 301010101001 | Antonio Victoriano Romero Romero | 5,220.00 |
| 301010101002 | Buele Moreno Carmen Janina | 2,610.00 |
| 301010101003 | Flavio Rolando Ilescas Heras | 2,610.00 |
| 301010101004 | Luis Benjamín Bermeo Mendieta | 2,610.00 |
| 301010101005 | Luis Rigoberto Redrovan Reyes | 3,912.00 |
| 301010101006 | Manuel Jesús Redrovan Reyes | 3,912.00 |
| 301010101007 | Marco Antonio Ilescas Marquez | 1,302.00 |
| 301010101008 | Mariuxi Itamar Loaiza Jaramillo | 1,302.00 |
| 301010101009 | Miguel Angel Coronel Jimenez | 3,912.00 |
| 301010101010 | Milton Camilo Tinoco Tinoco | 2,610.00 |
| 302 | RESERVAS | 13,353.45 |
| 30201 | RESERVA LEGAL | 13,353.45 |
| 3020101 | RESERVA LEGAL | 13,353.45 |
| 302010101 | RESERVA LEGAL | 13,353.45 |
| 302010101001 | Reserva legal | 13,353.45 |

ESTADO DE SITUACION FINANCIERA

Hasta: 2016-12-31
 Centro de Produccion: MRC

| Código | Cuenta | Saldo |
|------------|---------------------------------------------|--------------|
| 304 | RESULTADOS ACUMULADOS | 1,519,682.59 |
| 30401 | GANANCIA ACUMULADA | 1,519,682.59 |
| 3040101 | GANANCIA ACUMULADA | 1,519,682.59 |
| 304010101 | GANANCIA ACUMULADA | 1,519,682.59 |
| 3040101001 | Utilidades acumuladas ejercicios anteriores | 1,519,682.59 |
| 305 | RESULTADOS DEL EJERCICIO | 27,067.46 |
| 30501 | GANANCIA NETA DEL EJERCICIO | 27,067.46 |
| 3050101 | GANANCIA NETA DEL EJERCICIO | 27,067.46 |
| 305010101 | GANANCIA NETA DEL EJERCICIO | 27,067.46 |
| 3050101001 | Utilidad del ejercicio | 27,067.46 |
| | RESULTADO DEL EJERCICIO: | |
| | TOTAL PASIVO, PATRIMONIO, RESULTADO DEL | 3,058,731.17 |

CONTADOR

FINANCIERO

GERENTE

ING. MONICA NIETO ROMERO

ECON MARIUXI LOAIZA

Apéndice L: Estado de Resultado Integrales 2016.

COMPANIA MINERA MINEREICIS SA R.U.C. 0791749891001
 Dirección: OCTAVA C NORTE Y NAPOLEON MERA
 Teléfono: 072982434

Print
 Date: 22-Mar-17
 Time: 9.09.46 AM
 User: mrieto

ESTADO DE RESULTADOS INTEGRAL

Desde: 01-01-2016
 Hasta: 31-12-2016
 Centro de Produccion: MRC

| Código | Cuenta | Valor |
|--------------|------------------------------------------------------|--------------|
| 4 | INGRESOS | 5,082,760.56 |
| 401 | INGRESOS DE ACTIVIDADES ORDINARIAS | 5,082,760.56 |
| 40101 | VENTA DE BIENES | 5,067,861.24 |
| 4010101 | VENTA DE MINERALES | 5,067,861.24 |
| 401010102 | VENTA AL EXTERIOR | 5,065,960.65 |
| 401010102001 | Exportación de Oro | 2,544,059.42 |
| 401010102004 | Exportación de Lodos De Minería | 2,521,901.23 |
| 401010103 | VENTAS SUBPRODUCTOS | 1,900.59 |
| 401010103001 | Venta De Chatama | 1,900.59 |
| 40105 | OTROS INGRESOS DE ACTIVIDADES ORDINARIAS | 14,899.32 |
| 4010501 | OTROS INGRESOS DE ACTIVIDADES ORDINARIAS | 14,899.32 |
| 401050101 | OTROS INGRESOS DE ACTIVIDADES ORDINARIAS | 14,899.32 |
| 401050101001 | Otros Ingresos | 14,899.32 |
| 5 | COSTO DE VENTAS Y PRODUCCIÓN | 4,199,954.77 |
| 501 | MANO DE OBRA DIRECTA | 1,676,638.32 |
| 50101 | SUELDOS Y BENEFICIOS SOCIALES PRODUCCIÓN | 1,676,638.32 |
| 5010101 | MANO DE OBRA DIRECTA | 1,676,638.32 |
| 501010101 | SUELDOS Y SALARIOS | 1,168,680.57 |
| 501010101001 | Sueldos Y Jomales | 1,155,455.29 |
| 501010101002 | Horas Extras | 13,225.28 |
| 501010102 | BENEFICIOS SOCIALES | 507,957.75 |
| 501010102001 | Aporte Patronal | 130,917.61 |
| 501010102002 | Iece - Secap | 11,739.17 |
| 501010102003 | Décimo Tercer Sueldo | 112,188.63 |
| 501010102004 | Décimo Cuarto Sueldo | 70,441.27 |
| 501010102005 | Vacaciones | 20,455.50 |
| 501010102006 | Fondo De Reserva | 86,121.16 |
| 501010102007 | Desahucio | 29,781.40 |
| 501010102008 | Liquidaciones Al Personal Directo (Bonificación) | 46,313.01 |
| 502 | MANO DE OBRA INDIRECTA | 849,928.66 |
| 50201 | SUELDOS Y BENEFICIOS SOCIALES PRODUCCIÓN | 849,928.66 |
| 5020101 | MANO DE OBRA INDIRECTA | 849,928.66 |
| 502010101 | SUELDOS Y SALARIOS | 634,428.57 |
| 502010101001 | Sueldos Y Jomales | 620,379.60 |
| 502010101002 | Horas Extras | 14,048.97 |
| 502010102 | BENEFICIOS SOCIALES | 215,500.09 |
| 502010102001 | Aporte Patronal | 71,188.08 |
| 502010102002 | Iece - Secap | 6,385.76 |
| 502010102003 | Décimo Tercer Sueldo | 54,907.13 |
| 502010102004 | Décimo Cuarto Sueldo | 28,074.16 |
| 502010102005 | Vacaciones | 1,550.63 |
| 502010102006 | Fondo De Reserva | 45,895.17 |
| 502010102007 | Desahucio | 6,873.89 |
| 502010102008 | Liquidaciones Al Personal Indirecto (Bonificación) | 625.27 |
| 503 | OTROS COSTOS INDIRECTOS DE PRODUCCION | 1,022,394.50 |
| 50301 | MANTENIMIENTO Y REPARACIONES | 443,295.48 |
| 5030101 | MANTENIMIENTO Y REPARACIONES PRODUCCIÓN | 443,295.48 |
| 503010101 | MANTENIMIENTO Y REPARACIONES | 443,295.48 |
| 503010101001 | Mantenimiento De Vehículo | 6,366.77 |
| 503010101002 | Mantenimiento De Maquinaria Y Equipo | 134,845.37 |
| 503010101003 | Mantenimiento De Equipo De Campamento | 69,818.21 |
| 503010101004 | Mantenimiento De Molinos | 42,637.31 |
| 503010101005 | Mantenimiento De Máquinas Pequeñas | 1,901.10 |
| 503010101006 | Mantenimiento De Vagones | 2,952.44 |
| 503010101008 | Mantenimiento De Edificaciones En Campamento | 34,713.19 |
| 503010101009 | Mantenimiento De Planta De Flotación | 20,111.78 |
| 503010101010 | Mantenimiento De Planta Purificadora | 1,336.09 |
| 503010101011 | Mantenimiento De Camaras De Seguridad | 347.00 |
| 503010101012 | Mantenimiento De Interior Mina | 127,486.46 |
| 503010101013 | Mantenimiento De Implementos Cocina | 779.76 |
| 50302 | SUMINISTROS MATERIALES Y REPUESTOS | 579,099.02 |
| 5030201 | MATERIALES DIRECTOS PRODUCCION | 579,099.02 |
| 503020101 | MATERIAL DIRECTO MINA | 182,363.45 |
| 503020101001 | Dinamita | 59,318.15 |
| 503020101002 | Fulminantes | 48,664.40 |
| 503020101003 | Mecha Lenta | 74,380.90 |

ESTADO DE RESULTADOS INTEGRAL

Desde: 01-01-2016
Hasta: 31-12-2016
Centro de Producción: MRC

| Código | Cuenta | Valor |
|--------------|----------------------------------------------------|------------|
| 503020102 | MATERIAL INDIRECTO MINA | 397,500.57 |
| 503020102001 | Químicos para proceso de oro | 33.60 |
| 503020102003 | Químicos para proceso de lodos de minería | 45,986.29 |
| 503020102004 | Suministros para proceso de lodos de minería | 8,210.92 |
| 503020102005 | Brocas | 27,023.65 |
| 503020102006 | Materiales De Ferreteria | 114,069.87 |
| 503020102007 | Utencios Varios | 11,775.25 |
| 503020102008 | Oxigeno Industrial | 2,467.22 |
| 503020102009 | Vagones Mina | 5.60 |
| 503020102010 | Suministros Varios | 3,910.43 |
| 503020102011 | Máquinas Y Herramientas Pequeñas | 22,586.07 |
| 503020102012 | Equipo De Protección Personal EPPS | 69,711.99 |
| 503020102013 | Materiales Eléctricos | 8,437.63 |
| 503020102014 | Barrenos | 70,353.75 |
| 503020102015 | Químicos Fiscalizados Por Consep | 4,508.94 |
| 503020102016 | Construcción Pozo Séptico | 7,947.90 |
| 503020102017 | Construcciones Pequeñas Varias | 471.46 |
| 503020103 | DESCUENTO EN COMPRA | -765.00 |
| 503020103001 | Descuento En Compra | -765.00 |
| 504 | OTROS GASTOS DE PRODUCCIÓN | 650,993.29 |
| 50401 | OTROS GASTOS DE PRODUCCIÓN | 650,993.29 |
| 5040101 | OTROS GASTOS DE PRODUCCIÓN | 650,993.29 |
| 504010101 | OTROS GASTOS DE PRODUCCIÓN | 498,160.59 |
| 504010101001 | Alimentación Al Personal | 242,142.30 |
| 504010101002 | Implementos De Cocina | 934.63 |
| 504010101005 | Utencios Para El Personal | 738.14 |
| 504010101007 | Suministros De Limpieza | 2,817.06 |
| 504010101008 | Radiofrecuencia | 3,469.06 |
| 504010101010 | Energía Eléctrica Campamento | 229,915.29 |
| 504010101011 | Sefalética | 1,874.42 |
| 504010101013 | Extintores | 1,103.52 |
| 504010101014 | Gastos Médicos | 14,801.37 |
| 504010101015 | Seminarios Y Capacitaciones | 364.80 |
| 504010102 | OTROS GASTOS SERVICIOS | 146,729.15 |
| 504010102001 | Servicios De Refinamiento | 392.00 |
| 504010102002 | Servicios De Alquiler De Maquinaria | 52,396.01 |
| 504010102003 | Servicios De Transporte De Materiales Y Otros | 49,231.42 |
| 504010102004 | Servicios De Análisis de Aguas | 1,269.72 |
| 504010102007 | Servicios De Guardanla | 43,440.00 |
| 504010103 | COMBUSTIBLES Y LUBRICANTES | 15.71 |
| 504010103002 | Gasolina | 15.71 |
| 504010105 | GASTOS DE SALUD AL PERSONAL | 6,087.84 |
| 504010105001 | Gastos De Salud Al Personal | 6,087.84 |
| 6 | GASTOS ADMINISTRATIVOS | 840,728.13 |
| 601 | GASTOS DE ADMINISTRACIÓN | 644,986.43 |
| 60101 | SUELDOS, SALARIOS Y DEMÁS REMUNERACIONES | 97,719.64 |
| 6010101 | SUELDOS, SALARIOS Y DEMÁS REMUNERACIONES | 97,719.64 |
| 601010101 | SUELDOS, SALARIOS Y DEMÁS REMUNERACIONES | 97,719.64 |
| 601010101001 | Sueldos empleados | 97,283.01 |
| 601010101002 | Horas Extras empleados | 436.63 |
| 60102 | APORTES A LA SEGURIDAD SOCIAL (INCLUIDO FONDO DE R | 19,234.72 |
| 6010201 | APORTES A LA SEGURIDAD SOCIAL (INCLUIDO FONDO DE R | 19,234.72 |
| 601020101 | APORTES SEGURIDAD SOCIAL (INCLUIDO FONDO DE RESERV | 19,234.72 |
| 601020101001 | Aporte Patronal | 11,079.62 |
| 601020101002 | lece - Secap | 993.94 |
| 601020101003 | Fondo De Reserva | 7,161.16 |
| 60103 | BENEFICIOS SOCIALES E INDEMNIZACIONES | 15,709.33 |
| 6010301 | BENEFICIOS SOCIALES E INDEMNIZACIONES | 15,709.33 |
| 601030101 | BENEFICIOS SOCIALES E INDEMNIZACIONES | 15,709.33 |
| 601030101001 | Décimo Tercero | 8,280.77 |
| 601030101002 | Décimo Cuarto | 3,595.94 |
| 601030101003 | Vacaciones | 878.22 |
| 601030101004 | Desahucio | 1,141.23 |
| 601030101005 | Liquidaciones Al Personal (Bonificacion) | 1,813.17 |
| 60104 | HONORARIOS, COMISIONES Y DIETAS A PERSONAS NATURAL | 58,460.31 |
| 6010401 | HONORARIOS, COMISIONES Y DIETAS A PERSONAS NATURAL | 58,460.31 |

ESTADO DE RESULTADOS INTEGRAL

Desde: 01-01-2016
 Hasta: 31-12-2016
 Centro de Producción: MRC

| Código | Cuenta | Valor |
|--------------|---------------------------------------------------------|------------|
| 601040101 | HONORARIOS, COMISIONES Y DIETAS A PERSONAS NATURAL | 58,460.31 |
| 601040101001 | Honorarios Profesionales | 58,460.31 |
| 60105 | MANTENIMIENTO Y REPARACIONES | 14,415.42 |
| 6010501 | MANTENIMIENTO Y REPARACIONES | 14,415.42 |
| 601050101 | MANTENIMIENTO Y REPARACIONES | 14,415.42 |
| 601050101002 | Mantenimiento Equipo De Oficina | 24.75 |
| 601050101003 | Mantenimiento De Local de Oficina | 11,946.67 |
| 601050101004 | Mantenimiento De Programa Contable | 2,444.00 |
| 60106 | ARRENDAMIENTO OPERATIVO | 4,081.28 |
| 6010601 | ARRENDAMIENTO OPERATIVO | 4,081.28 |
| 601060101 | ARRENDAMIENTO OPERATIVO | 4,081.28 |
| 601060101001 | Arriendo De Oficina | 4,081.28 |
| 60107 | TRANSPORTE | 250.00 |
| 6010701 | TRANSPORTE PERSONAL ADMINISTRATIVO | 250.00 |
| 601070101 | TRANSPORTE PERSONAL ADMINISTRATIVO | 250.00 |
| 601070101001 | Transporte Personal Administrativo | 250.00 |
| 60108 | GASTOS DE GESTIÓN | 23,522.96 |
| 6010801 | GASTOS DE GESTIÓN (AGASAJOS ACCIONISTAS Y TRABAJADORES) | 23,522.96 |
| 601080101 | GASTOS DE GESTIÓN (AGASAJOS ACCIONISTAS Y TRABAJADORES) | 23,522.96 |
| 601080101001 | Agasajo Navideño | 20,625.65 |
| 601080101002 | Agasajo Aniversario Minereicis | 1,824.90 |
| 601080101003 | Refrigerio Accionistas | 307.51 |
| 601080101004 | Agasajo Al Personal | 764.90 |
| 60109 | AGUA, ENERGÍA, LUZ Y TELECOMUNICACIONES | 9,280.66 |
| 6010901 | AGUA, ENERGÍA, LUZ Y TELECOMUNICACIONES | 9,280.66 |
| 601090101 | AGUA, ENERGÍA, LUZ Y TELECOMUNICACIONES | 9,280.66 |
| 601090101002 | Telefonia Convencional | 1,607.51 |
| 601090101003 | Telefonia Celular Oficina | 235.14 |
| 601090101004 | Telefonia Celular Trabajo Social | 287.01 |
| 601090101005 | Internet Administración Machala | 3,953.40 |
| 601090101006 | Internet Administración Campamento | 3,197.60 |
| 60110 | NOTARIOS Y REGISTRADORES DE LA PROPIEDAD O MERCANT | 831.50 |
| 6011001 | NOTARIOS Y REGISTRADORES DE LA PROPIEDAD O MERCANT | 831.50 |
| 601100101 | NOTARIOS Y REGISTRADORES DE LA PROPIEDAD O MERCANT | 831.50 |
| 601100101001 | Servicios En Notarias | 831.50 |
| 60111 | IMPUESTOS, CONTRIBUCIONES Y OTROS | 214,485.51 |
| 6011101 | IMPUESTOS, CONTRIBUCIONES Y OTROS | 214,485.51 |
| 601110101 | IMPUESTOS, CONTRIBUCIONES Y OTROS | 214,485.51 |
| 601110101003 | Impuesto Regalias Mineras | 170,818.39 |
| 601110101004 | Patente Municipal | 9,761.13 |
| 601110101005 | Cuota Cooperativa Bella Rica | 22,100.00 |
| 601110101006 | Licencia De Comercializacion - Arcom - | 732.60 |
| 601110101007 | Contribucion Superintendencia De Compañias | 2,733.30 |
| 601110101008 | Contribucion A Terceros | 185.36 |
| 601110101009 | Permiso Cuerpo De Bomberos | 250.00 |
| 601110101010 | Permisos Y Certificaciones Consep - Seted | 291.56 |
| 601110101011 | Servicio De Custodia Militar Por Explosivos CC.FF.AA. | 1,000.24 |
| 601110101013 | Documentos Legales Vehiculo Toyota | 3,252.08 |
| 601110101016 | Firma Digital | 20.16 |
| 601110101018 | Contribucion Utilidades Ley Solidaria | 1,340.69 |
| 601110101019 | Donaciones | 2,000.00 |
| 60112 | DEPRECIACIONES | 159,341.15 |
| 6011201 | PROPIEDAD PLANTA Y EQUIPO | 159,341.15 |
| 601120101 | PROPIEDAD PLANTA Y EQUIPO | 159,341.15 |
| 601120101001 | Depreciación edificio | 19,886.33 |
| 601120101002 | Depreciación equipo de oficina | 9,446.25 |
| 601120101003 | Depreciación muebles y enseres | 34.29 |
| 601120101004 | Depreciación equipo computación | 623.99 |
| 601120101005 | Depreciación Maquinaria Y Equipo | 78,245.48 |
| 601120101006 | Depreciación Instalaciones | 7,952.14 |
| 601120101007 | Depreciación Vehículos | 14,452.50 |
| 601120101008 | Depreciación Molinos | 3,107.97 |
| 601120101009 | Depreciación Galpones | 19,334.48 |
| 601120101010 | Depreciación Relavera | 6,257.72 |
| 60113 | AMORTIZACIONES | 27,653.95 |
| 6011301 | AMORTIZACIONES | 27,653.95 |

ESTADO DE RESULTADOS INTEGRAL

Desde: 01-01-2016
Hasta: 31-12-2016
Centro de Produccion: MRC

| Código | Cuenta | Valor |
|--------------|-----------------------------------------------|------------|
| 601130101 | AMORTIZACIONES | 27,653.95 |
| 601130101001 | Amortizacion de gastos de exploracion | 27,653.95 |
| 602 | OTROS GASTOS | 191,968.84 |
| 60201 | OTROS GASTOS | 191,968.84 |
| 6020101 | OTROS GASTOS | 191,968.84 |
| 602010101 | SUMINISTROS Y MATERIALES | 4,132.33 |
| 602010101001 | Suministros De Oficina Equipos | 190.00 |
| 602010101002 | Suministros De Oficina Papeleria | 2,687.38 |
| 602010101003 | Suministros De Oficina Limpieza | 1,254.95 |
| 602010102 | SEMINARIOS Y CURSOS DE CAPACITACIÓN | 5,130.00 |
| 602010102001 | Seminarios Y Capacitaciones | 5,130.00 |
| 602010103 | UNIFORMES DEL PERSONAL ADMINISTRATIVO | 1,803.21 |
| 602010103001 | Uniformes Del Personal Administrativo | 1,803.21 |
| 602010104 | OTROS GASTOS ADMINISTRATIVOS | 6,497.71 |
| 602010104001 | Alimentación De Personal De Oficina | 136.17 |
| 602010104002 | Encomendas | 215.35 |
| 602010104003 | Servicios De Television Pagada | 907.10 |
| 602010104006 | Servicios Electronicos De Mensajería Y Correo | 706.50 |
| 602010104008 | Otros Gastos Administrativos | 2,657.59 |
| 602010104010 | Donacion Subcentro Salud Ponce Enriquez | 1,875.00 |
| 602010107 | GESTIONES DE EXPORTACIÓN | 168,107.08 |
| 602010107001 | Servicios De Exportación De Oro | 98,592.20 |
| 602010107002 | Servicios De Exportacion De Lodos De Minería | 69,514.88 |
| 602010108 | GASTOS FINANCIEROS | 6,298.51 |
| 602010108003 | Comisiones Bancarias | 6,298.51 |
| 603 | GASTOS NO DEDUCIBLES | 3,772.86 |
| 60301 | GASTOS NO DEDUCIBLES | 3,772.86 |
| 6030101 | GASTOS NO DEDUCIBLES | 3,772.86 |
| 603010101 | GASTOS NO DEDUCIBLES | 3,772.86 |
| 603010101001 | Gnd Retenciones Asumidas | 400.49 |
| 603010101002 | Gnd Comisiones Bancarias | 42.92 |
| 603010101003 | Gnd Facturas | 263.74 |
| 603010101004 | Gnd Multas Entes Reguladores | 218.68 |
| 603010101007 | Gnd Valores Asumidos | 2,847.03 |
| | RESULTADO DEL EJERCICIO: | 42,077.66 |

CONTADOR

FINANCIERO

GERENTE

ING. MONICA NIETO ROMERO

ECON MARIUXI LOAIZA



Presidencia
de la República
del Ecuador



Plan Nacional
de Ciencia, Tecnología,
Innovación y Saberes



SENESCYT

Secretaría Nacional de Educación Superior,
Ciencia, Tecnología e Innovación

DECLARACIÓN AUTORIZACIÓN

Yo, **Edwin Andrés Salazar Sánchez** con C.C: # **0704396472** autor del trabajo de examen complejo: Análisis económico – financiero de la compañía minera Minereicis. S.A., previo a la obtención del título de **Magister en Finanzas y Economía Empresarial** en la Universidad Católica de Santiago de Guayaquil.

1.- Declaro tener pleno conocimiento de la obligación que tienen las instituciones de educación superior, de conformidad con el Artículo 144 de la Ley Orgánica de Educación Superior, de entregar a la SENESCYT en formato digital una copia del referido trabajo de titulación para que sea integrado al Sistema Nacional de Información de la Educación Superior del Ecuador para su difusión pública respetando los derechos de autor.

2.- Autorizo a la SENESCYT a tener una copia del referido trabajo de titulación, con el propósito de generar un repositorio que democratice la información, respetando las políticas de propiedad intelectual vigentes.

Guayaquil, 29 de mayo del 2019

f. _____

Nombre: **Edwin Andrés Salazar Sánchez**

C.C: **0704396472**

REPOSITARIO NACIONAL EN CIENCIA Y TECNOLOGÍA

FICHA DE REGISTRO DE TESIS/TRABAJO DE TITULACIÓN

| | | | |
|-----------------------------------------------------------------------------------------------------------------------------------------------------------------------------------------------------------------------------------------------------------------------------------------------------------------------------------------------------------------------------------------------------------------------------------------------------------------------------------------------------------------------------------------------------------------------------------------------------------------------------------------------------------------------------------------------------------------------------------------------------------------------------------------------------------------------------------------------------------------------------------------------------------------------------------------------------------------------------------------------------------------------------------------------------------------------------------------------------------------------------------------------------------------------------------------------------------------------------------------------------------------------------------------------------------------------------------------------------------------------------------------------------------------------------------------------------------------------------------------------------------------------------------------------------------------------------------------------------------------------------------------------|-----------------------------------------------------------------------------------------------------------------------------|--------------------------------------------------------------------------------|-----|
| TÍTULO Y SUBTÍTULO: | Análisis económico – financiero de la compañía minera Minereicis. S.A. | | |
| AUTOR(ES) | Edwin Andrés Salazar Sánchez | | |
| REVISOR(ES)/TUTOR(ES) | Dir. Ing. María Josefina Alcívar Avilés, Mgs. Revisores: Econ. Jack Chávez García, Mgs. Econ. Uriel Castillo Nazareno, PhD. | | |
| INSTITUCIÓN: | Universidad Católica de Santiago de Guayaquil | | |
| FACULTAD: | Sistema de Posgrado | | |
| CARRERA: | Maestría en Finanzas y Economía Empresarial | | |
| TÍTULO OBTENIDO: | Magister en Finanzas y Economía Empresarial | | |
| FECHA DE PUBLICACIÓN: | 29 de mayo del 2019 | No. DE PÁGINAS: | 102 |
| ÁREAS TEMÁTICAS: | Finanzas, Economía, Estados Financieros | | |
| PALABRAS CLAVES/ KEYWORDS: | Ratios Financieros, Factibilidad Económica, Estados Financieros, Minería | | |
| Resumen: | | | |
| <p>Dentro del Ecuador la minería está constituido como uno de los sectores más productivos del país, por ende este sector está involucrado dentro de la matriz productiva, donde los entes del estado han visto en ella una necesidad de aplicar regulaciones más fuertes y aprovechar el giro de este negocio para aportar valor agregado al desarrollo del país; debido a esto se han implementado nuevas leyes y reformas tributarias que afectan o benefician a ciertas empresas en el sector indicado.</p> <p>Por lo tanto, el presente trabajo se basa en la aplicación de ratios económicos – financieros para generar un análisis de la compañía minera Minereicis S.A., cuya fecha de constitución data desde el 2011, la misma que entorno al ámbito de su giro comercial tiene como actividad económica y objeto social según la Superintendencia de Compañías, Valores y Seguros “ejecutar labores mineras, en las fases de prospección, exploración, explotación beneficios, fundición, refinación y cierre de minas, tanto en minerales metálicos y no metálicos”.</p> <p>Es por ello que, el presente trabajo parte de la enmarcación de las teorías y conceptos de cómo realizar un eficiente análisis económico – financiero, con la explicación de cada uno de los ratios aplicados y su análisis en base a los estados financieros de la empresa. Denotando que las políticas actuales a pesar de la gestión que se realice por las alta gerencia, está complicando la salud económica de las compañías mineras, no logrando estas generar las rentabilidades en los últimos periodos que se esperaría de este sector.</p> | | | |
| ADJUNTO PDF: | <input type="checkbox"/> SI | <input type="checkbox"/> NO | |
| CONTACTO CON AUTOR/ES: | Teléfono: +593983726425 | E-mail: edwinsalazar@hotmail.com | |
| CONTACTO CON LA INSTITUCIÓN (COORDINADOR DEL PROCESO UTE)::: | Nombre: Alcívar Avilés Teresa | | |
| | Teléfono: +593-4-380 4600 Ext. 5065 | | |
| | E-mail: teresa.alcivar@cu.ucsg.edu.ec | | |
| SECCIÓN PARA USO DE BIBLIOTECA | | | |
| Nº. DE REGISTRO (en base a datos): | | | |
| Nº. DE CLASIFICACIÓN: | | | |
| DIRECCIÓN URL (tesis en la web): | | | |