



**UNIVERSIDAD CATÓLICA
DE SANTIAGO DE GUAYAQUIL
FACULTAD DE CIENCIAS ECONÓMICAS Y ADMINISTRATIVAS
CARRERA DE ECONOMÍA**

TEMA:

**Ingreso, Consumo, Ahorro y Propiedades de la Parroquia Barreiro de la
ciudad de Babahoyo**

AUTORA:

Lupera Parra, Michelle Andrea

**Trabajo de titulación previo a la obtención del título de
ECONOMISTA**

TUTOR:

Econ. Esteves Palma, Juan Miguel

Guayaquil, Ecuador

15 de marzo del 2018



UNIVERSIDAD CATÓLICA
DE SANTIAGO DE GUAYAQUIL

FACULTAD DE CIENCIAS ECONÓMICAS Y ADMINISTRATIVAS
CARRERA DE ECONOMÍA

CERTIFICACIÓN

Certificamos que el presente trabajo de titulación, fue realizado en su totalidad por **Lupera Parra, Michelle Andrea**, como requerimiento para la obtención del título de **Economista**.

TUTOR

Econ. Esteves Palma, Juan Miguel, Mgs.

DIRECTOR DE LA CARRERA

Econ. Venustiano Carrillo Mañay, Mgs.

Guayaquil, a los 15 del mes de marzo del año 2018



UNIVERSIDAD CATÓLICA
DE SANTIAGO DE GUAYAQUIL

FACULTAD DE CIENCIAS ECONÓMICAS Y ADMINISTRATIVAS
CARRERA DE ECONOMÍA

DECLARACIÓN DE RESPONSABILIDAD

Yo, Lupera Parra, Michelle Andrea

DECLARO QUE:

El Trabajo de Titulación, **Ingreso, Consumo, Ahorro y Propiedades de la parroquia Barreiro de la ciudad de Babahoyo** previo a la obtención del título de **Economista**, ha sido desarrollado respetando derechos intelectuales de terceros conforme las citas que constan en el documento, cuyas fuentes se incorporan en las referencias o bibliografías. Consecuentemente este trabajo es de mi total autoría.

En virtud de esta declaración, me responsabilizo del contenido, veracidad y alcance del Trabajo de Titulación referido.

Guayaquil, a los 15 del mes de marzo del año 2018

LA AUTORA

Lupera Parra, Michelle Andrea



UNIVERSIDAD CATÓLICA
DE SANTIAGO DE GUAYAQUIL

FACULTAD DE CIENCIAS ECONÓMICAS Y ADMINISTRATIVAS
CARRERA DE ECONOMÍA

AUTORIZACIÓN

Yo, Lupera Parra, Michelle Andrea

Autorizo a la Universidad Católica de Santiago de Guayaquil a la **publicación** en la biblioteca de la institución del Trabajo de Titulación, **Ingreso, Consumo, Ahorro y Propiedades de la parroquia Barreiro de la ciudad de Babahoyo**, cuyo contenido, ideas y criterios son de mi exclusiva responsabilidad y total autoría.

Guayaquil, a los 15 del mes de marzo del año 2018

LA AUTORA :

Lupera Parra, Michelle Andrea



UNIVERSIDAD CATÓLICA
DE SANTIAGO DE GUAYAQUIL

FACULTAD DE CIENCIAS ECONÓMICAS Y ADMINISTRATIVAS
CARRERA DE ECONOMÍA

REPORTE URKUND

The screenshot shows a web browser window with three tabs: 'URKUND - Log in', 'Inicio - URKUND', and 'D35882814 - Lupera Parra'. The address bar shows the URL: <https://secure.arkund.com/view/35291790-205760-753947#q1bKLvayio7VUSrO>. The page header displays the URKUND logo. The main content area shows the following details:

Documento	Lupera Parra:Esteves palma.docx (D35882814)
Presentado	2018-02-23 22:55 (-05:00)
Presentado por	malp286@hotmail.com
Recibido	juan.esteves.ucsg@analysis.arkund.com
Mensaje	Ingreso, consumo, ahorro y propiedades de la parroquia Barreiro de la ciudad de Babahoyo. Mostrar el mensaje completo

Below the message, a green box indicates: 0% de estas 73 páginas, se componen de texto presente en 0 fuentes.

TUTOR

Econ. Esteves Palma, Juan Miguel, Mgs.

AGRADECIMIENTO

En primer lugar agradecer a Dios por guiarme y permitirme culminar una etapa más de mi vida.

A mi abuelo Ing. Jorge Lupera Centeno por su apoyo incondicional desde el inicio de mi carrera y quien es uno de los pilares fundamentales de mi vida.

A mi mamá Ab. Katuska Parra y a mis hermanos Jorge y Nicole Lupera Parra por brindarme en su apoyo incondicional en todo momento, su esfuerzo y su aliento en cada paso del camino.

A mis tías Ing. Karina e Ing. Paola Lupera por su cariño y complicidad brindada durante todos estos años.

A mis familiares quienes me han apoyado desde siempre a lo largo de mi carrera brindándome palabras de ánimo desde el inicio de mi vida profesional.

También agradecer a mi tutor Econ. Juan Esteves por el tiempo y la dedicación prestada para este proceso.

DEDICATORIA

“No por miedo a errar vas a dejar de intentar...” (Desconocido).

Dedico este trabajo de tesis a mis dos ángeles en el cielo, mi papa y mi abuela que no dejan de ser mi inspiración en todo lo que realizo y siempre han estado presentes a lo largo de mi formación tanto personal como profesional.



UNIVERSIDAD CATÓLICA
DE SANTIAGO DE GUAYAQUIL

FACULTAD DE CIENCIAS ECONÓMICAS Y ADMINISTRATIVAS
CARRERA DE ECONOMÍA

TRIBUNAL DE SUSTENTACIÓN

ECON. VENUSTIANO CARRILLO MAÑAY, MGS.
DECANO O DIRECTOR DE CARRERA

ING. AMELIA JANETH BALDEÓN TOLEDO, MGS.
COORDINADOR DEL ÁREA O DOCENTE DE LA CARRERA

ECON. JORGE AGUSTO MALDONADO CERVANTES, MGS.
OPONENTE



UNIVERSIDAD CATÓLICA
DE SANTIAGO DE GUAYAQUIL

FACULTAD DE CIENCIAS ECONÓMICAS Y ADMINISTRATIVAS
CARRERA DE ECONOMÍA

CALIFICACIÓN

Michelle Andrea Lupera Parra

ÍNDICE GENERAL

ÍNDICE GENERAL.....	X
INDICE DE GRAFICOS.....	XII
RESUMEN.....	XIII
ABSTRACT.....	XIV
INTRODUCCIÓN.....	2
CAPÍTULO I.....	4
1.1Planteamiento de Problema.....	4
1.2Objetivos.....	6
1.2.1 Objetivo General.....	6
1.2.2 Objetivo Específicos.....	6
1.1Justificación.....	7
1.1Hipótesis.....	8
CAPÍTULO II.....	9
2. MARCO TEÓRICO.....	9
2.1 Índice del Marco Teorico.....	9
2.1.1Principales aportaciones teóricas sobre la pobreza.....	9
2.2 Marco Conceptual.....	24
2.2.1 Esquema Conceptual.....	24
2.3 Marco Legal e Institucional.....	29
2.3.1 Marco legal.....	29
2.3.2 Marco Institucional.....	32
CAPÍTULO III.....	36
3. METODOLOGÍA DE INVESTIGACIÓN.....	36
3.1 Diseño de Investigación.....	36
3.2 Método.....	37
3.3 Tipo de Investigación.....	37
3.4 Metodología.....	37
3.4.1 Hoja de Ruta.....	38
3.4.2 Diseño del Taller para la Adecuación de la Metodología.....	39
3.5 La entrevista y la encuesta.....	40
3.6 Variables.....	40

3.7 Fuentes de Recopilación de Información.....	40
3.8 Herramientas de Recopilación de Información.....	41
3.9 Población y Muestra.....	41
3.10 Herramientas de Análisis de la Información.....	42
CAPITULO IV.....	43
4. ANALISIS DE LOS RESULTADOS.....	43
4.1 Antecedentes de los Ingresos del Ecuador.....	44
4.1.1 Ingresos de la Parroquia Barreiro.....	47
4.2 Antecedentes de Consumo de la familias Ecuatorianas.....	56
4.2.1 Consumo o Gasto de la Parroquia Barreiro.....	60
4.3 Antecedentes del Ahorro en el Ecuador.....	66
4.3.1 Ahorro en los Habitantes de la Parroquia Barreiro.....	68
4.4 Antecedentes de los Medios de vida Urbanos y Vivienda en Ecuador	75
4.4.1 Usos de las Propiedades existentes dentro de la Parroquia Barreiro.....	78
4.5 Discusión.....	85
4.6 Propuesta de Acción	95
CAPÍTULO V.....	98
BIBLIOGRAFÍA.....	101
ANEXOS.....	102

ÍNDICE DE GRÁFICOS

<i>Gráfico 1:</i> Definición de las Variables.....	25
<i>Gráfico 2:</i> Metodología a Usar en la Investigación.....	36
<i>Gráfico 3:</i> Herramientas para Obtener la Muestra.....	41
<i>Gráfico 4:</i> Información Estadística Mensual.....	45
<i>Gráfico 5:</i> Información Estadística Anual.....	46
<i>Gráfico 6:</i> Situación General del Hogar.....	49
<i>Gráfico 7:</i> Situación Ocupacional del Hogar.....	49
<i>Gráfico 8:</i> Porcentaje de la Muestra que Trabaja	50
<i>Gráfico 9:</i> Salario Promedio Mensual.....	51
<i>Gráfico 10:</i> Razones de la Falta de Empleo.....	52
<i>Gráfico 11:</i> Negocio Propio.....	53
<i>Gráfico 12:</i> Problemas Sociales.....	54
<i>Gráfico 13:</i> Recibo de Remesas.....	55
<i>Gráfico 14:</i> Lugar de Compra de los Alimentos.....	61
<i>Gráfico 15:</i> Productos de Consumo al Mes.....	62
<i>Gráfico 16:</i> Gastos Alimenticios al Mes.....	63
<i>Gráfico 17:</i> Vestimenta en Familias.....	64
<i>Gráfico 18:</i> Distracciones familiares.....	64
<i>Gráfico 19:</i> Hábitos de Ahorro.....	69
<i>Gráfico 20:</i> Posibles Ahorros.....	69
<i>Gráfico 21:</i> Conocimiento de Planes de Ahorro.....	70
<i>Gráfico 22:</i> Porque Consideraría posible Ahorrar.....	71
<i>Gráfico 23:</i> Motivación a Ahorrar.....	71
<i>Gráfico 24:</i> Destino de ingreso para deudas.....	72
<i>Gráfico 25:</i> Tipos de Vivienda.....	73
<i>Gráfico 26:</i> Acceso a la Vivienda.....	79
<i>Gráfico 27:</i> Material de la Vivienda.....	80
<i>Gráfico 28:</i> El agua en el Hogar.....	81
<i>Gráfico 29:</i> Eliminación de Residuos.....	82
<i>Gráfico 30:</i> Discusión de Varios autores para la Realización de la Propuesta.....	92

RESUMEN

Se han realizado varios estudios acerca de la pobreza en sectores vulnerables de país, pero estos se han realizado de manera muy genérica donde poco o nada se ha aportado a la solución de las diferentes problemáticas que atrae la pobreza ecuatorianos. Esta investigación tiene como objetivo estudiar las variables de ingreso, consumo, ahorro y activos de la parroquia Barreiro del cantón Babahoyo.

El método aplicado para esta investigación es el modelo de participación- acción donde se busca la participación de los involucrados (habitantes de la parroquia) para identificar cuáles son los diferentes problemas que afectan a sus ingresos, a que lo destinan, si tienen capacidad de ahorro y sus activos se encuentran en condiciones de servir como garantía para un préstamo de emprendimiento. Se levantó información con fuentes primarias como encuestas y entrevistas.

Como conclusión principal se determina que el ingreso que perciben estos habitantes en muchos casos se encuentran por bajo, el 57% ganan por debajo del salario básico unificado, agravando sus índices de consumo, incentivando la falta de conciencia hacia al ahorro. También esta investigación destaca como propuesta principal que se investigue de manera profunda este sector vulnerable de la economía ecuatoriana.

Palabras Claves: Sector vulnerable, ingreso, ahorro, consumo, pobreza, desarrollo económico

ABSTRACT

Several studies have been realized it brings over of the poverty in vulnerable sectors of country, but these they have been realized in a very generic way where little or nothing has been contributed to the solution of the different problematic ones that attracts the poverty Ecuadorians. This investigation has as aim study the variables of revenue, consumption, saving and assets of the parish Barreiro of the canton Babahoyo. The method applied for this investigation is the model of participation - action where there is looked the participation of the involved ones (inhabitants of the parish) to identify which are the different problems that concern his income, that destine it, if they have capacity of saving and his assets they are in conditions to serve as guarantee for a lending of entrepreneurship. . Information got up with primary sources like surveys and interviews.

Since there decides principal conclusion that the revenue that they perceive these inhabitants in many cases are for down, el57 % wins below the basic unified salary, aggravating his indexes of consumption, stimulating the lack of conscience towards to the saving. Also this investigation stands out as principal offer that should investigate in a deep way this vulnerable sector of him Ecuadorian economy.

Keywords: vulnerable group, income, saving, consumption, poverty, economic development.

INTRODUCCIÓN

Barreiro se creó inicialmente como una parroquia rural del cantón Babahoyo pero por su crecimiento significativo a lo largo de los años le permitió pasar a ser una parroquia urbana. El objeto de estudio forma parte de los sectores vulnerables del país por la evidente miseria económica por la que atraviesa a pesar de las diferentes políticas y planes de reactivación económica. Estos diferentes planes gubernamentales no han resuelto el problema del todo ya que los habitantes afirman no tener los ingresos suficientes para poder salir adelante.

Es debido a esto que resulta necesario realizar un estudio donde se permita conocer a fondo la situación de miseria económica por la que atraviesan los habitantes de la parroquia. Respondiendo a las siguientes interrogantes ¿Cuál es la situación del ingreso percibido por familia dentro de la parroquia Barreiro?; ¿Cómo canalizan sus ingresos al mantenimiento familiar, y si el ingreso es suficiente como para generar ahorro? ; De existir el ahorro, ¿a qué lo dedican?

Debido a las preguntas planteadas el objetivo de esta investigación es:

“Diagnosticar la situación de pobreza de la parroquia Barreiro de la ciudad de Babahoyo para proponer un plan de mejora económica de la parroquia”.

Por consiguiente este estudio se canaliza en cinco partes; en el capítulo I se expone el planteamiento y la definición del problema, los objetivos tanto general como específicos así como también las preguntas de la investigación , la justificación y se plantea la siguiente hipótesis: “El ingreso obtenido por las familias de la parroquia Barreiro se encuentra por debajo del salario básico del país este no es suficiente para mantener un nivel de vida estable ni mucho menos alcanza para motivar y fomentar el ahorro dentro de ella, por lo tanto la reactivación de la parroquia es poco viable”

En el capítulo II se desarrolla el marco teórico donde se plantean las diferentes teorías enfocadas en la pobreza, además de también presentarse el marco conceptual donde se definen las variables de estudio en este trabajo de investigación y se termina con el respectivo marco legal e institucional.

De tal manera en el capítulo III se describe la metodología a utilizar, el método a utilizar en esta investigación es el método de participación- acción donde se busca conocer las diferentes opiniones de los involucrados, las fuentes de investigación usadas son tanto primarias como secundarias. Para el levantamiento de información de carácter primario se realizaron entrevistas y encuestas a los habitantes de la parroquia Barreiro, para la información secundaria se usaron diferentes investigaciones científicas con referente hacia la pobreza de

los sectores más vulnerables de mundo. El análisis de los resultados obtenidos se analiza a través de la herramienta Excel 2013.

En el capítulo IV se muestran los diferentes análisis de los resultados obtenidos para poder resolver las preguntas de la investigación planteadas anteriormente, los datos fueron tabulados anteriormente al proceso de análisis. Dentro de este capítulo también se encuentra la discusión en referencia a los diferentes estudios realizados para así llegar a la propuesta de posibles soluciones.

En el capítulo V, se desarrollan las conclusiones y recomendaciones respectivas.

1.1. Planteamiento y Definición del Problema.

Barreiro es una parroquia que pertenece a la ciudad de Babahoyo dentro de la Provincia de Los Ríos, con una población de 6506 habitantes, cifra obtenida en el censo realizado en el año 2010 por el INEC, a pesar de un evidente desarrollo urbanístico de Barreiro, con sus 109 años de fundación, sigue conservando la misma situación de miseria económica a pesar de los años transcurridos.

Se han realizado varios estudios en lo que concierne a la situación que atraviesan parroquias de la provincia en general, pero ninguno de estos se realizan de una manera profunda hacia la parroquia de estudio, aportando nada a la solución de la problemática.

Según la CEPAL en sus últimas encuestas realizada a hogares de 17 países de América latina concluye lo siguiente:

Menos de tres de cada 10 hogares de América Latina se encuentran en una situación de niveles mínimos de doble inclusión, es decir, satisfacen los mínimos de inclusión social y laboral simultáneamente. (CEPAL, 2017)

De acuerdo a esta institución la doble inclusión se remite al acceso total de educación, salud y protección social, así como a infraestructura básica (energía, agua potable y saneamiento), y, por el otro, al trabajo decente, o sea, a empleos de calidad, remunerados en condiciones dignas, con acceso a derechos.

En Ecuador se planteó como método de inclusión el modelo del "Plan del Buen Vivir" que básicamente tiene como objetivo auspiciar la igualdad, la cohesión, así como la integración social y económica.

De acuerdo a este modelo planteado en el 2007 la reactivación económica de los sectores vulnerables entre ellos, la parroquia objeto de estudio consistiría en la creación de estrategias, planes, programas y formulación de políticas con el fin de mejorar la calidad de vida de los ciudadanos.

Por esta razón, por la falta de un estudio puntual acerca de la miseria económica que vive la parroquia objeto de estudio teniendo en cuenta que las variables antes mencionadas tienen una incidencia grave en el incumplimiento de los diferentes planes de reactivación económica, propuesto por las diferentes entidades nacionales e internacionales dedicadas a estudios puntuales sobre pobreza y reactivación económica.

En el sistema económico, el bienestar de sus pueblos se ve reflejados en la agricultura y desarrollo rural, desarrollo social, desarrollo urbano, educación, infraestructura, salud, conocimiento, etc. Pero estas necesidades pueden ser satisfechas a través de los ingresos percibidos por la remuneración de los factores de producción, pero la mala distribución del excedente económico que anualmente no corresponde a una distribución equitativa, entonces el desarrollo económico debe ser localizado, puntualizando en este caso la parroquia Barreiro, de allí, el estudio enfrenta la precisión con el ingreso, consumo, ahorro y activos de los habitantes de la parroquia para delimitar una propuesta de acción basándose en su bienestar futuro.

Preguntas de investigación

Acorde a la definición de problema, arriba planteado, se derivan las siguientes preguntas de investigación, **¿Cuál es la situación del ingreso percibido por familia dentro de la parroquia Barreiro?**

Esta pregunta pretende cuantificar el ingreso percibido por familia referente a su situación laboral u otros ingresos, que no son suficientes para el desarrollo de la parroquia

¿Cómo canalizan sus ingresos al mantenimiento familiar, y si el ingreso es suficiente como para generar ahorro?

Con esta pregunta se quiere averiguar el destino que tiene los ingresos percibidos por la familia y de qué manera son invertidos una vez que sus necesidades básicas como la educación, salud, etc., son satisfechas o no

De existir el ahorro, ¿a qué lo dedican? Con esta pregunta se quiere averiguar que hacen con el ahorro en caso de que exista, para determinar la capacidad de mejora económica y social de la parroquia Barreiro.

1.2 Objetivo General

En la sección anterior, se planteó y definió el problema objeto de estudio, como la necesidad de puntualizar una investigación precisa de la parroquia Barreiro, en contraposición de estudios generados, que instituciones del estado ecuatoriano y organizaciones internacionales realizan, no logrando mejoras puntuales en los sectores pobres del país.

Como objetivo general se pretende:

Diagnosticar la situación de pobreza de la parroquia Barreiro de la ciudad de Babahoyo para proponer un plan de mejora económica de la parroquia

1.2.2 Objetivos Específicos

Para alcanzar el objetivo general y en concordancia con las preguntas de investigación, los objetivos específicos a seguir son los siguientes:

1. Cuantificar el nivel de ingresos de las familias de la parroquia Barreiro con el fin de diseñar políticas de empleo en la zona, acorde a sus capacidades, habilidades y conocimientos.
2. Determinar el destino de ingreso (consumo) en las familias de la parroquia Barreiro para proponer directrices hacia donde deben consolidarse los posibles emprendimientos.
3. Analizar la capacidad de ahorro de las familias de la parroquia Barreiro para promover una cultura de ahorro en la zona en relación a la formación de emprendimientos.
4. Investigar el uso de las propiedades existentes en la parroquia Barreiro para que sirvan de soporte a los financiamientos de sus emprendimientos.

1.3 Justificación

Se planteó y definió el problema como la necesidad de realizar un estudio puntual de un sector marginal, en este caso la parroquia Barreiro del cantón Babahoyo. Luego se establecieron los objetivos tanto generales como específicos, ahora se presenta la justificación del estudio.

La presente investigación tiene como propósito realizar un análisis descriptivo exploratorio de las posibles causas y efectos que tienen la incidencia de las variables Ingreso, Consumo, Ahorro y Propiedades dentro de la parroquia Barreiro de la ciudad de Babahoyo para así demostrar la afectación que tienen en la economía, el impacto social que generan a las familias y su presupuesto, el comportamiento del cabildo frente al problema planteado y las medidas correctivas que se han o se están tomando para contrarrestarlo.

El estudio considera que pese a los diferentes planes de reactivación económica que se han realizado dentro de la parroquia de estudio como el " Plan de Buen vivir" no han aportado de manera directa una solución a la problemática que enfrentan las familias que siguen viviendo dentro de una miseria económica.

Académicamente, la investigación busca que se conozca la situación que se ha observado a lo largo de los años, puesto que, siendo Barreiro unas de las parroquias más grandes de la ciudad existen pocos estudios enfocados a saber porque a pesar de los años su ingreso, su consumo, su ahorro no han sido suficiente para reactivar la economía dentro la zona.

Profesionalmente el desarrollo de este trabajo permite que se incursione en un desafiante campo que va más allá de la teoría y se concrete en la búsqueda de encontrar un camino para ofrecer una mejora a la problemática que enfrenta la parroquia Barreiro

1.4 Hipótesis

Si bien es cierto que para lograr los objetivos específicos se requiere información primaria, usando cuestionarios para la encuesta en la parroquia. No se definió una hipótesis de carácter cuantitativo para rechazar o aceptar los resultados de la investigación, lo que se hizo es formular una hipótesis de carácter orientadora que sirva de guía a la investigación de carácter exploratorio, ya que no tiene el alcance de una investigación de análisis causa y efecto, para lo cual se requiere de aportes en el estudio acompañado de un marco teórico abundante. Ese caso no se da en este estudio, por lo tanto se plantea la siguiente hipótesis de carácter orientadora:

“El ingreso obtenido por las familias de la parroquia Barreiro se encuentra por debajo del salario básico del país este no es suficiente para mantener un nivel de vida estable ni mucho menos alcanza para motivar y fomentar el ahorro dentro de ella, por lo tanto la reactivación de la parroquia es poco viable”

2. Marco Teórico

El marco teórico se circunscribe dentro de la situación de pobreza de carácter general y luego puntual (local) así como en sus variables más próximas como ingreso, consumo, ahorro y activos.

Además comprende del marco conceptual y el marco legal de la investigación

2.1. Índice del Marco Teórico

Para el tratamiento de las variables de investigación sobre el tema propuesto se sigue el siguiente índice:

2.1.1) Principales aportaciones Teóricas sobre la Pobreza

- a) La Pobreza.
- b) Enfoques sobre la pobreza.
- c) Tipos de pobreza: Urbana y Rural
- d) Determinantes de la pobreza.
- e) Medición de la pobreza.

El autor Mathus Roble en aportación a la revista Contribución a las Ciencias Sociales en el año 2008 afirma lo siguiente:

a) La pobreza:

La preocupación por la pobreza se ha expresado por siglos, aun cuando su prioridad en la agenda de la acción política no siempre ha sido elevada. Sus diferentes significados y manifestaciones han sido materia de estudio de historiadores, sociólogos y economistas principalmente, lo que ha dado como resultado una gran variedad de definiciones.

El Diccionario de la Lengua Española de la Real Academia Española define el sustantivo pobreza como “necesidad, estrechez, carencia de lo necesario para el sustento de la vida”. Boltvinik al respecto comenta: i) los términos de pobreza y pobre están asociados a un estado de necesidad y carencia y ii) dicha carencia se relaciona con lo necesario para el sustento de la vida. Esto significa que la pobreza es una inevitable situación de comparación entre lo observado y una condición normativa (Boltvinik, 2000a: 30).

Por su parte Amartya Sen (1981a: 310) Premio Nobel de Economía señala que ante todo para la conceptualización de la pobreza hay que definir quién debe de estar en el centro de nuestro

interés, en un sentido lógico, la pobreza es una característica de los pobres, como un grupo que forma parte de la sociedad, y en los cuales debemos de centrar nuestro análisis para conocer sus características. Lo anterior no debe significar que se niegue la interrelación e influencia que existe con los no pobres del mismo grupo social.

Así mismo Sen señala el concepto de pobreza a partir de las capacidades, es decir lo que la gente puede hacer, definiendo la pobreza como la ausencia de capacidades básicas que le permiten a cualquier individuo insertarse en la sociedad, a través del ejercicio de su voluntad. En un sentido más amplio, la pobreza no es cuestión de escaso bienestar, sino de incapacidad de conseguir bienestar precisamente debido a la ausencia de medios. En resumen Sen afirma que la pobreza no es falta de riqueza o ingreso, sino de capacidades básicas (Sen, 1992).

Paul Spicker (1999: 151-160) reconoce once posibles formas de identificar esta palabra: como necesidad, estándar de vida, insuficiencia de recursos, carencia de seguridad básica, falta de titularidades, privación múltiple, exclusión, desigualdad, clase, dependencia y padecimiento inaceptable. Todas estas interpretaciones serían mutuamente excluyentes, aunque varias de ellas pueden ser aplicadas a la vez, y algunas pueden no ser aplicables en toda situación.

Gary Fields (2001) define la pobreza como la incapacidad de un individuo o una familia para disponer de los recursos suficientes para satisfacer sus necesidades básicas.

Peter Townsend (1993:446) analiza tres concepciones de la pobreza que se han desarrollado en el siglo XX, la pobreza como privación relativa, como subsistencia y como necesidades básicas. También define la pobreza como la situación en la que viven aquellos cuyos recursos no les permiten cumplir las elaboradas demandas sociales y costumbres que han sido asignadas a los ciudadanos: están material y socialmente carenciados en una variedad de formas que se pueden observar, describir y medir.

David Gordon (2004:51) toma como referencia la definición de pobre dada por el Consejo de Europa en el año de 1984 en donde se entenderá por pobre a aquellas personas, familia o grupos de personas cuyos recursos resultan tan limitados que se traducen en su exclusión del nivel de vida mínimamente aceptable en el estado miembro en el que vive.

El interés mostrado por los científicos sociales, no es más que una expresión de la importancia que el tema de la pobreza ha cobrado a nivel internacional. La internacionalización de la pobreza ha traído como resultado, que los organismos

internacionales más importantes hayan entrado al debate de la pobreza. Instituciones como el Banco Mundial, la Organización de las Naciones Unidas, a través del Programa de las Naciones Unidas para el Desarrollo y distintos bloques económicos se han preocupado por buscar soluciones para este problema.

El Banco Mundial (1990:324) define la pobreza como la imposibilidad de alcanzar un nivel de vida mínimo. Para llegar a esta definición el Banco Mundial tuvo que responder a las siguientes preguntas: ¿cómo medimos el nivel de vida?, ¿qué queremos decir con nivel de vida mínimo? y ¿cuánta pobreza hay?

La Organización de las Naciones Unidas por medio del Programa de las Naciones Unidas para el Desarrollo presentó por primera vez la expresión pobreza humana, basada en el concepto de capacidades de Sen y definió la pobreza como la negación de opciones y oportunidades de vivir una vida tolerable (PNUD, 1997).

Por lo anterior, una persona se considera pobre cuando se encuentra en una situación precaria en la que carece de capacidades de desarrollo y que están por debajo de un estándar mínimo aceptado socialmente, lo que se manifiesta en situaciones de escasos ingresos, insalubridad, desnutrición y vulnerabilidad a las enfermedades y a las inclemencias del medio ambiente, que inciden negativamente en sus oportunidades de sobrevivir y mejorar su calidad de vida.

Es importante aclarar que el concepto de pobreza es equiparable con el de desigualdad, sin embargo como lo señala Sen (1981a: 313) analizar la pobreza como un problema de desigualdad o viceversa, no le haría justicia a ninguno de los dos conceptos. Es claro que ambos conceptos están relacionados, pero ninguno de los dos sustituye al otro. Es decir, una transferencia de ingresos de una persona de ingresos altos a otra con ingresos menores, puede resultar en una reducción de la desigualdad, pero podría dejar la percepción de la pobreza intacta.

En este mismo tenor el Banco Mundial (1990: 323), señala que pobreza no es lo mismo que desigualdad, la pobreza se refiere al nivel de vida absoluto de una parte de la sociedad, y que por su parte la desigualdad se refiere a los niveles de vida relativos en la sociedad en general. Es decir, con un determinado nivel de desigualdad se podría encontrar un nivel de pobreza nulo, en donde nadie es pobre, así como también un nivel de pobreza máxima en donde todos son pobres.

Otro concepto que frecuentemente se utiliza como un sinónimo de pobreza es el concepto de marginación. En el año de 1978 en México, la Coordinación General del Plan Nacional de Zonas Deprimidas y Grupos Marginales, COPLAMAR, definió la marginación para caracterizar aquellos grupos que han quedado al margen de los beneficios del desarrollo nacional y de los beneficios de la riqueza generada, pero no necesariamente al margen de la generación de esa riqueza, ni mucho menos de las condiciones que la hacen posible (COPLAMAR, 1982: 22).

En el año 2000 el Consejo Nacional de Población define la marginación como un fenómeno estructural que se origina en la modalidad, estilo o patrón histórico de desarrollo; ésta se expresa por un lado, en la dificultad de propagar el progreso técnico en el conjunto de la estructura productiva y en las regiones del país, y por el otro, en la exclusión de grupos sociales del proceso de desarrollo y del goce de sus beneficios (CONAPO, 2000:11).

En base a las definiciones anteriores, podemos suponer, que si bien la marginación y la pobreza son fenómenos similares, no describen la misma situación. En la pobreza, generalmente se define a la población que se encuentra con algún grado de carencia o necesidad, y por su parte, en la marginación hacemos referencia a aquellos grupos de la sociedad que se encuentran excluidos y que no se ven beneficiados por el desarrollo del país. Es decir, se puede ser pobre pero no excluido de la sociedad, así como también se puede ser pobre y participar en la generación de la riqueza de un país y recibir algunos beneficios.

b) Enfoques de la Pobreza: Absoluto y Relativo.

Si bien la discusión de la pobreza tiene antecedentes en los principales economistas clásicos del siglo XVIII, a mediados del siglo XIX, Marx al hablar del valor de la fuerza de trabajo, hacía notar que para su conservación, el ser viviente necesita una cierta suma de medios de vida, y el hombre como ser viviente y social, requiere de una suma de víveres y medios de vida que habrá de ser por fuerza suficiente para mantener al individuo en su estado normal de vida y de trabajo (Marx, 1967: 124).

Marx, sin embargo, hace notar que las necesidades naturales varían con arreglo a las condiciones naturales de cada país y que el volumen de estos medios, así como el modo de satisfacer necesidades son de suyo un producto histórico que depende del nivel de cultura y de las condiciones y hábitos existentes. Sin embargo, también señala que en un país y en una

época determinados, la suma de medios de vida necesarios constituye un factor fijo (Marx, 1967:124).

Lo anterior, son los fundamentos que dan lugar a dos conceptualizaciones o enfoques importantes sobre la pobreza: una que la considera un fenómeno relativo y otra un fenómeno absoluto.

Esta misma visión la comparte Sen (1984:325) quien la plantea de la siguiente manera: ¿el foco de atención debería ser la pobreza absoluta o la pobreza relativa? ¿Debería estimarse la pobreza con una línea de corte que refleje un nivel debajo del cual la gente está absolutamente pauperizada, o un nivel que refleje los estándares de vida usuales de un país en particular?

Robert MacNamara, quien fuera presidente del Banco Mundial, destacó la importancia de distinguir entre la pobreza absoluta y la relativa. La última se refiere a la que existe en las naciones industrializadas, lo que significa que algunos ciudadanos son pobres en comparación con sus vecinos. Las personas que viven en un estado de pobreza relativa en Australia pueden estar mejor que los pensionados en Gran Bretaña, y estos no son pobres si los comparamos con los que existen en Malí o Etiopía. La pobreza absoluta, por otro lado, es pobreza según cualquier estándar (Dieterlen, 2003:31).

Por lo tanto, el enfoque relativo, se basa en que las personas tendrían a percibir su propio bienestar en función del bienestar de los demás. Según este criterio la pobreza de una persona dependerá de cuanto tenga su grupo social de comparación, y no tener tanto como él implica una condición de pobreza relativa.

Peter Townsend es considerado uno de los promotores más importantes del enfoque relativo, quien señala que cualquier conceptualización rigurosa de la determinación social de las necesidades, refuta la idea de necesidades absolutas. Y una relatividad completa se aplica en el tiempo y en el espacio. Las necesidades de la vida no son fijas, continuamente están siendo adaptadas y aumentadas conforme ocurren cambios en una sociedad y en sus productos (Townsend, 1979:17-18).

Por su parte, el enfoque absoluto sostiene que las necesidades son independientes de la riqueza de los demás y no satisfacerlas revela una condición de pobreza en cualquier contexto o grupo social.

Amartya Sen, es uno de los estudiosos de la pobreza desde la perspectiva absoluta, sostiene que hay un núcleo irreductible de privación absoluta en nuestra idea de pobreza, que traduce manifestaciones de muerte por hambre, desnutrición y penuria visible en un diagnóstico de pobreza sin tener que indagar primero el panorama relativo. Por lo tanto, el enfoque de privación relativa complementa y no suplanta el análisis de pobreza en términos de privación absoluta (Sen, 1981b:17).

Cuando examinamos el enfoque absoluto versus el relativo, es importante tener claro el espacio del que estamos hablando. Si se acepta la tesis de la capacidad como elemento central del nivel de vida, podemos clarificar la disputa del enfoque absoluto y el enfoque relativo para conceptualizar la pobreza. Con esto podemos afirmar que la pobreza es una noción absoluta en el espacio de las capacidades pero con frecuencia tomará una forma relativa en el de los bienes o sus carencias (Sen, 1982:415).

Resumiendo, la pobreza absoluta hace referencia a el espacio de las capacidades, entendidas estas como las necesidades a las que se enfrenta la población, como por ejemplo, el hambre, el vestido, etc., las cuales se presentan en todos los grupos sociales. Por su parte la pobreza relativa hace referencia a la manera en cómo se satisfacen estas necesidades que dependen de las características culturales, temporales y sociales de la población de referencia.

c) Tipos de Pobreza: Urbana y Rural.

Uno de los elementos más importantes en el conocimiento de la pobreza, es el saber identificar a los grupos poblacionales que se encuentran en esta situación, ya que la pobreza se puede manifestar de maneras distintas. Por tal motivo, es necesario conocer las características particulares de cada grupo para ejecutar acciones con la mayor eficacia posible.

La pobreza es un fenómeno que afecta tanto a las poblaciones urbanas como a las rurales, pero que se manifiesta de manera diferente. Por tal motivo, es necesario considerar la pobreza rural y urbana como dos fenómenos con características distintas y que deben de estar delimitados para un mejor cálculo y análisis con el propósito de que los resultados que se obtengan sean reales.

La pobreza rural y la pobreza urbana se originan por procesos distintos pero relacionados, y lo más importante, la forma de combatirla también será por medio de mecanismos diferenciados, ya que las maneras de satisfacer las necesidades de las poblaciones urbanas y

rurales son distintas. Las causas de la pobreza urbana y rural son diferentes, por ejemplo, la causa de la pobreza de una familia rural que depende de una pequeña parcela de tierra y que enfrenta una mala cosecha no es la misma que la de una familia que habita en una colonia marginada, cuyo principal generador de ingresos ha perdido su trabajo debido a una recesión económica.

Por lo tanto es importante diferenciar la pobreza en el ámbito rural y en el ámbito urbano, ya que pobreza rural difiere mucho de la pobreza urbana en varios aspectos importantes. Por ejemplo, existen diferencias en las fuentes de ingresos entre los pobres rurales y los urbanos, la presencia de grupos indígenas es mucho mayor en las zonas rurales y los sistemas de producción, al igual que los riesgos económicos y de otros tipos que enfrentan los habitantes en condiciones de pobreza en las zonas rurales, así como sus estrategias para enfrentarlos difieren de las de aquellas personas que se encuentran en zonas urbanas. Los habitantes en condiciones de pobreza de las zonas urbanas están rodeados de servicios y oportunidades, que no están al alcance de aquellos que habitan en las zonas rurales. En cambio, los habitantes de las zonas rurales en condiciones de pobreza se benefician de redes de seguridad como la agricultura de subsistencia y vínculos dentro de la comunidad local que no están al alcance de los pobres urbanos (Banco Mundial, 2005a: 3-5).

Complementando lo anterior, el mismo Banco Mundial (2005b: 60-61) señala que las personas que viven en zonas rurales pueden obtener sus alimentos de una manera más económica que los habitantes de las zonas urbanas, por lo cual sus necesidades de ingreso son distintas entre estos dos tipos de población.

Diferenciando la pobreza en rural y urbana, Boltvinik (2000b: 89) señala que la pobreza será un fenómeno predominantemente rural o urbano en función de tres variables:

i) el nivel de corte urbano o rural, es decir el corte que hace de una localidad rural o urbana, el cual puede ser por el número de habitantes o por su actividad económica principal, ii) la definición diferencial (o igual) de las líneas de pobreza entre los medios urbano o rural, ya que el uso de líneas de pobreza más bajas en el ámbito rural tiende a disminuir la pobreza en relación con el uso de líneas iguales; y iii) el nivel absoluto de las líneas de pobreza utilizadas, mientras más bajas son estas más se identifica como predominante la pobreza rural.

En la actualidad se tiene un reconocimiento de que la mayoría de la población en condiciones de pobreza se encuentra en las zonas urbanas, sin embargo esta situación de pobreza se caracteriza por ser moderada. Mientras que la pobreza extrema se identifica en su mayoría con zonas rurales, aunque el número de pobres sea menor con relación a las zonas urbanas, iniciándose un fenómeno de urbanización de la pobreza. Es decir en las zonas rurales hay menos pobres pero que son más pobres en comparación con la pobreza de las zonas urbanas y en las zonas urbanas existen más pobres pero que son menos pobres comparados con la pobreza rural.

d) Determinantes de la Pobreza.

Los estudios sobre la pobreza generalmente describen las características y patrones de este fenómeno, pero no se preocupan por explicar sus causas. Una explicación satisfactoria sobre cuáles son los determinantes de la pobreza es importante para eliminarla.

El Banco Mundial analizó los principales determinantes de la pobreza (The World Bank, 2005: 124–136) y obtuvo como resultados que las causas que explican mejor la pobreza son las características a nivel regional, las características a nivel local y las características a nivel individual y del hogar.

A nivel regional, se encontró que existen un gran número de características que están asociadas con la pobreza. Donde principalmente la pobreza es mayor en áreas geográficamente aisladas con una escasa fuente de recursos naturales, escasas lluvias y otras condiciones climáticas adversas.

Otra importante característica regional que afecta a la pobreza se relaciona con un buen gobierno, una buena política ambiental, estabilidad política, económica y de mercado, la participación ciudadana, la seguridad y la libertad de expresión.

A nivel local, la infraestructura es el mayor determinante de la pobreza. Por ejemplo, los indicadores desarrollados de infraestructura que han sido frecuentemente usados en diferentes ejercicios incluyen la cercanía a caminos pavimentados, a mercados importantes, si la localidad cuenta o no con electricidad, la disponibilidad de escuelas y centros médicos, así como la distancia a los centros administrativos locales, el acceso a empleos y la distribución de la tierra.

Por último, dentro de las características de los hogares y los individuos las más importantes son las demográficas, las económicas y las sociales. Dentro de las características

demográficas se encuentran los indicadores de tamaño de hogar y su estructura, la tasa de dependencia que refleja el número de miembros del hogar que no trabajan y que son dependientes y el sexo del jefe de familia. Además del ingreso o el consumo, existen otras características económicas relacionadas con la pobreza como son el tipo de empleo, las horas trabajadas y los derechos de propiedad. En las características sociales encontramos indicadores como la salud, la nutrición, la educación y la capacidad de refugiarse de las inclemencias del tiempo.

Sin embargo, como podemos observar encontrar un conjunto de características que causan y expliquen el fenómeno de la pobreza, es solo un lado del fenómeno ya que como lo señala el Banco Mundial, existen un importante número de técnicas econométricas para identificar las causas de la pobreza, pero son menos exitosas para encontrar el origen de estas causas, por ejemplo, se puede comprobar que la falta de educación provoca pobreza, pero no se puede explicar fácilmente por qué las personas tienen una escasa educación.

e) Medición de la Pobreza.

La razón más importante para medir la pobreza señala Ravallion (1992: 1) no es la necesidad de obtener un simple número para algún lugar y en alguna fecha, sino más bien para poder realizar comparaciones de la pobreza, ya sea entre países o a través del tiempo. Decir que la pobreza existe es solo el primer paso.

Históricamente, el estudio científico de la pobreza se remonta a comienzos del siglo XX. Atkinson (1987) señala que antes de esta fecha se habían realizado algunas estimaciones sobre la pobreza, pero que fue Booth entre 1892 y 1897 el primero en combinar la observación con un intento sistemático de medición de la extensión del problema, elaborando un mapa de pobreza de Londres. Posteriormente, Rowntree en 1901 realizó un estudio para medir la pobreza en York, y utilizó un estándar de pobreza basado en requerimientos nutricionales. A partir de entonces se han desarrollado nuevos conceptos sobre la medición del bienestar y nuevas metodologías para medir la pobreza.

La medición de la pobreza se ha convertido actualmente en el campo de investigación más prolifero. Se han realizado una gran cantidad de estudios para determinar cuál es el método más adecuado para la cuantificación de este fenómeno. El cual sin embargo, dependerá en gran medida de la definición y el enfoque que se le dé a la pobreza.

Este debate en torno a la cuantificación de la pobreza es importante pues revela la compleja conceptualización que existe sobre este tema, así como las diferentes maneras de abordarlo. Sin embargo, el renovado interés en este fenómeno se debe a que hasta hace poco tiempo en el medio académico se escuchaban voces escépticas sobre la utilidad de este tipo de información sobre la pobreza, ya que pensaban que el fenómeno era tan obvio que resultaba innecesario dedicar esfuerzos para medirla. Dichos estudios se basaban principalmente en hacer diagnósticos de las causas de la pobreza, de sus manifestaciones y repercusiones.

Actualmente, tanto los académicos, los gobiernos y las organizaciones internacionales se ocupan del tema de la pobreza, buscan soluciones para enfrentarla y conocerla con más claridad, para lo cual se hace imperativo recurrir a la medición del problema, para un mejor diagnóstico, ya que resolver el problema de la pobreza deja de ser un imperativo moral, para convertirse en un imperativo económico, en un mundo en que las naciones deben competir (Boltvinik, 1992: 302).

Para el Banco Mundial (1990: 323), librar de la pobreza a las personas dependerá en gran medida de un mejor conocimiento de cuantos pobres existen, donde viven y, sobre todo porque lo son. La respuesta a cada una de estas preguntas no resulta fácil. Así mismo en cada ejercicio de medición no solo se presenta un dato cuantitativo de los pobres, sino que hay un diagnóstico y juicio de lo que es la pobreza, una distinción entre lo importante y trivial en la pobreza, una identificación de un grupo de personas bajo la categoría de pobres y un agrupamiento de los pobres en un contexto social, lo que proporciona una imagen global de la pobreza.

Existen al menos cuatro motivos para medir la pobreza (The World Bank, 2005b 10-12). Primero, mantener a los pobres en la agenda, ya que si la pobreza no se midiera sería fácil olvidarse de ellos, debido a que la pobreza se podría ignorar si son estadísticamente invisibles. Por lo tanto la medición de la pobreza es necesaria para que sea incluida en la agenda política y económica de un país. Un segundo motivo es la capacidad de identificar la pobreza si se desea intervenir directamente con el propósito de reducir o aliviar la pobreza. Tercero, para monitorear y evaluar los programas y políticas de intervención elaboradas para la población pobre, y finalmente, para evaluar la efectividad de las instituciones cuyo objetivo principal es combatir la pobreza.

En esta misma dirección, una fuerte justificación para la medición de la pobreza es propuesta por Ravallion (1998:116) quien argumenta que una medida creíble de pobreza puede ser un

poderoso instrumento para centrar la atención de los políticos en las condiciones de vida de los pobres.

Detrás de cada medida de pobreza hay un concepto analítico, el cual debe de incluir dos ejercicios bien definidos (Sen, 1981a: 311): i) un método para incluir a un grupo de personas en la categoría de pobres (identificación) y ii) un método para integrar las características del conjunto de pobres en una imagen global de la pobreza (agregación).

El camino más común hacia la identificación de la pobreza consiste en definir un conjunto de necesidades básicas o mínimas y considerar la incapacidad de satisfacer estas necesidades como prueba de pobreza.

Los métodos explicados anteriormente son útiles para la identificación de las personas pobres, sin embargo, es importante contar con una medida que indique la extensión y situación real de la pobreza. Dentro de las ventajas que ofrecen las diferentes medidas de pobreza es la facilidad para comparar entre distintas situaciones y sobre todo para evaluar la efectividad de las políticas sociales.

Una buena medida de pobreza deberá (Ravallion, 1998): i) permitir calcular los efectos de los programas, de las crisis o políticas gubernamentales en la pobreza, ii) permite comparar la pobreza en el tiempo, iii) permitir hacer comparaciones con otros países y iv) detectar a los pobres con el propósito de mejorar su condición.

Para obtener una buena medida de pobreza es necesario que esta cumpla con una serie de axiomas. El enfoque axiomático fue incorporado por Sen (1976) y posteriormente extendido o modificado por diversos autores. Este enfoque plantea que las medidas de pobreza deben cumplir con una serie de condiciones.

El axioma focal señala que el índice de pobreza debe ser independiente de los niveles de ingresos de los individuos que están por encima del umbral de la línea de pobreza. Esta propiedad trata de preservar que el valor del índice no dependa del ingreso de los no pobres.

El axioma de mono tonicidad establece que la reducción de los ingresos de los pobres debe hacer crecer el valor del índice. Esta condición que es elemental significa que debe de haber una correspondencia entre la medida de pobreza y la distancia de los pobres respecto de la línea de pobreza.

El axioma de simetría considera que el valor del índice no se altera cuando dos personas de la población intercambian posiciones.

El axioma de independencia a la replicación dice que si varias poblaciones se agrupan el índice de pobreza será el mismo.

Según el axioma de transferencia una transferencia de ingresos de una persona pobre a uno menos pobre debe traducirse en un aumento del índice de pobreza. Por lo tanto, el axioma exige que la medida de pobreza sea sensible a la distribución de ingresos bajo la línea de pobreza y sobre todo que asigne una ponderación mayor a los más pobres.

Una extensión de este axioma es el de la sensibilidad a las transferencias incorporada originalmente por Kakwani (1980), que señala que la transferencia a un pobre que proviene de una persona con renta superior a él tendrá tanto mayor impacto en el índice en la medida que sea más pobre el que la transfiera. El grado de pobreza del donante se puede calcular a partir de su posición en la escala de ingresos o de su nivel de ingresos.

Foster, Greer y Thorbecke (1984) incorporaron el axioma de mono tonicidad en subgrupos, el cual significa que el índice de pobreza debe crecer cuando aumente en un subgrupo y permanezca igual en los demás. Así se garantiza que un cambio en el ingreso de algunos individuos afecte, en función directa a la pobreza de cualquier subgrupo en el que estos individuos se encuentren

Por último el axioma de descomposición por subgrupo dice que el índice de pobreza global puede calcularse como la suma ponderada de los índices de los subgrupos.

(Robles, 2008)

2.2 Marco Conceptual

En el marco teórico expuesto, se estableció las diferentes aportaciones teóricas sobre la pobreza, sus diferentes enfoques, los tipos de pobreza, los determinantes y la medición de la misma.

En esta sección se definirán las variables que de manera puntual se usan en el estudio, las relaciones que tienen entre ellas y describir su interrelación.

2.2.1 Esquema conceptual

Esta sección comprende en determinar la ruta a seguir dentro de la investigación.

Se centra en cuatro variables:

- El ingreso.
- El consumo.
- El ahorro.
- Los activos.

Grafico 1: Definición de las variables. Elaborado por: Autora

Variable Dependiente	Variable Independiente	Definición	Dimensión	Indicadores	Ítems	Instrumentos	Escala valorativa
La situación de pobreza de la parroquia Barreiro.	Ingreso	Los ingresos recibidos como remuneración salarial, actividades productivas, comerciales, donaciones o planes sociales.	<ul style="list-style-type: none"> ▪ Ingreso salarial. ▪ Ingreso actividad comercial. ▪ Ingreso actividad productiva ▪ Ingreso por actividad de servicios. ▪ Empleada domestica ▪ Planes sociales. ▪ Demandas 	<ul style="list-style-type: none"> ▪ Ingreso-año ▪ Ingreso-venta ▪ Frecuencia anual. ▪ Ingreso-actividad realizada-terminada. ▪ Ingreso por temporada en cual se realiza. ▪ Frecuencia mensual ▪ Frecuencia anual ▪ Causa-definición de la misma 	<ol style="list-style-type: none"> 1. ¿En la actualidad usted trabaja? 2. ¿Cuántas horas trabaja a la semana? 3. ¿Cuál es su salario promedio mensual? 4. ¿Tiene alguna actividad comercial como familia? 5. ¿Recibe Ud. bono de desarrollo humano? 	Cuestionario de encuesta.	<p>Los ingresos percibidos por los habitantes de la parroquia Barreiro se encuentran por debajo de la línea de pobreza establecida por la CEPAL. Estos perciben menos del nuevo salario básico que se fijó en el país en diciembre del 2017.</p> <p>Estos habitantes no cumplen con la doble inclusión propuesta por entidad enconada anteriormente debido a que no tienen acceso a un trabajo con remuneración digna así como a educación y saneamiento básico.</p>

Variable Dependiente	Variable Independiente	Definición	Dimensión	Indicadores	Ítems	Instrumentos	Escala valorativa
Se define acorde a lo planteado por Gary Fields(2001) "Como la incapacidad de un individuo o una familia para disponer de los recursos suficientes para satisfacer necesidades básicas"	Consumo	Se define como el destino del ingreso familiar a la atención de sus necesidades.	<ul style="list-style-type: none"> ▪ Víveres ▪ Vestimenta ▪ Educación ▪ Recreación ▪ Salud ▪ Transporte 	<ul style="list-style-type: none"> ▪ Diario ,semanal, mensual ▪ Paradas por año ▪ Instrucción escolar(primary, secundaria, universitaria) ▪ Salidas o diversión al año ▪ Visitas médicas por año ▪ Frecuencia anual de uso de transporte urbano. 	<ol style="list-style-type: none"> 1. ¿Sabe cómo están compuestos sus gastos personales mensuales? 2. ¿Cada cuánto compran alimentos para el hogar? 3. ¿Destina una parte de sus ingresos para la educación suya o de los suyos? 4. ¿Sabe aproximadamente cuáles son sus gastos en vestimenta? 5. ¿A que destina más gastos en el hogar? 	Cuestionario de encuesta.	<p>El consumo o gasto producido por los ecuatorianos se ha visto afectado directamente por la crisis reduciendo 344 millones en el año 2015.</p> <p>Los habitantes de la parroquia Barreiro destinan la mayoría de sus ingresos a la alimentación de la familia. Dentro de Latinoamérica, la alimentación es el rubro que más sobresale en los gastos percibidos. La parroquia Barreiro por sus bajos ingresos tiene un mínimo consumo.</p>

Variable Dependiente	Variable Independiente	Definición	Dimensión	Indicadores	Ítems	Instrumentos	Escala valorativa
	Ahorro	Se considera como un ingreso no consumido, después de haber cubierto sus necesidades básicas.	<ul style="list-style-type: none"> ▪ Ahorro financiero ▪ Ahorro por consumo controlado ▪ Ahorro para eventos ▪ Ahorro para eventos ▪ Ahorro como previsión 	<ul style="list-style-type: none"> ▪ # De cuenta de ahorro ▪ Frecuencia anual ▪ Frecuencia anual ▪ Frecuencia anual ▪ Frecuencia anual 	<ol style="list-style-type: none"> 1. ¿usted tiene el hábito de ahorrar? 2. ¿Cuáles son las razones por las que no ahorra? 3. ¿Qué porcentaje de su ingreso consideraría posible ahorrar? 4. ¿Tiene suficiente dinero ahorrado para vivir tranquilamente si su trabajo o fuente de ingresos deja de existir? 	Cuestionario de encuesta.	<p>Tanto Latinoamérica como en Ecuador el ahorro de los habitantes se ha visto afectado por la crisis mundial. Ecuador redujo su capacidad de ahorro e casi un 17% en los últimos tiempos.</p> <p>El 46% de los habitantes de la parroquia de estudio no tienen una cultura de ahorro, muchos inciden que es debido a los bajos ingresos que perciben. Este porcentaje se encuentra por debajo de los índices de ahorro en el Ecuador donde se dice que el 58% de sus habitantes tiene capacidad de ahorro.</p>

Variable Dependiente	Variable Independiente	Definición	Dimensión	Indicadores	Ítems	Instrumentos	Escala valorativa
	Activo	Propiedades físicas que fueren de las familias de la parroquia Barreiro, como patrimonio, esta puede ser puesta en garantía.	<ul style="list-style-type: none"> ▪ Herencias ▪ Adquisición producto del trabajo ▪ Planes de vivienda 	<ul style="list-style-type: none"> ▪ Avalúo anual ▪ Renta Independiente ▪ Renta dependiente 	<ol style="list-style-type: none"> 1. ¿Qué tipo de vivienda posee? 2. ¿En la actualidad su vivienda es? 3. ¿Cómo es el acceso principal a esta vivienda? 4. ¿En caso de su vivienda ser financiada por el estado, cuanto destina a su pago mensual? 	Cuestionario de encuesta.	<p>Como se mencionó anteriormente según la CEPAL la doble inclusión se remite al acceso total de educación, salud y protección social, así como a infraestructura básica, y, por el otro, al trabajo decente, o sea, a empleos de calidad, remunerados en condiciones dignas, con acceso a derechos.</p> <p>Debido a estas bases se puede determinar que los activos de la parroquia no son homogéneos y existe cierta discusión al momento de evaluar las condiciones en la cual estos ciudadanos viven, el 89% tiene acceso a los servicios antes mencionados pero son de pésima calidad. Acotando que la infraestructura de la parroquia es insuficiente.</p>

2.3 Marco legal e Institucional

Como parte de esta investigación se propone el marco legal para indagar en las leyes constitucionales del Ecuador e Instituciones Gubernamentales que respaldan en totalidad el contenido de este trabajo.

2.3.1 Marco legal

El marco legal de la investigación tiene como punto de partida la Constitución Política del Ecuador (2008), La Ley de Economía popular y solidaria y el Plan Nacional de Buen Vivir.

En la Constitución Política del Ecuador (2008) indicó mediante el **Art. 310.-** El sector financiero público tendrá como finalidad la prestación sustentable, eficiente, accesible y equitativa de servicios financieros. El crédito que otorgue se orientará de manera preferente a incrementar la productividad y competitividad de los sectores productivos que permitan alcanzar los objetivos del Plan de Desarrollo y de los grupos menos favorecidos, a fin de impulsar su inclusión activa en la economía.

La Constitución del Ecuador (2008) en el artículo 283 define al sistema económico como social y solidario. -

Art. 283.- El sistema económico es social y solidario; reconoce al ser humano como sujeto y fin; propende a una relación dinámica y equilibrada entre sociedad, Estado y mercado, en armonía con la naturaleza; y tiene por objetivo garantizar la producción y reproducción de las condiciones materiales e inmateriales que posibiliten el buen vivir. El sistema económico se integrará por las formas de organización económica pública, privada, mixta, popular y solidaria, y las demás que la Constitución determine. La economía popular y solidaria se regulará de acuerdo con la ley e incluirá a los sectores cooperativistas, asociativos y comunitarios.

En relación con la constitución, la Ley de Economía de Popular y Solidaria tiene por objeto:

- Reconocer a las organizaciones de la economía popular y solidaria como motor del desarrollo del país;
- Promover los principios de la cooperación, democracia, reciprocidad y solidaridad en las actividades económicas que realizan las organizaciones de la EPS;

- Velar por la estabilidad, solidez y correcto funcionamiento de las organizaciones de la EPS; Establecer mecanismos de rendición de cuentas de los directivos hacia los socios y miembros de las organizaciones de la economía popular y solidaria;
- Impulsar la participación activa de los socios y miembros en el control y toma de decisiones dentro de sus organizaciones, a diferencia de las actividades económicas privadas;
- Identificar nuevos desafíos para el diseño de políticas públicas que beneficien, fortalezcan y consoliden al sector económico popular y solidario.
- Fortalecer la gestión de las organizaciones en beneficio de sus integrantes y la comunidad.

El plan del Buen vivir (2008) señala, para cumplir con su objetivo se basa en los siguientes artículos de la Constitución del Ecuador plantea:

Art. 275.- El régimen de desarrollo es el conjunto organizado, sostenible y dinámico de los sistemas económicos, políticos, socio-culturales y ambientales, que garantizan la realización del buen vivir, del sumak kawsay. El Estado planificará el desarrollo del país para garantizar el ejercicio de los derechos, la consecución de los objetivos del régimen de desarrollo y los principios consagrados en la Constitución. La planificación propiciará la equidad social y territorial, promoverá la concertación, y será participativa, descentralizada, desconcentrada y transparente. El buen vivir requerirá que las personas, comunidades, pueblos y nacionalidades gocen efectivamente de sus derechos, y ejerzan responsabilidades en el marco de la interculturalidad, del respeto a sus diversidades, y de la convivencia armónica con la naturaleza.

El plan del Buen vivir (2008) señala en el **Art. 276.-** El régimen de desarrollo tendrá los siguientes objetivos:

1. Mejorar la calidad y esperanza de vida, y aumentar las capacidades y potencialidades de la población en el marco de los principios y derechos que establece la Constitución.
2. Construir un sistema económico, justo, democrático, productivo, solidario y sostenible basado en la distribución igualitaria de los beneficios del desarrollo, de los medios de producción y en la generación de trabajo digno y estable.

3. Fomentar la participación y el control social, con reconocimiento de las diversas identidades y promoción de su representación equitativa, en todas las fases de la gestión del poder público.

4. Recuperar y conservar la naturaleza y mantener un ambiente sano y sustentable que garantice a las personas y colectividades el acceso equitativo, permanente y de calidad al agua, aire y suelo, y a los beneficios de los recursos del subsuelo y del patrimonio natural.

5. Garantizar la soberanía nacional, promover la integración latinoamericana e impulsar una inserción estratégica en el contexto internacional, que contribuya a la paz y a un sistema democrático y equitativo mundial.

6. Promover un ordenamiento territorial equilibrado y equitativo que integre y articule las actividades socioculturales, administrativas, económicas y de gestión, y que coadyuve a la unidad del Estado.

7. Proteger y promover la diversidad cultural y respetar sus espacios de reproducción e intercambio; recuperar, preservar y acrecentar la memoria social y el patrimonio cultural

Art. 278.- Para la consecución del buen vivir, a las personas y a las colectividades, y sus diversas formas organizativas, les corresponde:

1. Participar en todas las fases y espacios de la gestión pública y de la planificación del desarrollo nacional y local, y en la ejecución y control del cumplimiento de los planes de desarrollo en todos sus niveles.

2. Producir, intercambiar y consumir bienes y servicios con responsabilidad social y ambiental.

Art. 279.- El sistema nacional descentralizado de planificación participativa organizará la planificación para el desarrollo. El sistema se conformará por un Consejo Nacional de Planificación, que integrará a los distintos niveles de gobierno, con participación ciudadana, y tendrá una secretaría técnica, que lo coordinará. Este consejo tendrá por objetivo dictar los lineamientos y las políticas que orienten al sistema y aprobar el Plan Nacional de Desarrollo, y será presidido por la Presidenta o Presidente de la República. Los consejos de planificación en los gobiernos autónomos descentralizados estarán presididos por sus máximos representantes e integrados de acuerdo con la ley. Los consejos ciudadanos serán instancias

de deliberación y generación de lineamientos y consensos estratégicos de largo plazo, que orientarán el desarrollo nacional.

2.3.2 Marco institucional

Esta investigación propone como punto de partida para su marco institucional el Ministerio de Inclusión Económica y Social (MIES), Consejo Nacional de Competencias.

La constitución del Ecuador (2008) en su artículo 264, haciendo referencias a su régimen de competencias establece 14 objetivos que fomentan el cumplimiento de las ordenanzas municipales.

Art. 264.- Los gobiernos municipales tendrán las siguientes competencias exclusivas sin perjuicio de otras que determine la ley

1. Planificar el desarrollo cantonal y formular los correspondientes planes de ordenamiento territorial de manera articulada con la planificación nacional, regional, provincial y parroquial, con el fin de regular el uso y la ocupación del suelo urbano y rural.
2. Ejercer el control sobre el uso y ocupación del suelo en el cantón.
3. Planificar, construir y mantener la vialidad urbana.
4. Prestar los servicios públicos de agua potable, alcantarillado, depuración de aguas residuales, manejo de desechos sólidos, actividades de saneamiento ambiental y aquellos que establezca la ley.
5. Crear, modificar o suprimir mediante ordenanzas, tasas y contribuciones especiales de mejoras.
6. Planificar, regular y controlar el tránsito y el transporte público dentro de su territorio cantonal.
7. Planificar, construir y mantener la infraestructura física y los equipamientos de salud y educación, así como los espacios públicos destinados al desarrollo social, cultural y deportivo, de acuerdo con la ley.
8. Preservar, mantener y difundir el patrimonio arquitectónico, cultural y natural del cantón y construir los espacios públicos para estos fines.

9. Formar y administrar los catastros inmobiliarios urbanos y rurales.
10. Delimitar, regular, autorizar y controlar el uso de las playas de mar, riberas y lechos de ríos, lagos y lagunas, sin perjuicio de las limitaciones que establezca la ley.
11. Preservar y garantizar el acceso efectivo de las personas al uso de las playas de mar, riberas de ríos, lagos y lagunas.
12. Regular, autorizar y controlar la explotación de materiales áridos y pétreos, que se encuentren en los lechos de los ríos, lagos, playas de mar y canteras.
13. Gestionar los servicios de prevención, protección, socorro y extinción de incendios.
14. Gestionar la cooperación internacional para el cumplimiento de sus competencias.

En concordancia con este artículo presentado en la constitución del Ecuador en el año 2008, se crea el Sistema Nacional de Competencias (Conformado por el ejecutivo y un representante de cada gobierno), este sistema establece varios objetivos para cumplir estrictamente con el artículo anteriormente mencionado, entre ellos:

- Organizar e implementar el proceso de Descentralización
- Vigilar y Evaluar el proceso

Así mismo sustenta que cuentan con un nuevo modelo de descentralización que apunta fortalecer el rol del estado, no solamente como gobierno central sino también con los diferentes Gobiernos Autónomos Descentralizados para cumplir con estas competencias

El ministerio de Inclusión Económica y Social (2008) básicamente como función se establece en el artículo 40 de la constitución del Ecuador donde en resumen el gobierno velara por el desarrollo y la integración tanto económica como social del país.

Art. 340.- El sistema nacional de inclusión y equidad social es el conjunto articulado y coordinado de sistemas, instituciones, políticas, normas, programas y servicios que aseguran el ejercicio, garantía y exigibilidad de los derechos reconocidos en la Constitución y el cumplimiento de los objetivos del régimen de desarrollo. El sistema se articulará al Plan Nacional de Desarrollo y al sistema nacional descentralizado de planificación participativa; se guiará por los principios de universalidad, igualdad, equidad, progresividad, interculturalidad, solidaridad y no discriminación; y funcionará bajo los criterios de calidad, eficiencia, eficacia, transparencia, responsabilidad y

participación. El sistema se compone de los ámbitos de la educación, salud, seguridad social, gestión de riesgos, cultura física y deporte, hábitat y vivienda, cultura, comunicación e información, disfrute del tiempo libre, ciencia y tecnología, población, seguridad humana y transporte (Regimen del Buen Vivir, s.f.)

Plan de Desarrollo Cantonal y Plan Ordenamiento Territorial del Cantón Babahoyo 2016-2025 (PDOT).

3 Metodología de la Investigación

En relación a la definición del problema, justificación, objetivos generales y específicos, así como el marco teórico, la metodología a seguir se expone siguiendo las subsecciones siguientes:

- El diseño de la investigación.
- El método de investigación.
- El tipo de investigación
- La metodología con su hoja de ruta
- Variables y fuentes.
- Muestra y herramientas.

3.1 Diseño de investigación.

Basado en el marco conceptual, donde se presenta las definiciones de las variables de objeto de estudio, las variables intermedias, los indicadores, los ítems del cuestionario, el instrumento y la escala valorativa, el diseño de la investigación es el que se presenta en la figura siguiente:



Grafico2 : Metodología a usar en la investigación. Elaborado por: Autora

3.2 Método

Debido al diseño de investigación que se plantea en la Figura 2 se eligió como método para esta investigación el modelo participación- acción debido a que, se busca indagar con los involucrados (familias de la parroquia) determinar los problemas existentes y proponer una solución de reactivación económica para la parroquia.

3.3 Tipo de investigación

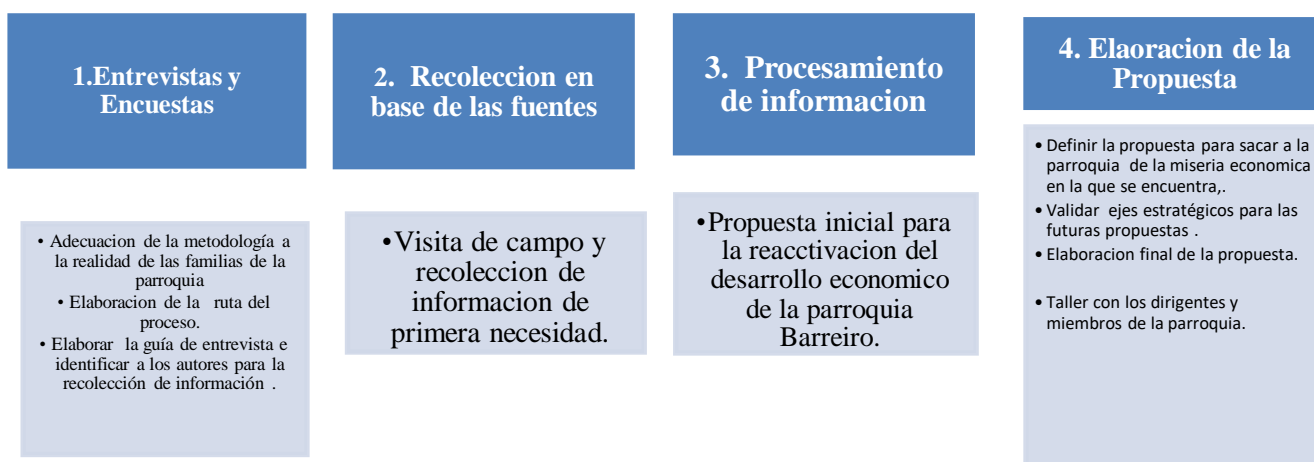
En base a lo planteado a lo largo de esta investigación se observa su modo descriptivo exploratorio basado en un paradigma socio-crítico de acuerdo a lo que propone Popkewitz (1998) en el cual adopta la idea de una incorporación como dicho principio de este, los principios del paradigma socio-crítico que este plantea son de: conocer y comprender la realidad como praxis; juntar tanto teoría como práctica integrando conocimiento, acción y valores; dirigir dicho conocimiento hacia la autonomía y liberación de cada individuo y poder sugerir la combinación de todos los participantes, incluyendo al investigador en procesos de autorreflexión y de toma de decisiones consensuadas. Las mismas se deben asumir e manera corresponsable (Popkewitz, 1998 citado por *Boza*, 2011).

3.4 Metodología

Para esta investigación se utilizó una metodología de inclusión durante todo el proceso con todas partes implicadas en el: tanto familias de la parroquia, como dirigentes de la parroquia Barreiro de la ciudad de Babahoyo.

Durante este proceso existieron dos características elementales que, marcan la diferencia de cualquier otro proceso normativo antes propuesto. Una de ellas fue el consentimiento de las familias involucradas, esta investigación tiene una metodología basada en una puesta común de opiniones entre los dirigentes de la parroquia para la identificación del problema. Plantear una solución a esta problemática que aqueja a la parroquia es la segunda característica fundamental para esta investigación proponiendo una reactivación económica favoreciendo a cada uno de los involucrados.

3.4.1 Hoja de Ruta

Para el levantamiento de información respectivo para esta investigación se realizó la siguiente ruta de trabajo:

- Se desarrolló un primer taller con los dirigentes principales de la parroquia Barreiro de la ciudad de Babahoyo.
- Se definió y adapto la metodología a la realidad de las familias pertenecientes a la parroquia.
- Se realizó una guía a seguir durante la entrevista e identificar a los involucrados para la recolección de información.

- Se realizó visitas de campo y recolección de información de primera necesidad a través de las entrevistas y encuestas
- Procesar los datos, en Excel 2013.
- Elaboración de un documento formulando una propuesta inicial.

Con información recogida a través de este método se planteó la realización de un segundo taller participativo con los dirigentes y familias de la parroquia para:

- Establecer una posible solución o una mejora para el problema que presenta la parroquia.
- Validar ejes estratégicos para futuras propuestas.
- Elaboración de la propuesta.

3.4.2 Diseño del taller para la planificación de la metodología

Para el levantamiento de información dentro de esta investigación se elaboró una metodología específica y acorde con los habitantes de la parroquia Barreiro. Para lograr los propósitos establecidos se realizó un primer taller “Adecuación de la metodología” donde se involucraron todas partes que forman parte de esta investigación.

Dentro de este taller se enumeraron los pasos a seguir de una manera estructurada donde se contó con la ayuda del Director Parroquial.

Dentro de este taller se fijó la fecha para la entrevista o encuesta mostrando un posible modelo de las preguntas a realizar

El cuestionario conto con varios bloques de preguntas detallados a continuación:

- Primera sección

Incluye datos generales de la familia

- Segunda sección

Agrupar los siguientes elementos:

Origen de los ingresos

Capacidad de empleo

Cantidad de empleo dentro del hogar

Circunstancias oponentes para conseguir empleo

- Tercera sección

Capacidad de ahorro

Motivos de desahorro

- Cuarta sección

Calidad y tipo de vivienda

3.5 La entrevista y la encuesta

Se recurrió a esta técnica para la recopilación primaria de información, estableciendo como base el cuestionario planteado de manera conjunta con la metodología seleccionada. El objetivo de esta técnica fue obtener información directa de lo que está pasando en la parroquia y cuál es su impedimento para un crecimiento económico sostenible y así poder elaborar propuestas para su reactivación.

3.6 Variables

Las variables objeto de estudio con las que se trabajará son: Ingreso, consumo Ahorro y Propiedades, expuestas anteriormente en el marco conceptual y tratado según el diseño expuesto.

3.7 Fuentes de Recopilación de Información

La información de esta investigación es tipo primaria obtenida a través de entrevistas y encuestas realizadas a las diferentes familias pertenecientes a la parroquia Barreiro de la ciudad de Babahoyo.

También se usó información secundaria obtenida a través de información y datos pertenecientes a diferentes identidades del gobierno como el Ministerio de Inclusión Económica y Social; la Superintendencia de Economía Popular y Solidaria entre otros.

Entre estas fuentes se obtuvo información bibliografía dentro del Plan de Desarrollo y Ordenamiento Territorial, Datos obtenidos por el INEC, objetivos cumplidos dentro del Plan del Buen Vivir, Datos investigativos por parte de la CEPAL.

3.8 Herramientas de recopilación de información

En esta investigación se utilizó como fuente de investigación primaria entrevistas y cuestionarios aplicados a las familias pertenecientes a la parroquia

Ver cuestionarios en Anexos.

3. 9 Población y Muestra.

La Población para realizar el respectivo levantamiento de información se la obtuvo mediante el último censo poblacional en Ecuador del 2010 realizado por el Instituto Nacional de Estadísticas y Censos (INEC), en donde el total de la población para esta parroquia es de 6.506 habitantes.

La muestra fue obtenida por la clasificación zonal de la base de datos antes mencionada, donde específicamente presenta un total de 100 familias de la parroquia Barreiro de la ciudad de Babahoyo para encuestar dentro de esta investigación.

En el proceso de la información del trabajo Para un mejor cálculo de la muestra para esta investigación se utilizó una calculadora de muestras donde detalla cada variable escogida para el resultado, se detalla a continuación:

Escenarios alternativos para su muestra	
Con una muestra de	100 200 300
Su margen de error sería	8.17% 5.74% 4.65%
Con un nivel de confianza de	90 95 99
Su muestra debería ser de	100 142 241

Grafico 3: Herramienta para determinar la muestra. **Elaborado por:** Autora

<http://www.med.unne.edu.ar/biblioteca/calculos/calculadora.htm>

3.10 Herramientas de análisis de la información

Para un correcto uso de la información y para un mejor análisis de los datos procesados se utilizó la herramienta Excel.

La interpretación y el análisis de esta investigación se basaron en la comparación grafica a través de una elaboración y una triangulación de la información.

Se define la triangulación como “una manera de mejorar los resultados que un investigador obtiene tras aplicar una técnica concreta para su trabajo”. De esta forma se concreta que la triangulación es simplemente la vía en la que se perfeccionan las respuestas obtenidas, después de emplear un procedimiento ya establecido para su investigación (Arias Valencia , 1999).

Este mecanismo se basa en sus dos funciones principales diferentes pero a sus vez relacionadas entre sí. La primera de ellas proviene del enriquecimiento que una investigación recibe a través de la recolección de datos, su interpretación y las distintas perspectivas que son observadas. La segunda de ellas se basa en la confiabilidad de los datos recolectados, dicha confiabilidad se experimenta con las afirmaciones de otro autor que viene corroborado por la constatación empírica de otra serie similar de datos.

4 Análisis de los Resultados

En este capítulo se busca exponer el análisis de los resultados obtenidos a través de la metodología explicada en el capítulo anterior y de las encuestas en función a las preguntas definidas en la formulación del problema.

¿Cuál es la situación del ingreso percibido por familia dentro de la parroquia Barreiro?

¿Cómo canalizan sus ingresos al mantenimiento familiar, y si el ingreso es suficiente como para generar ahorro?

De existir el ahorro, ¿a qué lo dedican?

Antes de analizar los resultados obtenidos por pregunta se realizara una sección para tratar datos referentes a los antecedentes de cada variable dentro del país, señalando la incidencia o afectación que tienen estas en la parroquia Barreiro de la ciudad de Babahoyo.

La sección 4.1 trata de los diferentes ingresos obtenidos por los habitantes de la parroquia, cada cuanto tiempo son percibidos, de qué manera, con la idea central de poder percibir la solución al primer problema.

La sección 4.2 indica el nivel de consumo de estos habitantes, a que destinan sus ingresos y si estos son suficientes. Seguida de la sección 4.3 donde se explica la capacidad de ahorro y cuáles son los factores que inciden para que esto ocurra. En la última sección la 4.4 se explicara la calidad y diferentes tipos de viviendas acentuados en el sector.

Una vez respondidas las preguntas de la definición del problema, se entra a discusión con otros investigadores para de allí, presentar una propuesta para mejora de la parroquia.

4.1 Antecedentes de los ingresos en el Ecuador

Ecuador a lo largo de los años se ha visto afectado por el desempleo estructural refiriéndose a que solo una sexta parte de la fuerza laboral urbana tiene accesos a empleos con condiciones aceptables, incluyendo un salario que se encuentre por encima de la línea de pobreza, estabilidad dentro de este, así como acceso a seguridad social y estabilidad.

El 29% de la población urbana, es decir casi un tercio de la Población Económicamente Activa (PEA), está dentro del subempleo y el desempleo afecta a casi el 10% de esta fuerza

de trabajo. En el área rural el subempleo es de un total del 58% mientras que las personas de esta área que tienen un empleo apropiado son solamente el 5%.

En el 2006 se observaron mejoras amplias y sostenidas en relación al crecimiento económico, superior al experimentado en 1982 junto con una importante expansión del gasto social.

En efecto a estos cambios sufridos el subempleo bajo puntos significativos dentro de la economía del país del 42% al 29% entre diciembre del 2005 y marzo del 2010, dentro del área urbana el empleo apropiado ascendió del 12 al 18% en el mismo periodo.

En 1982 se aplicaron políticas neoliberales donde se promovió el crecimiento económico a través de la expansión de las exportaciones así como la de la inversión privada, minimizando completamente el poder del estado.

Entre 1982 y el 2007 se ha alcanzado un crecimiento anual del 0.8% de ingreso por habitante, siendo esta cifra ocho veces menor que la que surgió durante el crecimiento experimentado durante el "boom" petrolero que fue del 4.5% anual. A su vez siendo cuatro veces más baja que el crecimiento surgido entre 1952 y 1972.

Entre los años 2006 y 2008 el crecimiento fue del 2.9% por habitante este hecho sucedió debido principalmente al precio favorable del petróleo, el crecimiento de las remesas de los inmigrantes así como también el crecimiento de las exportaciones.



Grafico 4: Titulo: Julio 2010 y números anteriores. Información Estadística Mensual.
Tomado de: Banco Central del Ecuador

El petróleo representaba el 60% del total de las exportaciones en el año 2006, esto marco un contexto de mínimo crecimiento, apertura comercial y escasa diversificación, cambio tecnológico, así como una ampliación en el sector laboral.

En este mismo año se observan diferentes cambios que son básicamente los resultados de una dinamización económica, la consolidación del estado dentro de la planificación, el fortalecimiento del sector público y una expansión considerable del gasto social.

A partir del 2006 se observan dos cambios puntuales dentro del sector laboral, el primero es el crecimiento del empleo apropiado, subió siete puntos porcentualmente, del 12% al 19% dentro de la PEA urbana.

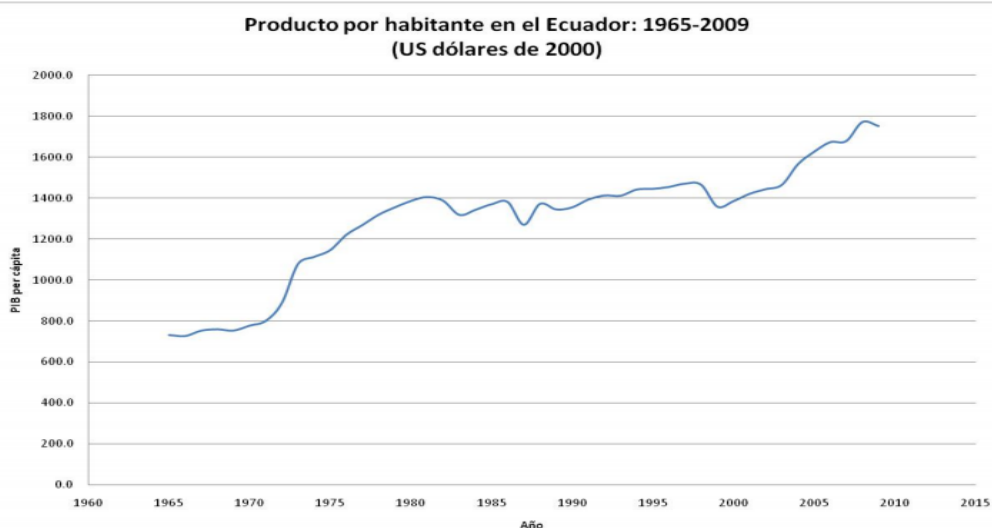

Grafico 5 Titulo: Información Estadística Anual. **Tomado de:** Banco Central del Ecuador

El segundo cambio importante que surgió dentro de este periodo de tiempo es la expansión del desempleo basándose en la crisis financiera internacional, que comenzó en septiembre del 2008. Este mismo desempleo en junio del 2008 crece del 6.9% al 9.8% en septiembre del 2009, en marzo del 2010 se ubica en el 9.6% y desciende muy levemente a 7.9% en junio del mismo año.

El gobierno estableció como mecanismos ante la crisis la expansión del gasto y la inversión pública, en inspiración a la teoría keynesiana. Este gasto público aumentó del 16% en el año 2006 al 27.7% en el 2009. Este mismo año fue comparada la tasa de desempleo de toda

america latina, que fue del 8.3% comparada directamente con la del Ecuador que fue del 6.1%.

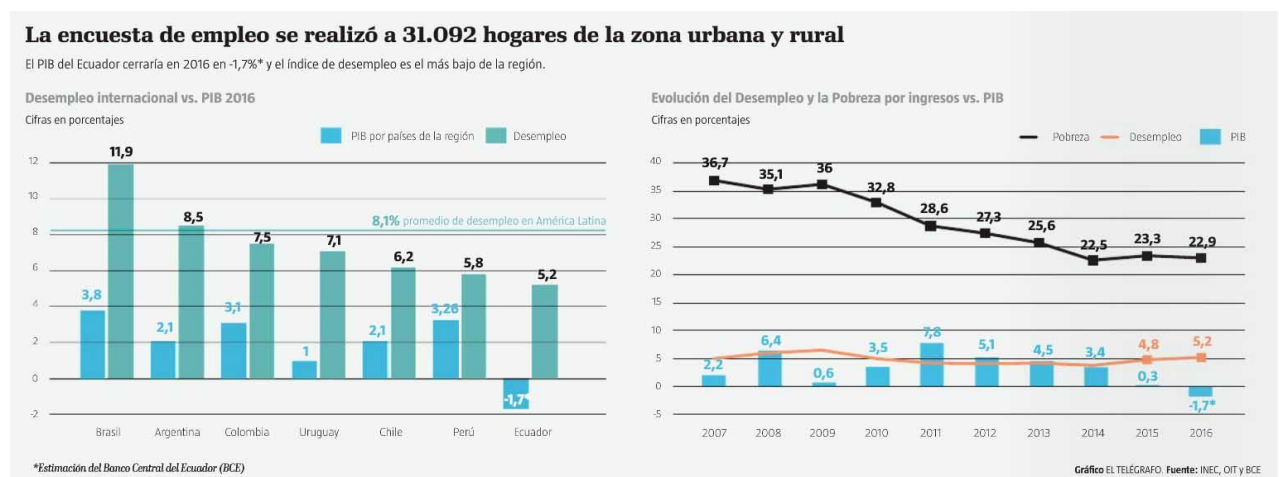
Este impacto en el desempleo ha sido desigual con el paso de los años, este ha afectado principalmente a la costa y de manera particular a Guayaquil.

Este desempleo muestra efecto principalmente en la diferencia de genero, el desempleo femenino alcanza el 12% en marzo del 2010 y casi duplica al masculino que cuenta con 5.9%.

Uno de los grupos mas afectados por esta crisis financiera desencadenando el desempleo ha sido el grupo de jovenes comprendidos entre los 16 y 24 años, asi como excluyendo de una oportunidad laboral a trabajadores que cuentan solo con instruccion primaria, estos mayormente cuentan con empleos de sentido informal y sufren mas del desempleo, pero debido a la carencia de proteccion social ellos buscan o crean su propia fuente de empleo.

Estableciendo pequeñas "tienda" de abastos en su residencia, vendedores informales del producto de temporada, etc.

El desempleo se ha desencadenado por ramas especificamente en los ultimos años, la participacion de los trabajos independientes ha aumentado reveleando un movimiento anticlico de este setor de la economia. Esto se quizas un posible resultado de la ampliacion de las politcas de manufactura. Las ramas mas afetadas por el desempleo en el Ecuador corresponden a las trabajadoras de servicio domestico afectando en menor medida al sector de la construccion.

Este desempleo como se menciona antes se ha concentrado principalmente en la costa ecuatoriana afectando sobre todo a las mujeres, jovenes y a trabajadores con solo instruccion primaria o secundaria que tienen una reducida experiencia laboral.

4.1.1 Ingresos de la Parroquia Barreiro

Teniendo en cuenta los aspectos mencionados anteriormente, este trabajo de investigacion se desarrolla en la Parroquia Barreiro de la ciudad de Babahoyo de la Provincia de Los Rios que presenta una evidente evolucion urbanistica pero con el mismo estado de miseria economica con el paso de los años, donde se realizo el levantamiento de informacion a traves de entrevistas y encuestas.

Esta parroquia urbana de la ciudad de Babahoyo cuenta con 7.500 habitantes, para el levantamiento de informacion para esta investigacion se encuestó a 100 hogares de la parroquia.

En esta parte de la investigacion se trata de agregar algunos resultados empiricos para canalizar y dimensionar de manera mas compleja los resultados obtenidos dentro de una perspectiva teorica y analitica.

➤ **Diagnostico integral de las Condiciones de Vida.**

Elaborado en Diciembre del año 2017 este diagnostico se efectuó en la Parroquia Barreiro sobre un universo compuesto por 100 hogares, muestra elaborada por "Herramientas y Calculadoras Interactivas de la Facultad de Economia de la UNNE", coniserando un 90% de nivel de cconfianza y un 8.17% de porcentaje de error estando entre los limites donde se puede alcanzar hasta un 10% para un resultado mas exacto.

a) Situacion General del Hogar

De los hogares encuestados el 53% corresponden como jefe de hogar siendo el padre o la madre, de los mismos el 49% viven en union libre con su pareja y solo el 64% de estos jefes de hogar han alcanzado una instrucción de secundaria, estos datos son similares en los antecedentes anteriormente planteado y planteados.

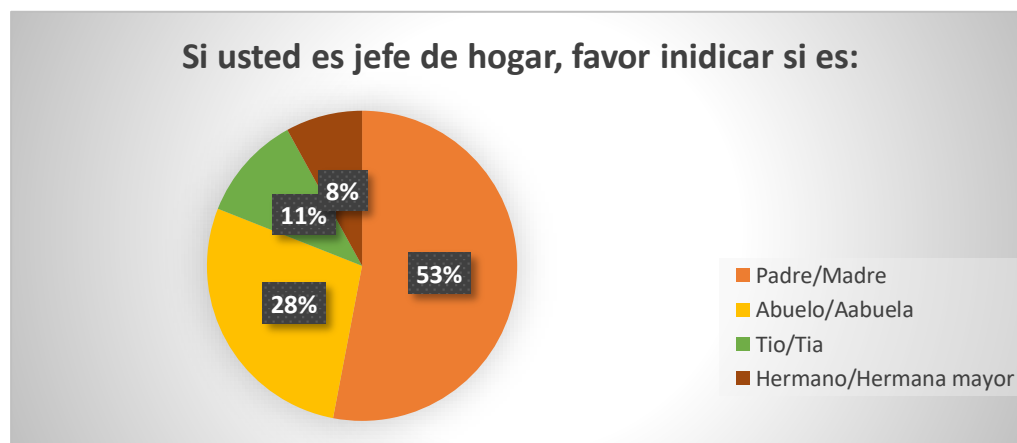

*Grafico 6: Fuente:*Encuesta realizadas a los habitantes de la parroquia Barreiro de la ciudad de Bababhoyo. **Elaborado por:** Autora

Estos hogares encuestados en muchas ocasiones estan conformados por mas de una familia, el 37% viven con dos o tres familias donde incluyen a sus hijos y sus esposas, asi como tambien a los nietos del jefe de hogar encuestado.



Grafico 7: **Fuente:** Encuesta realizadas a los habitantes de la parroquia Barreiro de la ciudad de Bababhoyo. **Elaborado por:** Autora

b) Situación ocupacional:

La situación ocupacional y generadora de ingresos de la parroquia Barreiro requiere mucha atención debido a los resultados obtenidos a través de las encuestas ,de estos 100 hogares encuestados solo el 57% de ellos trabaja, mientras que el 19% está buscando trabajo y no lo consigue debido a instrucción escolar o la falta de experiencia. Mientras que el otro 24 % de los encuestados no trabaja por distintas razones pero la más predominante con un 19% es la falta de capacidad de empleo para su oficio o profesión que tengan.

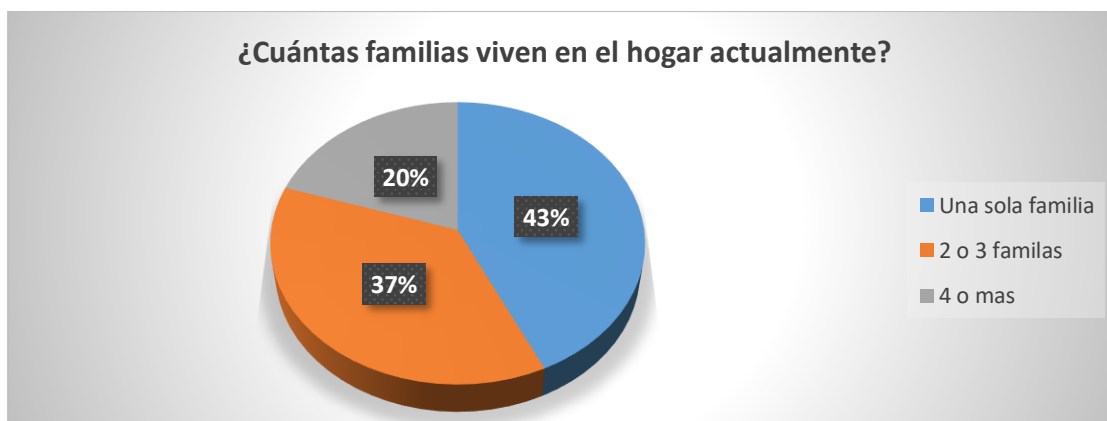

Grafico 8: **Fuente:** Encuesta realizadas a los habitantes de la parroquia Barreiro de la ciudad de Bababhoyo. **Elaborado por:** Autora

Los habitantes de la parroquia que si trabajan, el 70% de estos lo hacen de manera temporal, el 35% de esta población activa laboralmente recibe ingresos por debajo del salario básico

establecido en el país que es \$386, mientras que el solo 22% gana un salario que fluctúa entre los \$400 y \$600.

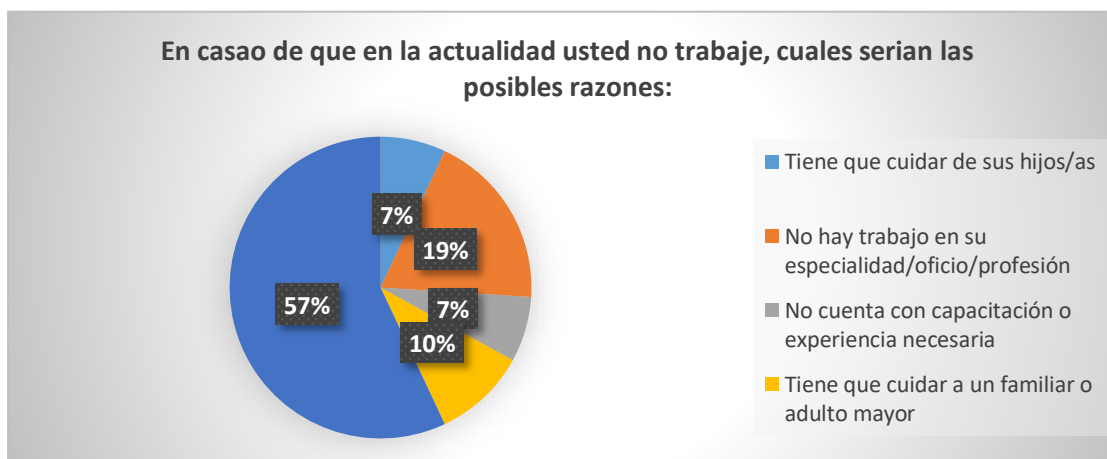

Grafico 9: Fuente: Encuesta realizadas a los habitantes de la parroquia Barreiro de la ciudad de Bababhoyo. *Elaborado por:* Autora

Estos ingresos percibidos por los habitantes de la parroquia Barreiro son recibidos por un 58% de manera mensual, siendo el 68% de ellos empleados u obreros de donde realizan su actividad laboral, el 89% de estos habitantes aseguro que trabaja el número de horas correspondientes a un día laboral que son de 8 horas, existiendo un porcentaje mínimo del 11% que trabaja más de 8 horas diarias.

Este sector laboral de la parroquia trabaja en un total del 79% para una empresa privada teniendo como actividades principales el aseo o la repartición de documentos de estas oficinas y solo un 21 % trabaja en una institución del gobierno realizando actividades similares a las que realizan los que trabajan en un sector privado.

De estos encuestados el 83% asegura que cuenta con condiciones dignas laboralmente, contando con afiliación al seguro social y un 17% recibe utilidades de la empresa privada donde labora.

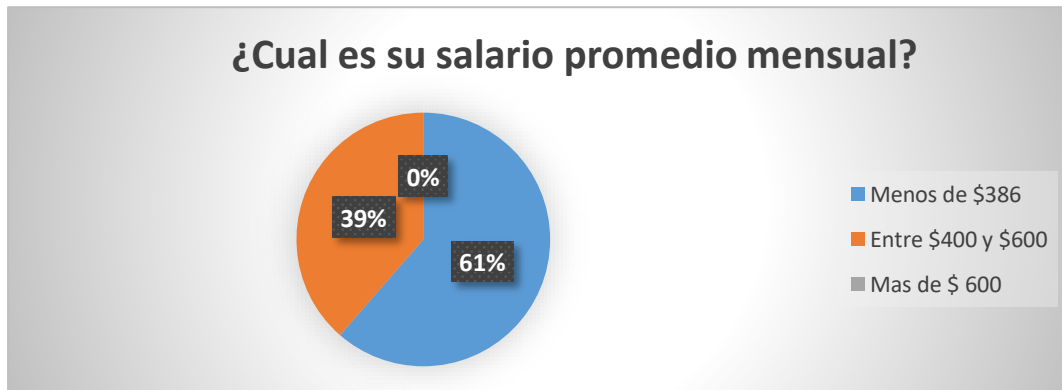
Aseguran trabajar básicamente por necesidad de mantener el hogar, algunas veces se han quedado sin empleo, el 57% por despido o por recorte del personal, haciendo referencia a la crisis mencionada en los antecedentes antes mencionados. 7% de ellos aseguran haber cerrado o quebrado en un negocio propio, mientras que el 22% afirma que la fuente de empleo cerró o se cambió de lugar que le dificultaba el acceso a este.



Grafico 10: Fuente: Encuesta realizadas a los habitantes de la parroquia Barreiro de la ciudad de Bababhoyo. **Elaborado por:** Autora

Si nos referimos a la calidad de empleo de los laboralmente activos dentro de esta investigación y a su estabilidad en el mismo, podemos asumir que existe subocupación horaria, una parte importante y significativa de los habitantes de esta parroquia no cuentan con una protección social sobre todos sus cónyuges o hijos. Existiendo vulnerabilidad o trabajo precario.

El 34% de los encuestados afirman que el ingreso laboral obtenido por su principal fuente de empleo no es suficiente para solventar los gastos en el hogar es por esto que deben acudir a realizar una actividad extra laboral apoyados por el resto de su familia.

El 57% de ellos realizan su actividad extra laboral según la temporada, por ejemplo citaba Don Manuel uno de los encuestados, que durante el invierno la pesca era su actividad debido al aumento del caudal del río por ese sector, vendiendo lo recogido dentro de la ciudad.



Grafico 11: Fuente: Encuesta realizadas a los habitantes de la parroquia Barreiro de la ciudad de Bababhoyo. **Elaborado por:** Autora

El 9% de esta pregunta referente a la actividad extra laboral, la realizan por mayoría las cónyuges del jefe de hogar, dedicando su tiempo para ofrecer productos de venta por catálogos ya se de ropa, maquillaje o artículos varios de hogar dentro del mismo sector.

En la mayoría de estos hogares encuestados el ingreso de estos hogares está supeditado al gasto diario, contemplando cierta planificación por parte del jefe de hogar o de familia, este gasto diario en costos relativos terminan siendo mucho más elevados que cuando existe un planificación ya se semanal o mensual.

De acuerdo a este grupo de hogares encuestados, el desempleo ha sido el problema social y económico de mayor incidencia dentro de la parroquia, el 23% de ellos aseguran haber enfrentado la falta de empleo en el último año, el 26% de la misma manera afirma que desde que fueron despedidos de su empleo anterior ha sido muy difícil conseguir un empleo estable, mientras que un 32% dice que con el aumento de precios se vuelve más complicada su situación.

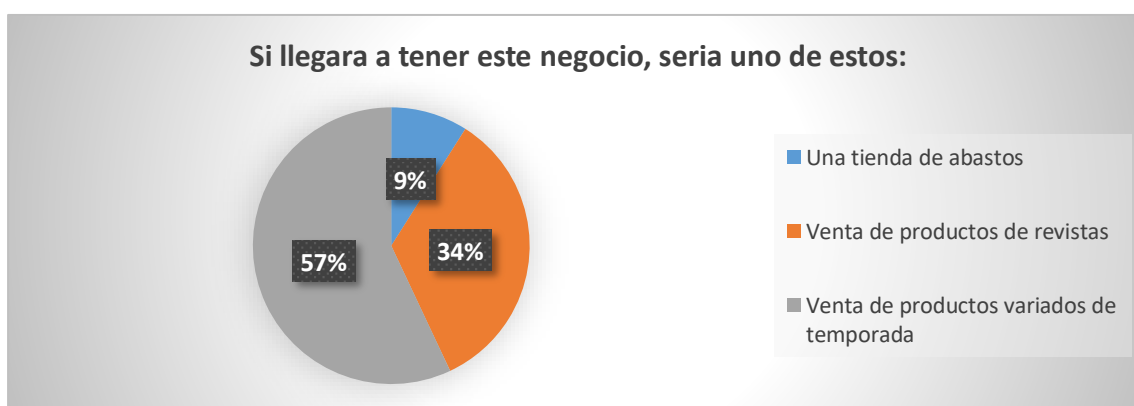

Grafico 12: Fuente: Encuesta realizadas a los habitantes de la parroquia Barreiro de la ciudad de Bababhoyo. **Elaborado por:** Autora

Dentro de este bloque de encuestados existen hogares que recibían transferencias del gobierno por múltiples razones, el más popular el bono de desarrollo humano, un 19% asegura que en el último año esta transferencia fue retirada.

Para completar la manutención del hogar, un 32% de este grupo de encuestados recibe alguna remesas de inmigrantes, estos aseguran que no es mensual, el 85% asegura que lo recibe cada dos o tres meses y un 8% anualmente especialmente en festividades como navidad o fin de

año. Estas remesas su mayoría provienen de España, Italia y Estados Unidos donde se encuentran familiares de los encuestados tales como tíos, hermanos e incluso padres.

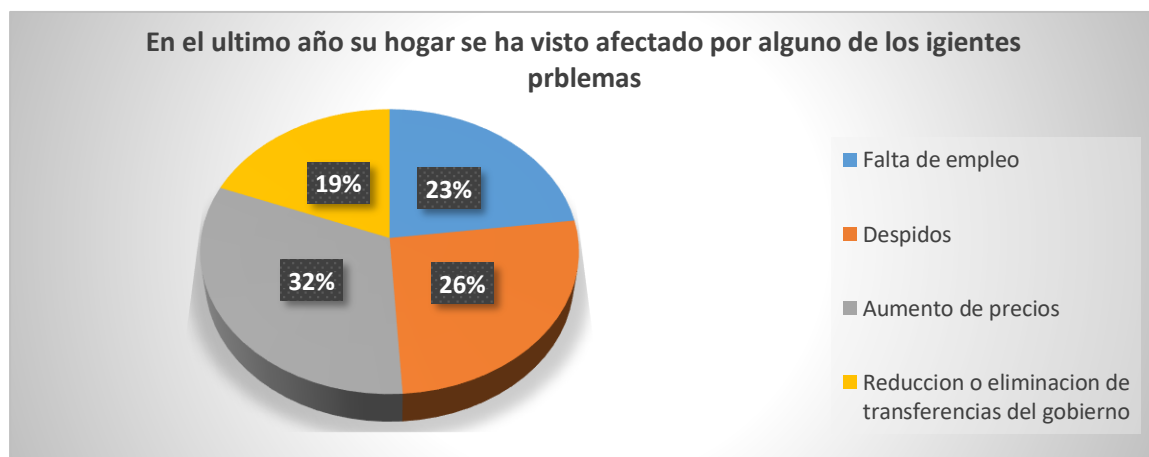

Grafico 13: **Fuente:** Encuesta realizada a los habitantes de la parroquia Barreiro de la ciudad de Bababhoyo. **Elaborado por:** Autora

Este grupo de encuestados establece que el desempleo no solamente afecta económicamente a los habitantes de la parroquia sino socialmente, ellos afirman que si bien el desempleo es la variable con mayor incidencia en el sector no dejan de existir otros problemas, el más común después del desempleo es la pobreza familiar que existe en la zona, existiendo hogares sobre habitados donde existen personas que o han terminado ni la instrucción primaria, llevando a esta incluso a nuevas generaciones por esta misma variable la pobreza. La drogadicción y el alcoholismo tiene una incidencia del 19% de acuerdo con lo respondido por los encuestados sumándose el problema de madres solteras, falta de servicios públicos, etc.

Debido a todo lo que se planteó anteriormente se puede diagnosticar el estado de crisis por el que atraviesa la parroquia de estudio. Los habitantes de esta zona vulnerable se ven afectados por la crisis en general, la falta de empleo es una de sus preocupaciones frecuentes debido a que la mayoría de estos no cuentan con la instrucción necesaria para acceder a un trabajo con remuneración justa. En cuanto a sus ingresos percibidos, estos se encuentran debajo de la línea de pobreza, donde muchos siguen ganando menos de 5\$ diario.

Por el cual se agrava no solo su situación tanto económica sino social. Económicamente estos ingresos que son percibidos a través de trabajos no estables o en la mayoría por temporadas, no alcanzan para cubrir sus necesidades básicas. Una de estas es la

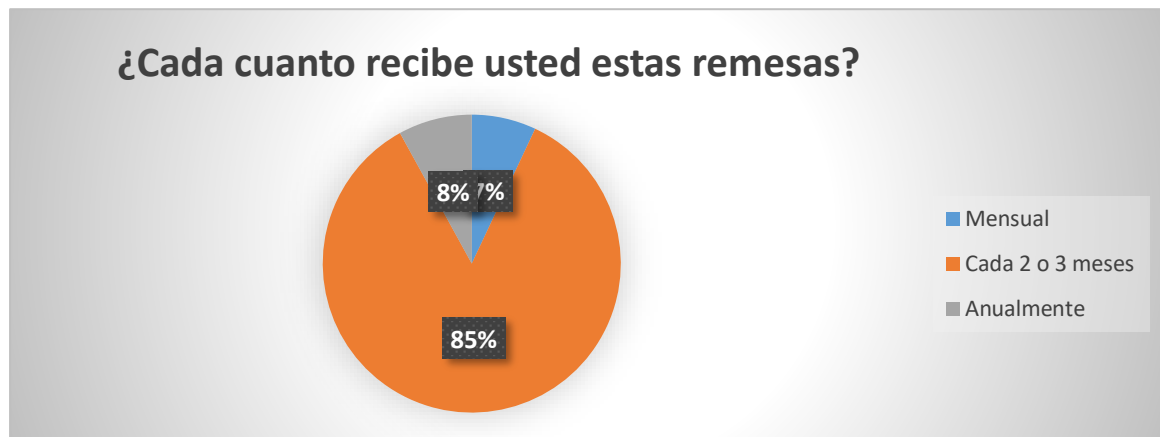
alimentación, rubro que como se dijo anteriormente es el más alto en los índices de gastos tanto como en los habitantes de la parroquia como el resto de los ecuatorianos.

Por consiguiente toda esta población está de acuerdo que con lo que ganan no les alcanza para solventar todos los gastos correspondientes en el hogar, tales como educación, vestimenta, transporte etc.

La falta de empleo también afecta dentro del área social de la parroquia debido a que en los últimos años se ha ido incrementando los índices de alcoholismo y drogadicción dentro del sector de estudio.

Las transferencias por parte del gobierno como el bono de desarrollo humano, es de ayuda para un gran porcentaje de estos habitantes, ya que complementan sus ingresos con este, dentro de algunos hogares el bono "Manuela Espejo" recibido para algún miembro con discapacidad de la familia, tiene una gran influencia en los ingresos que reciben estos habitantes, las remesas por parte de familiares que viven en países como Italia, España y E.E.U.U al igual que las transferencias mencionadas pero no son recibidas todos los meses, afirman.

4.2 Antecedentes sobre el consumo en las familias ecuatorianas

El gasto o consumo producido por los hogares se ha reducido significativamente según el Banco Central del Ecuador en el año 2015, son al redor de 344 millones de dólares menos en compras.

Los factores para este decrecimiento en esta variable significativa del PIB del Ecuador son múltiples pero una con gran incidencia sería la caída del sector laboral por más de seis meses consecutivos, son el comercio, la construcción y los servicios, según el estudio.

El 79% del PIB ecuatoriano se explica por el consumo ya sea privado o por parte del gobierno, dentro de este rubro en el sector privado el de mayor incidencia es el que viene por parte de los hogares, con casi el 70% de participación. En los últimos 10 años el decrecimiento más notable fue el del casi 31% en 1999 que se prolongó alrededor de un año.

A partir de la dolarización la economía ecuatoriana empezó a estabilizarse, el consumo que durante este año de crisis fue represado tuvo un crecimiento extremadamente alto del 41% en

el año 2001 y del 18% en el 2002. Este crecimiento de una de las variables más importantes del PIB mejoro el déficit que existía en la balanza comercial.

Con el paso de años, para ser más precisos entre el 2004 y 2005 el consumo mostro una tendencia donde retomaba una senda mucho más normal en comparación con la de los años anteriores, influyendo de tal manera que el déficit que existía dentro de la balanza comercial tenía una alta proporción a desaparecer.

A nivel nacional es importante mencionar la desconfianza que existe por parte del consumidor, esta desconfianza lleva al decrecimiento porcentual de este índice, existiendo muchas más razones como por ejemplo atrasos en los pagos de los empleados públicos, dificultades en el financiamiento del gobierno etc.

La poca aceptación que tenía el gobierno anterior también tena gran influencia en la disminución de este indicador económico, el IDEAC (Índice de Actividad Económica Coyuntural) manejada por el Banco Central muestra como el consumo ha tenido un retroceso del 3%.

De esta manera, estando de acuerdo con los resultados de varios estudios se define que el área urbana a nivel nacional tiene un promedio de gasto o consumo por encima de los \$734,19 mensuales, lo hogares de zonas urbanas destinan sus gastos por categoría de los cuales un 23% se destina al consumo de alimentos y de bebidas no alcohólicas, a transporte y servicios diversos un 15%, cuidado personal como seguridad social, joyería, servicios financieros tan solo un 10% del consumo en general.

Dentro de la categoría de alimentos y bebidas no alcohólicas, se consideran a los más representativos del gasto de un hogar común a los mencionados a continuación:

- Carnes Congeladas 22%
- Pan y Cereales 17%
- Leche, yogurt, quesos y huevos 18%
- Hortalizas, verduras, leguminosas y tubérculos 15%
- Aguas, minerales, refrescos, jugos de frutas 10%
- Frutas 6%,
- Pescados y mariscos frescos y procesados 5%
- Azúcar, mermelada, miel, chocolates y dulces 3%
- Aceites y grasas 3%

- Productos alimenticios 2%
- Café, té, cacao y hierbas aromáticas 1%

De esta forma los canales de distribución más comunes para este tipo de productos mayoritariamente con un 80% son los mercados seguidos por un 17% de los supermercados y un 13% por las tiendas de barrio.

El 37% de los consumidores asegura escoger este tipo de canal o distribución de compra por el precio y un 33% por la cercanía del canal.

Según lo planteado anteriormente el 70% de los hogares ecuatorianos dedica su ingreso al consumo los fines de semana mientras que el otro 30% lo hace cada diariamente, estas compras mayoritariamente son realizadas por el o la cónyuge del jefe del hogar.

Otro rubro de gran interés es el rubro que se dedica a la salud, en los hogares de Guayaquil se destina un promedio mensual de \$49.5 por hogar mientras que Quito destina USD 63.92 del ingreso percibido por hogar.

En Ecuador el consumo se realiza mayoritariamente al contado casi el 80% mientras que el otro 20% restante consume con alguna forma de crédito prestada por una institución privada, a través de tarjetas de crédito, salarios en especie, etc.

Por consiguiente a lo planteado anteriormente al cierre del año 2006 la canasta de consumo masivo por parte de un hogar creció en un 7% en diferencia con el año 2015.

De acuerdo con Douglas e Isherwood, las economías de consumo privada son dirigidas a sectores excluyentes de cualquier economía, en el Ecuador ocurre esto a través del consumo informativo, es decir que los que tiene un mayor o mejor acceso a redes informáticas como el internet o redes sociales pueden tener un mayor índice de consumo excluyendo a zonas rurales donde muchos casos no alcanzan este tipo de actividad.

Los hogares pobres se ven obligados a utilizar la mayor parte de su tiempo en la obtención y preparación de sus alimentos (sector primario de la economía). En el siguiente nivel se ubica una clase de hogares bien equipados con tecnología doméstica (sector secundario), casi inexistente en el tercer nivel, donde las transacciones establecidas entre los hogares a lo largo de períodos prolongados ponen en juego un intercambio permanente de servicios marcados (sector terciario)... Entre el primer y el tercer nivel saltará a la vista la proporción descendente del gasto destinado a la alimentación ... en el nivel superior, la familia de las

curvas de Engel se habrá abierto paso hacia un amplio repertorio de actividades terciarias que corresponde al hecho de que el trabajo doméstico sea delgado a lavanderías y tintorerías, un proceso que supone gastos en todo tipo de servicios transmisores de información especializada: periódicos, educación, asesoría financiera, agentes de bolsa, y de bienes raíces, aseguradoras, abogados... El problema... de librar a la gente de la pobreza no consiste en encontrar el mecanismo para proporcionarle lo suficiente en comida y bebida; con esto no se lograría otra cosa que garantizar las condiciones para que la gente siga siendo pobre. Por lo general el sector primario está excesivamente bien representado, el problema es cómo ampliar los sectores secundario y terciario, y particularmente este último.

(Isherwood)

Cabe recalcar que existe una brecha muy definida entre aquellos que tienen y los que no acceso a este tipo de información.

4.2.1 Consumo o Gasto de la Parroquia Barreiro

Como se menciona en el apartado anterior, en lo referente al consumo dentro de esta investigación, la parroquia tiene una escala reducida de consumo dentro de las personas encuestadas. Por otra parte se sostiene que el consumo está dirigido netamente hacia el consumo doméstico, si se relaciona este tipo de consumo con el del analizado en el apartado teórico se puede notar la preponderancia del consumo básico cuya principal razón es la alimentación.

Se puede decir que una mala organización sobre los gastos mensuales que tienen los habitantes encuestados dentro de esta parroquia conlleva a no alcanzar el ingreso percibido para destinarlo a consumo, el 79% de estos habitantes no tienen idea de cómo están conformados sus gastos y se refieren que van gastando de acuerdo con la necesidad y oportunidad que se presente durante el día.

Solo el 63% de ellos lleva un registro de lo que gasta ya sea diaria, o mensualmente, por ejemplo Doña María una de las encuestadas se refirió a que si no llevara un registro de lo que gasta diariamente sería imposible hacer alcanzar el dinero para los posibles gastos futuros, el restante 37% a diferencia de Doña María no lleva este registro pero asumen que casi gastan lo mismo diariamente.

El 59% de estas personas que dedican su ingreso al consumo diario lo hacen en la tiendita que queda en el mismo sector evitando gastos de transporte y demas, el porcentaje restante gasta su ingreso entre el mercado local o cadenas tipo "AKI"; "TIA", etc.



Grafico 14: **Fuente:** Encuesta realizadas a los habitantes de la parroquia Barreiro de la ciudad de Bababhoyo. **Elaborado por:** Autora

De acuerdo a esto los encuestados establecieron que alrededor del 77% gasta entre \$4 y \$6 diarios para comer, mientras que el porcentaje restante lo hacen con mas de \$6 diarios. En mas de la mitad de los hogares encuestados se encontro que las comidas consideradas principales son la cena y el almuerzo.

La dieta diaria se compone basicamente y por lo general en base a carnes, arroz o fideos, las legumbres tienen un rubro siginifativamente alto de un 33% por que según los habitantes de la parroquia es lo mas importante para el caso de una larga jornada laboral, seguidas por canes rojas para complmentar, la comida mas frecuente según Don Miguel otro de los ecuestados por esta investigacion es el guiso con carne o carne de res con alguna ensalada o pure.

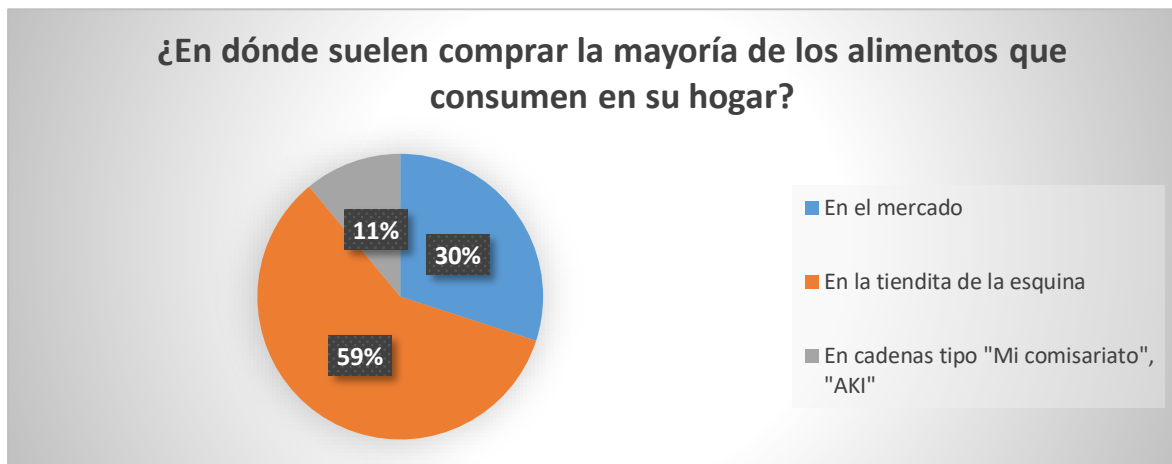

Grafico 15: Fuente: Encuesta realizadas a los habitantes de la parroquia Barreiro de la ciudad de Bababhoyo. **Elaborado por:** Autora

En cuanto a la calidad de la alimentacion mas de la mitad de los encuestados es decir el 67% las califico como como satisfactoria, asumiendo a que prefieren comer una sola vez al dia pero abundante a comer las tres veces al dia respectivamente. Mientras que un 11% se refirio a su pesima e insuficiente alimentacion mientras que el porcentaje restante la califico como regular.

El autoconsumo es muy frecuente en este sector vulnerable economicamente hablando y se realiza a traves del criamiento de animales tales como gallinas y patos siendo estos los mas frecuentes.

Por esto e 89% de los habitantes de Barreiro gasta entre \$50 y\$80 dolares mensuales solo en alimentacion, un porcentaje minimo del 7% muy poco frecuente destina \$100 para este consumo, donde el 100% indico que se consume lo que se prepara en casa no hay oporyinidad para comprar opciones ya listas y directas para el consumo asi como tambien el pedido a domicilio.

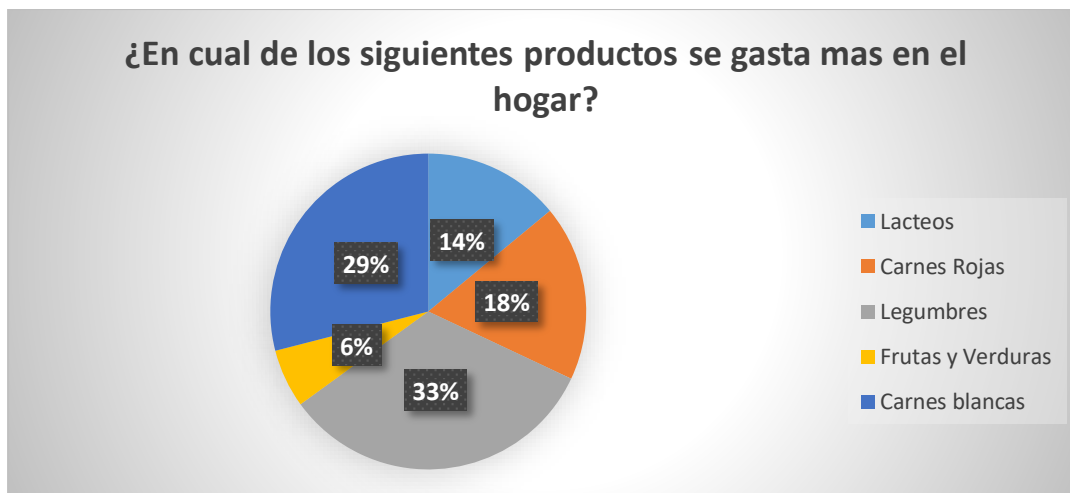

Grafico 16: Fuente: Encuesta realizadas a los habitantes de la parroquia Barreiro de la ciudad de Bababhoyo. **Elaborado por:** Autora

Dentro de esta investigación el consumo tecnológico está escasamente representado a través de la incorporación de algunos electrodomésticos, en su mayoría para la sostenibilidad de los alimentos como cocinetas, refrigeradoras y en algunos casos televisores. Existiendo un porcentaje mínimo del 22% que aún produce sus alimentos o comidas diarias con leña o carbón.

Dentro de esta investigación como ya se ha mencionado anteriormente el consumo para alimentación es el rango más importante, pero no dejan de existir rubros destinados para vestimenta y no dejamos de preguntar a los encuestados si tienen rubros destinados para paseos o distracciones familiares.

Se les preguntó a los encuestados cada cuánto tiempo adquieren prendas de vestir, el 53% de estos respondió cuando se da la oportunidad, pero hacen un esfuerzo especial para cumpleaños, Navidad y fin de año sobre todo para los más chiquitos del hogar. El porcentaje restante contestó que si realizan compras de vestimenta lo hace mensualmente o pasando dos o tres meses. El 76% de los encuestados indicaron que destinan aproximadamente entre \$30 y \$50 para este consumo de vestimenta. Para este consumo acuden a los diferentes locales comerciales que existen en la ciudad, el 82% lo hacen cada dos o tres meses mientras que el porcentaje restante lo hace ya sea quincenal o mensualmente.

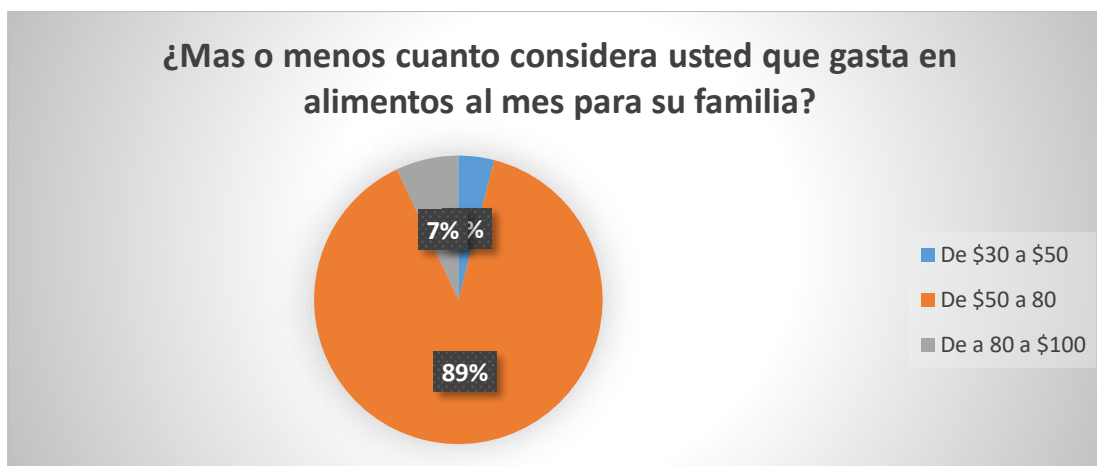

Grafico 17: Fuente: Encuesta realizadas a los habitantes de la parroquia Barreiro de la ciudad de Bababhoyo. **Elaborado por:** Autora

El 84% de estos habitantes mencionados tiene conocimiento de la apertura del nuevo Shopping de la ciudad, mientras que el porcentaje restante ha escuchado mas o ha tenido la oportunidad de visitarlo.

En lo referente a paseos o vacaciones familiares el 63% respondió que no podía permitírselo debido a los diferentes gastos producidos en el hogar, el porcentaje restante se refirió a que si puede tener vacaciones familiares muy ocasionales ya sean en fechas muy especiales como el día de la madre, día del padre, día de los difuntos, navidad o fin de año pero deben escoger, no se pueden permitir todas en el mismo año

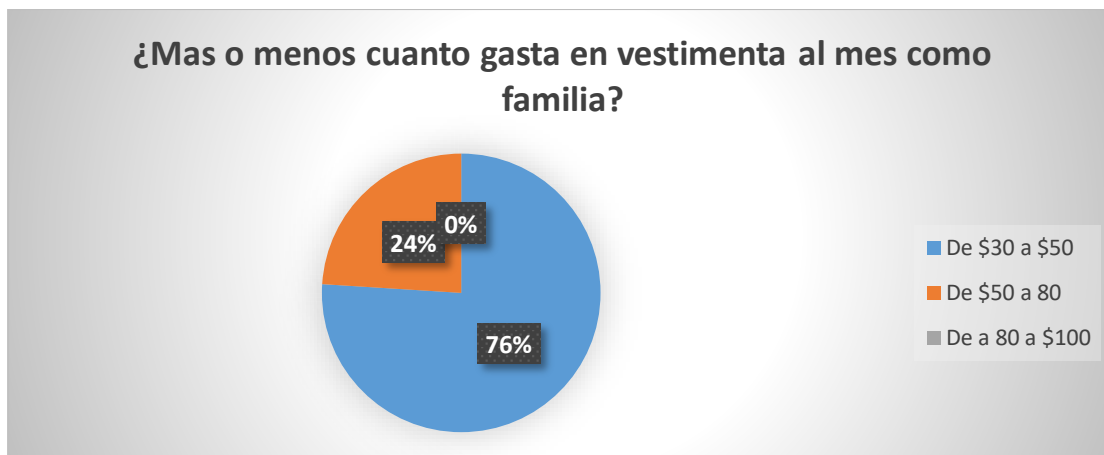

Grafico 18: Fuente: Encuesta realizadas a los habitantes de la parroquia Barreiro de la ciudad de Bababhoyo. **Elaborado por:** Autora

En consecuencia a todo lo preguntado anteriormente, el 64% de los habitantes de Barreiro considera que vive de manera regular, definiendo que no tiene acceso a créditos por sus bajos ingresos obtenidos, se refieren que viven así con altos y bajos pero son capaces de mantenerse, el porcentaje restante considera que vive mal, por los diferentes índices mencionados anteriormente como falta de servicios públicos, desempleo, Etc.

En referencia a lo planteado en los apartados anteriores se puede concluir que el consumo de los habitantes de esta parroquia difiere de los que perciben los mismos. Se dice que el 80% de los ecuatorianos gasta más de lo que percibe al mes, en el caso del sector de estudio se ven obligados a endeudarse para satisfacer las necesidades básicas.

El consumo que más destaca dentro de estos habitantes es la alimentación, aunque este sea el rubro que más destaque dentro de sus gastos, a veces no alcanza para satisfacer las tres comidas diarias llevándolos muchas veces a elegir entre almorzar o cenar.

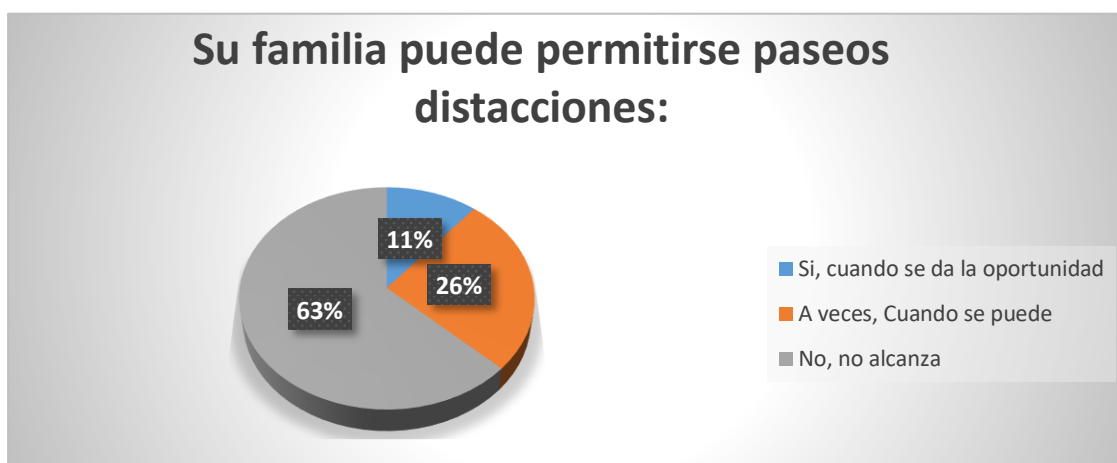
Las compras de la casa en un 47% se hacen diariamente y en tiendas de abastos cerca del sector, donde muchas veces se ven obligados a pedir crédito para cubrir la necesidad del día a día.

La educación no es un gasto preocupante para los habitantes de esta parroquia debido a que los jefes de hogar envían a sus hijos a escuelas públicas donde afirman reciben uniformes, libros y en muchos casos el desayuno.

La recreación familiar es un rubro no permitido para este sector vulnerable debido a que sus ingresos no se lo permiten, y estos lo hacen solo para fechas importantes como Navidad, fin de año, el día de la madre o el padre, pero deben escoger una de ellas.

4.3 Antecedentes del ahorro en el Ecuador

Debido a la crisis financiera que está viviendo todo el mundo, Ecuador como la mayoría de los países de América Latina han registrado niveles bajos en lo que concierne respecto al ahorro bruto en relación al PIB. Durante el muy conocido boom petrolero Ecuador alcanzó el 20.2% de ahorro nacional, como consecuencia esto la deuda pública disminuyó a 14.4%.

El comportamiento de la tasa de ahorro nacional bruto tiene un efecto directo en los precios siendo no muy diferentes a los de los países de la región, como diferencias más relevantes se

presentan en el periodo de 1970 a 1973 por lo que Ecuador se encontraba muy por debajo de los niveles de crecimiento en comparacion con el bloque de paises antes mencionados.

Despues de el boom petrolero las tasas de ahorro del pais lograron superar a paises latinoamericanos logrando en el periodo de 1976 a 1979 crecer promedialmente en sus indices de ahorro por encima de los demas paises de la region.

A partir del año 82 esta misma tasa de ahorro registra una pendiente decreciente, la crisis por la que atravezaba el pais contribuyo que un flujo de estos recursos ahorrados sean destinados para el pago de la deuda. Un poco mas tarde despues del terremoto ocurrido el 5 de marzo de 1987, como consecuencia a este evento Ecuador tiene una reduccion inmediata del PIB lo que tuvo una gran influencia en que las tasa de ahorro decaigan significativamente.

En el siguiente periodo, es decir entre 1990 y 1991 la tasa de ahorro de los paises latinoamericanos decrece mientras la de Ecuador tras el boom petrolero y la dolarizacion en si se ubico en niveles mas altos, se explica este aumento en las tasas de ahorro principalmente a una reduccion del servicio de la deuda externa.

Por otro lado, según Casillas (1993), pág. 812:

"La cuantiosa y sostenida transferencia unilateral de remesas de divisas (desde los países desarrollados) fue frenando gradual e inexorablemente laproducción interna regional mediante una disminución de las importaciones y dela demanda efectiva acompañada por reducciones en los términos de intercambio". (Casillas, 1993)

De acuerdo con Casillas se muestra como en el periodo mencionado anteriormente se produce un cambio de estructura obteniendo como resultados que la tasa de ahorro publico decrece a 40.4% mientras que 59.6% se registra por parte privada. En efecto el ahorro publico decrecio significamente debido a una reduccion en las tasas de administracion publica mientras que el ahorro privado aumento debido al gran aporte de las empresas petroleras privadas provocado el aumento de capacidad de ahorro de los hogares, este aumento fue de un 55.7% mientras que la corporativa decrecio en un 3.9%. El aporte considerable de los hogares, de las diferentes administraciones publicas y de las empresas no petroleras publicas se logro un aporte considerable al ahorro explicado anteriormente.

De acuerdo con varios estudios realizados en el pais acerca del ahorro en el pais se ha llegado a la conclusion que con el paso de los años se ha perdido este habito pocas son las familias

que ahorran para su vejez mas lo hacen para la compra de algun bien, este ahorro es a corto plazo.

Para incentivar el ahorro en el pais varios expertos expresan su idea de un cambio o el fomentar una cultura bursatil basandose que en economias como las de Brasil, Argentina o Chile existe esta cultura. En referencia a los ecuatorianos cuando reciben un dinero extra a sea un decimo tercero, cuarto o una bonificacion dentro de su zona laboral no buscan opciones de inversion o mucho menos de ahorro este dinero extra esta dedicado en la mayoria , casi en un 100% al consumo.

De acuerdo a estos expertos Ecuador deberia ahorrar al largo plazo para fomentar asi actividades productivas que generen con el tiempo una mayor rentabilidad.

La firma de encuestadores Aval afirmo en una encuesta realizada a 5000 ecuatorianos en el año 2013 que 56% de las personas encuestadas no tienen una formacion de ahorro, definiendo que alrededor del 50% de la poblacion pobre del Ecuador no tiene una educacion financiera.

Por lo tanto como el Ecuador no tiene acceso a un ercdo financiero internacional, se tendria a creer que un mayor ahorro interno financie una buena inversion y por este correlcionado directamente al crecimiento economico.

Por otro Por otro lado, Deaton (1996), pág. 69, debate el hecho de que el crecimiento cause un mayor ahorro directamente, este autor se basa en la hipótesis del ciclo de vida de Modigliani, y llega a la siguiente conclusión:

Si el ahorro del ciclo vital significa el ahorro realizado en las edades medias avanzadas seguido de un desahorro limitado en la jubilación, es de esperar que un aumento en el crecimiento eleve el ahorro. Pero las pruebas que se des ahorra en la jubilación son, en el mejor de los casos ambiguas y si, además, los consumidores jóvenes se endeudan, es posible que lo que haga el crecimiento en el ciclo vital sea magnificar el endeudamiento y no el ahorro. (Deaton, 1996)

4.3.1 Ahorro en los habitantes de la Parroquia Barreiro

Como ya esta expresado en los antecedentes del apartado anterior los ecuatorianos no cuentan con un habito de ahorro frecuente y si existe es a corto plazo y se destina para el consumo o para la compra de un bien deseado.

Por lo cual el 46% de los habitantes encuestados no ahorran, el el 31% ahorra pero como se menciono anteriormente lo gasta en el corto plazo. El 23% de esta poblacion si ahorra, pero lo hacen cada que surge una oportunidad de ahorro, Don Miguel dice que para el ahorrar es simplemente guardar dinero en una alcancia por lo cual este ahorro no genera interes ni crece con el tiempo.



Grafico19: Fuente:Encuesta realizadas a los habitantes de la parroquia Barreiro de la ciudad de Bababhoyo. Elaborado por: Autora

En consecuente con lo expresado con Don Miguel, para el 28% de los haitantes de la parroquia Barreiro dicen que ahorrar es simplemente tener dinero disponible para una emergencia que surja, mientras que el 8% de esta poblacion piensa que limitarse a los gastos indispensables tales como el consumo, ya determinado en la seccion anterior.

Por la falta de cultura de ahorro dentro de esta parroquia, su habitantes en un total mayoritario piensan que con lo que tienen ahorrado no les alcanzaria ni para vivir 3 meses, el porcentaje restantes que es el minimo de 4% opino que sus ahorros les alcanzaria para vivir un maximo de 4 meses con un consumo inferior al que mantienen normalmente.

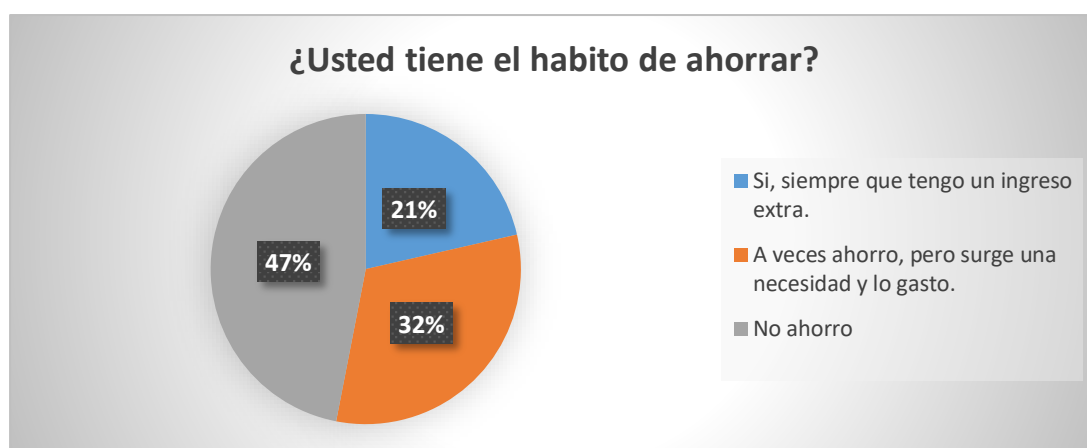

Grafico 20: **Fuente:** Encuesta realizadas a los habitantes de la parroquia Barreiro de la ciudad de Bababhoyo. **Elaborado por:** Autora

A los encuestados se les pregunto el porque no del ahorrar, a lo que mas de la mitad respondio con un 64% que sus ingresos no son los suficientemente altos para generar ahorro, un 16% adjdica su falta de ahorro por falta de conocimiento al momento de administrar sus ingresos, mientras que porcentaje faltante del 16% piensa que no vale la pena ahorrar debido a que según ellos todo encarece con el paso de los años por lo cual en caso de ahorrar no les alcanzaria para nada.

Para incentivar el ahorro como ya se lo menciono en el apartado anterior es necesario dar a conocer los multiples beneficios de las difrentes mutualistas, cooperativas, etc que existen en el mercado financiero ecuatoriano pero solo el 23% de esta poblacion lee con freccuencia o se informa acerca de cuentas de ahorro, inersiones y fondos de retiro mientras que 77% restante no le interesa simplemente por el hecho de que consideran sus ingresos insuficientes para ahorralos.

El 75% de estos habitantes afirma que les falta informacion acerca de un plan de ahorro de como y porque deberia hacerce, el 21% no tiene ningun conocimiento acerca de los diferentes planes mencionados anteriormente.

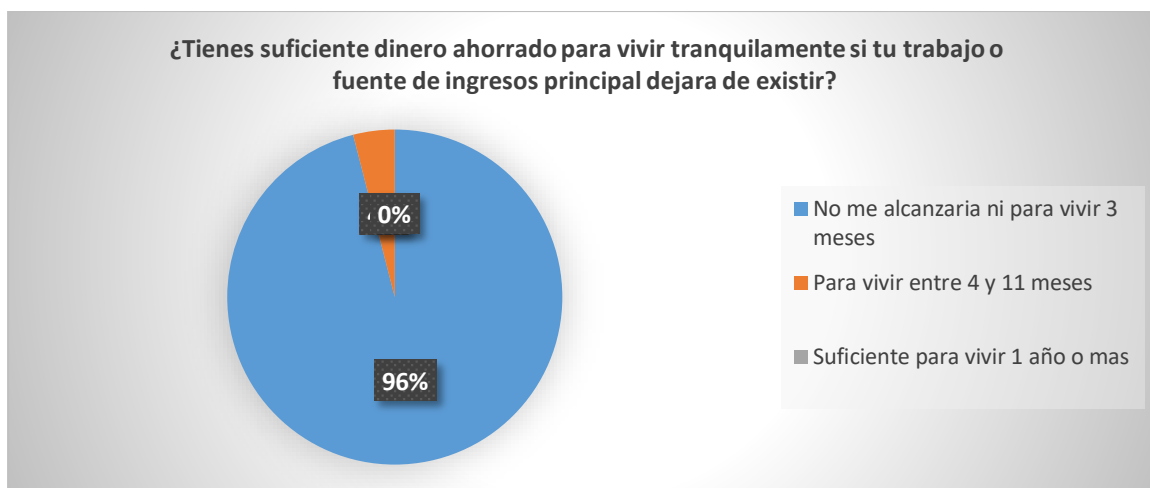
De este 75% que no tiene informacion acerca de los planes de ahorrrro a un 69% le gustaria tener una formacion para poder realizarlo o por lo menos informarse para si un futuro se da la oportunidad hacerlo.



Grafico 21: **Fuente:** Encuesta realizadas a los habitantes de la parroquia Barreiro de la ciudad de Bababhoyo. **Elaborado por:** Autora

A un 20% de los encuestados no les interesaria recibir o formar parte de un plan de ahorro y si lo harian seria a corto plazo debido a que las necesidades son muchas y los ingresos muy pocos.

De acuerdo con esto, la poblacion de esta parroquia que estaria dispuesta ahorrar lo haria en porcentajes minimos por la desconfianza que existe de parte de ellos hacia al gobierno o entidades privadas, un 78% destinaria entre el 0 al 5% de sus ingresos para un posible ahorro, mientras que el porcentaje restante lo haria en mayor proporcion pero igual seria una cantidad de poblacion minima.

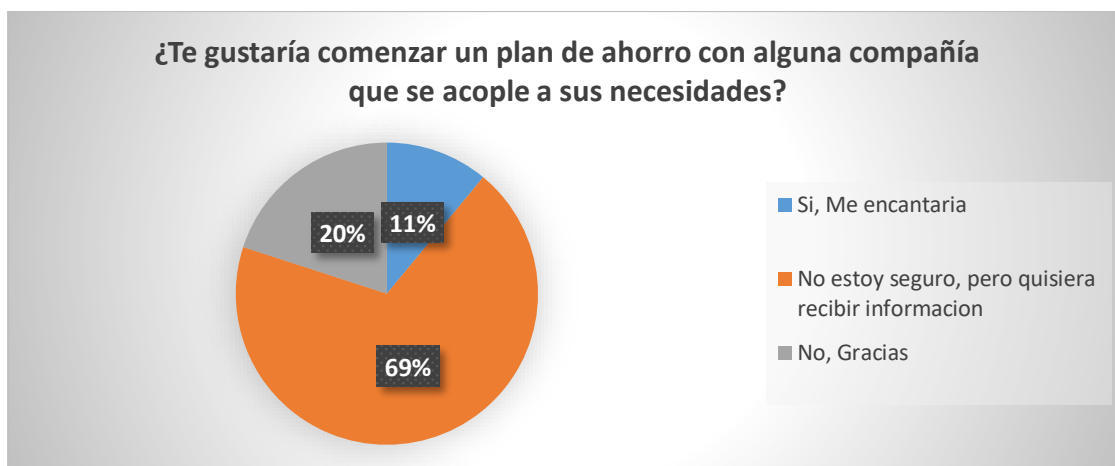

Figura 22 : **Fuente:** Encuesta realizadas a los habitantes de la parroquia Barreiro de la ciudad de Bababhoyo. **Elaborado por:** Autora

De este porcentaje de encuestados de Barreiro estarían dispuestos a ahorrar para diferentes usos de este en el futuro, un 59% estaría dispuestos a ahorrar para la educación de sus hijos basados en que una mejor o superior instrucción a los que ellos han tenido mejorara el futuro sus opciones al momento de conseguir empleo, el 27% de estos encuestados desearían ahorrar para colocar un negocio propio ya que como se asegura en la sección 4.2.1 el ingreso percibido por estas familias no alcanza por lo que se ven obligados a realizar una actividad extra laboral para completar el dinero destinado a sus gastos. El porcentaje restante dijo que estaría dispuesto a ahorrar para comprar algún bien que necesite y solo un 5% estaría dispuesto a ahorrar para su vejez.

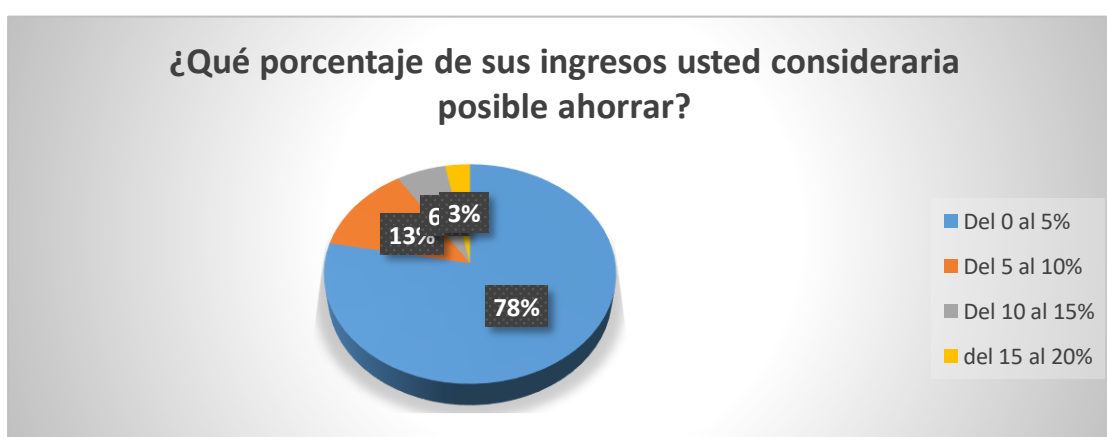

Grafico 23: Fuente: Encuesta realizada a los habitantes de la parroquia Barreiro de la ciudad de Babahoyo. **Elaborado por:** Autora

Esta parroquia de la ciudad de Babahoyo después del consumo del hogar tiene otra prioridad después del consumo para su hogar y es el pago parcial de las deudas que van obteniendo con el paso de los años por falta de liquidez.

El 78% de los encuestados respondió Si cuando se les preguntó si poseían alguna deuda, mientras que el 22% dijo que no tenía. El porcentaje de la población que si tiene deudas se la adjudica mayoritariamente al pago de un electrodoméstico que hacía falta en el hogar o a un vecino o familiar ya que dependiendo del mes gasta más de lo que percibe y se vio en la obligación de endeudarse para sostenibilidad del hogar.

Estos pagos los realizan mensualmente o así debería ser porque Doña María aporta a esta investigación diciendo que muchas veces se le acumulan las cuotas porque el ingreso percibido durante el mes no fueron suficientes para hacer cargo de las deudas.

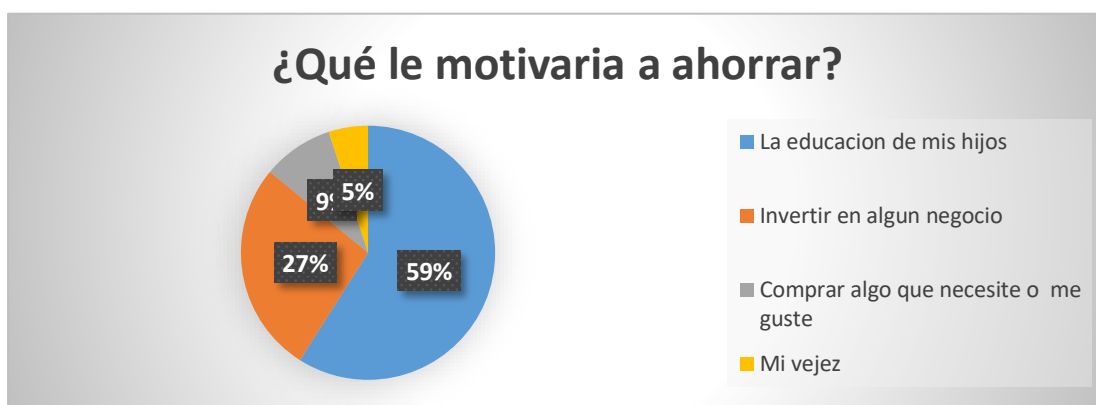
El 22% que no tiene deudas, se refirió a que si las tuvo en algun momento pero fueron saliendo poco a poco de ellas adjudicando para su hogar bienes materiales como electrodomesticos y en unos pocos casos un vehiculo motorizado.



Grafico 24: **Fuente:** Encuesta realizadas a los habitantes de la parroquia Barreiro de la ciudad de Bababhoyo. **Elaborado por:** Autora

El porcentaje que presenta deudas dentro de la poblacion encuestada, dice son muy responsables o trantan de serlo al momento de pagarlas debido a que nos les conviene perder el poco credito que poseen, ya que parte es una gran ayuda para ir surgiendo de la pobreza. El 48% de esta poblacion encuestada destina rubros que fluctuan entre le 0 y el 5% para el pago de estas deudas concebidas muchas veces reduciendo su gasto de consumo en el hogar, mientras que el pocentaje restante endeudado destina entre el 5 y el 20% de su ingreso percibido para el pago de las mismas.

En renferencia a lo planteado en los apartados anteriores se pude concluir que el ahorro no forma parte de las prioridades de los habitantes de la parroquia. Estos afirman que es debido a los bajos ingresos que tienen y estarian dispuestos a ahorrar para comprar un bien en el mediano plazo o la educacion superior de sus hijos pero no para su vejez.

Para muchos de estsos habitantes ahorrar solamente es tener disponible para alguna emergencia que se presente con el pasar del tiempo, el 8% aduce que no es posible ahorrar si eso significa limitarse en sus gastos indispensables, ya que afirman no son suficientes.

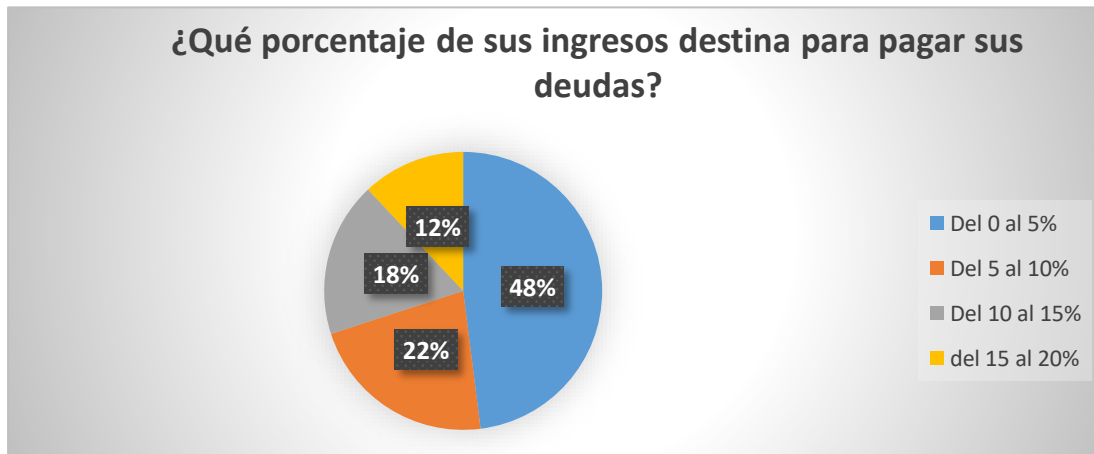
La desconfianza que existe hacia el sector bancario es otro factor de gran influencia para el no ahorrar de estos habitantes, muchos de ellos dicen que perdieron todo durante el feriado

bancario de 1999. Esto lleva al poco interes de conocer sobre los diferentes planes de ahorro ofrecidos por mutualistas, cooperativas, bancos nacionales, etc

Despues del consumo, que es una prioridad para estos habitantes tanto en alimentos como en vestimenta , el pago de deudas adquiridas es otra de estas prioridades siendo este otro factor que incide dentro de la poca cultura de ahorro que existe en la parroquia.

Estos pagos se realizan mensualmente, no necesariamente a entidades especializadas en prestamos sino a diferentes "chulqueros" que existen en la zona.

Estas deudas en muchos casos son para comprar bienes materiales que hacen falta en el hogar, electrodomesticos tales como cocinetas o refrigeradoras son prioridad para estos habitantes, en pocos casos la compra de un vehiculo motorizado forma parte de diversas deudas, llevandolos a no poder ahorrar afirman.

4.4 Antecedentes de los medios de vida urbanos y vivienda en Ecuador

Para el periodo intercensal de 1990-2001 las tasas de crecimiento poblacional tanto urbanas como rural fueron del 3.0% y 0.75% respectivamente. Mientras que un estimado para el siguiente periodo de comprendidos desde 2001 al 2006 alcanzaron el 2.9% y 0.4% respectivamente es decir que la evolucion de la poblacion urbana durante la ultima decada del siglo XX fue mayormente rural.

Las notables variaciones que existen en el crecimiento urbano son contempladas de la mano con los niveles de pobreza.

En el año 2005 para el Ecuador el 25% de los hogares de la zona rural se vieron afectadas, un porcentaje inferior registrado en años anteriores como por ejemplo el de 1999 que fue de un 23%.

Debido a esto se puede considerar que Ecuador es un pais en el cual se evidencia una urbanizacion de la pobreza debido a que la poblacion pobre se localiza mayoritariamente en zonas urbanas según indico el INEC en el 2007.

Los habitantes urbanos debido a su pobreza se han visto obligados a realizar actividades economicas por fuera de su zona laboral frecuente, en la mayoria estas actividades son informales o desde su hogar.

Estas actividades realizadas por este sector urbano de la población han sido usadas como mecanismos para enfrentar la crisis.

Para muchos de los ecuatorianos la vivienda es el mayor patrimonio que poseen y para aquellos que no son propietarios constituye el rubro de mayor incidencia en el presupuesto de la unidad familiar.

De acuerdo a lo mencionado anteriormente la vivienda juega un rol muy significativo dentro de la economía del hogar, debido que muchos casos las actividades extra laborales realizadas en la vivienda son usualmente destinados para el pago de la renta de la misma teniendo efectos directos sobre el bienestar del hogar.

Por lo tanto incluso se puede considerar que gracias a un rol desempeñado por la vivienda económicamente hablando, los hogares son capaces de reducir la probabilidad de caer en la pobreza o su vulnerabilidad.

Un hogar es considerado una unidad socioeconómica que son básicos para el estudio de la economía urbana y el mercado de vivienda. Para su estudio es necesario explorar su estructura y su dinámica para poder entender las diferentes estrategias que han adaptado dentro de su unidad familiar.

La dinámica del hogar con el paso de los años ha sido inducida tanto como factores internos y externos que establecen diferentes modificaciones para su total composición. Un ejemplo de ello son las maneras en la que se ajusta un hogar a entornos económicos adversos según Hackenberg, Murphy y Selby en 1997.

- ✓ Manteniendo la composición intacta, agrupando recursos y/o minimizando gastos.
- ✓ Controlando el grado de dependencia económica. Incorporando miembros adicionales que contribuyan a la subsistencia del mismo (típicamente mujeres y niños).
- ✓ Variando los arreglos del hogar; cambiando su estructura y composición para obtener mayor eficiencia económica. Esto implica la generación de un mayor número de hogares extendidos, muchos de los cuales se encuentran dirigidos por mujeres.
- ✓ Reasignando las tareas productivas a otros miembros del hogar, especialmente a los nuevos integrantes.

- ✓ Emprendiendo nuevas actividades productivas, ya sea utilizando el espacio de la vivienda o fuera de ella.

Todas estas estrategias requieren un alto grado de flexibilidad. Como resultado, el hogar es capaz de ajustar su composición interna no sólo para enfrentar choques económicos o situaciones adversas (ya sean internas o externas), sino también para tomar ventaja de las oportunidades que se presentan para mejorar el modo de vida. En este sentido, la flexibilidad del hogar afecta al uso económico de la vivienda. A menos que se cuente con información empírica, no son claras las características socio-demográficas de los hogares más proclives a desarrollar negocios en la vivienda.

(Selby)

Por otro lado en términos generales se puede incrementar el ingreso disponible de manera directa e indirecta con uso económico general de la vivienda. En este caso se puede disponer renta económica incluso generando ahorro para el hogar.

De manera similar a lo sucedido en otros países de la región, la población urbana del país se incrementó notablemente en las últimas décadas, al punto que la proyección del Instituto Ecuatoriano de Estadísticas y Censos (INEC) para 2006 presenta una proporción de población urbana exactamente a la inversa de la registrada en el censo de 1962. Es decir en apenas 4 décadas, el país se transformó de una sociedad rural, dependiente de sucesivas exportaciones agrícolas, a una sociedad eminentemente urbana. Ciertamente, un “salto hacia la modernidad” que no ha estado exento de problemas económicos y sociales, causa y efecto de la acelerada urbanización del país.

Dentro de esta dinámica demográfica resalta la evolución de las principales ciudades del país, evidenciando la progresiva importancia de las ciudades intermedias a despecho del peso poblacional de los mayores centros poblados del país: Quito y Guayaquil. Así, la población asentada en las 10 mayores ciudades incrementa su participación dentro del total nacional del 29.8% en 1974 al 40.1% en 2001. Sin embargo, en relación con la población urbana nacional, su participación disminuye de 72% a 65.5% para igual período, esto es, pierden peso relativo en el total nacional. En términos generales se puede decir que mientras la población ecuatoriana en su conjunto se duplicó en este período, la población urbana se triplicó. Esta progresiva pérdida de la primacía de lo rural se evidencia también en la comparación entre población rural y aquella que reside en los 10 mayores centros urbanos.

Así, mientras en 1974 la población urbana concentrada en las mayores ciudades representaba 50% de la población rural, para 2006, las proyecciones oficiales indican que los habitantes de las mayores ciudades del país, superaban en 13% la población rural total. En definitiva, la evolución demográfica del país hace evidente la necesidad de entender de mejor manera la situación de los – cada vez más - habitantes de las ciudades, sus modos de vida, en particular de los segmentos de menores recursos con la finalidad de diseñar políticas públicas en su favor.

4.4.1 Usos de las propiedades existentes dentro de la Parroquia Barreiro

En lo que respecta a viviendas, los participantes de estas encuestas realizadas manifestaron tener problemas de habitaciones serios, debido a que solo el 43% de este grupo de encuestados viven con una sola familia en la vivienda, lo que correspondería a cónyuge e hijos respectivamente. El porcentaje faltante asume vivir con más de una familia en hogar, del mismo parentesco, por ejemplo Don Ángel manifestó que en su vivienda vive con su hermana, su cuñado y dos de sus sobrinos, así como Don Ángel vive el 43% de los encuestados, mientras que el 20% restante vive con más de 4 familias haciendo más precaria la situación, como es el caso de Don Miguel que incluso vive con alguno de sus bisnietos.

El 87% confirma tener acceso a una villa de máximo tres cuartos, él resto alquila cuartos, como es el caso de Don José que no cuenta con casa propia y destina \$70 al mes para pagar un cuarto de alquiler en el barrio, lo que afirma complicar su situación económica aún más.

Solo un 5% de estos encuestados vive en departamentos de dos cuartos con otras familias del sector en una casa de dos pisos, estos también son alquilados pero aseguran acomodarse como pueden debido a que sus ingresos no alcanzan para más.



Grafico 25: Fuente: Encuesta realizada a los habitantes de la parroquia Barreiro de la ciudad de Bababhoyo. **Elaborado por:** Autora

El acceso a estas viviendas se hace aún más engorroso debido a un porcentaje superior al 89% asegura tener este acceso en base calles de tierra o lastrado, en el invierno afirma Don Manuel es imposible la circulación rápida dentro del sector debido al enlodamiento que provocan las lluvias, además de los baches y huecos muy grandes que se generan. Solo el 11% accede a su vivienda por carreteras asfaltadas, y estas son los que viven en el sector del puente donde pasan los vehículos para dirigirse a otros cantones de la provincia como Quevedo que es la principal, Ventanas, Valencia, etc. También existe un puente peatonal que une la ciudad con esta parroquia urbana, en una totalidad del 100% de los encuestados asegura hacer uso de este, principalmente las madres de familia para poder llevar los niños a las escuelas y estudiantes de instrucción secundaria.



Grafico 26: Fuente: Encuesta realizada a los habitantes de la parroquia Barreiro de la ciudad de Bababhoyo. **Elaborado por:** Autora

Como ya se mencionó algunos de los habitantes del sector alquila cuartos o departamentos para él/ella y su familia, aunque el 83% de ellos cuentan con casa propias, algunas regeneradas por el gobierno después del terremoto ocurrido en abril del 2006 sumado con el fuerte invierno que se vivió en esa época. La invasión es un problema que tiene el sector de estudio debido a que el 11% vive de esta manera, Don Juan afirma que llegó a la parroquia hace más de 10 años desde un sector de la provincia de Pichincha luego de perder a sus padres, no contaba con el dinero suficiente para comprar un terreno y construir su hogar, y en el sector se encontraban terrenos desocupados y como ese entonces no existía el control que ahora existe decidió invadir, confirma que la necesidad lo llevó a esto y que como ya tiene más de 10 años ahí lo considera propio y no estaría dispuesto a salir si algún mandatario de la provincia lo dispone.

La mayoría de estas casas o villas habitacionales están construidas en base a bloques o ladrillos, el 78% de estos habitantes afirma que la condición de su vivienda aunque sea del material antes mencionado está en óptimas condiciones. El porcentaje restante está realizado en base a caña o madera haciendo más predominante la situación de pobreza que vive la parroquia de estudio.

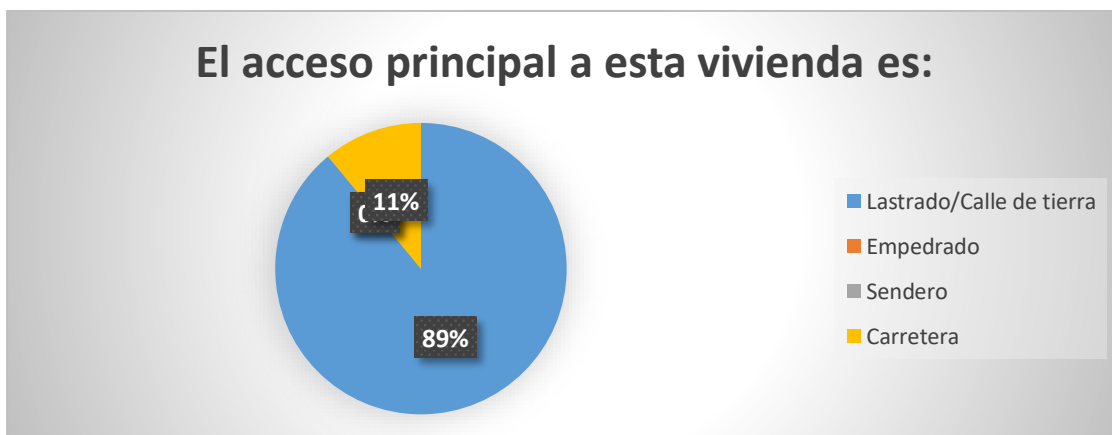

Grafico 27: Fuente: Encuesta realizada a los habitantes de la parroquia Barreiro de la ciudad de Bababhoyo. *Elaborado por:* Autora

La infraestructura que posee la parroquia es básicamente insuficiente y está colapsada desde todo punto de vista. Por ejemplo solo el 62% dispone de un cuarto específico para cocinar con un ambiente separado del resto de los cuartos, planteando que el 78% cocina con gas, poniendo en descuido a la familia por este problema habitacional.

En el caso de Doña María cónyuge de uno de los encuestados, afirmo que ella aun cocina con leña o carbón debido a que son sus costumbres de toda la vida y no tiene acceso para una cocina para gas. Al igual que Doña María vive el 22% de los encuestados que aun cocinan con leña o carbón, algunos de ellos lo hacen por costumbre o tradición mientras que otros lo hacen por falta de ingresos.

Por lo cual el hacinamiento es otro de los problemas fundamentales del barrio, debido a que la relación por número de habitantes arroja que en casi el 35% existen de 2 a 3 personas por habitación. El 64% afirma que sus habitaciones son máximo de 2, mientras que solo un 27% consta con máximo cuartos para la comodidad de la familia pero de ahí se desprenden lo mencionado anteriormente la falta de capacidad para un baño y un espacio de cocina adecuado.

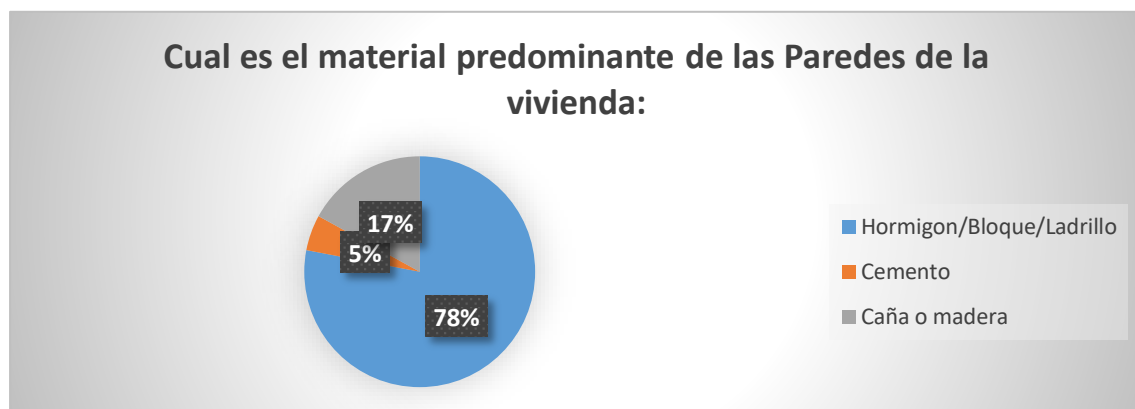
El baño en la mayoría de estos hogares es compartido, el 75% de los hogares comparten esta sección del hogar. Las instalaciones sanitarias fuera de la vivienda rondan por el 62% de los casos.



Grafico 28: Fuente: Encuesta realizadas a los habitantes de la parroquia Barreiro de la ciudad de Bababhoyo. **Elaborado por:** Autora

Como ya se dijo anteriormente la infraestructura de la parroquia es insuficiente, por ejemplo los desagües de la mayoría de las viviendas de las personas encuestadas cuentan con una red pública o cloaca si bien es cierto, pero esta no se encuentra en óptimas condiciones, el 57% lo tiene, mientras que el porcentaje restante como el 37% lo hace en una cámara séptica y resto en un pozo ciego, donde vuelcan sus desechos en alguna conexión que descarga en el río más cercano.

Un 99% de los encuestados de esta parroquia cuenta con instalación eléctrica, pero estas en su mayoría son de calidad precaria o son ilegales.

Los residuos o basura de este sector vulnerable de la ciudad de Babahoyo cuenta en 67% con el servicio municipal de recolección, el 13% lo arroja fuera de su vivienda y el 20% restante quema sus residuos.

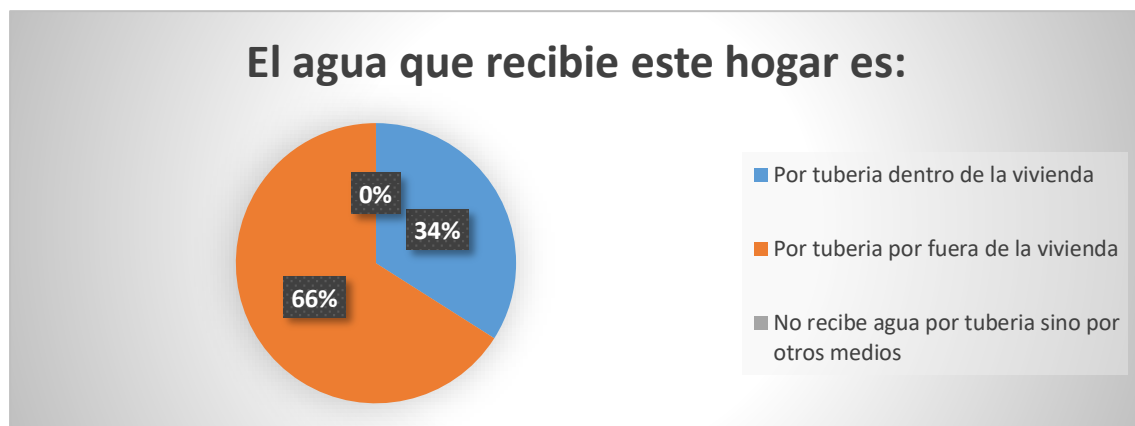

Grafico 29: **Fuente:** Encuesta realizadas a los habitantes de la parroquia Barreiro de la ciudad de Babahoyo. **Elaborado por:** Autora

La situación de los hogares de Barreiro no es homogénea y existe cierta diversidad al momento de evaluar las personas que viven en el hogar, existen grados de complejidad debido a la conexión de las vinculaciones que tienen los moradores del sector, esta conexión se ve expresa en el uso de los bienes y servicios marcados.

Por todo lo expuesto anteriormente, se llega a conclusión el estado precario por el cual atraviesa la parroquia de estudio. La infraestructura básica de esta zona esta constituidas por viviendas hechas de cemento, bloques o madera. El 99% de estas cuentan con saneamiento básico como luz eléctrica, agua potable.

Estas se encuentran en pésimas condiciones, la mayoría de los hogares cuentan con conexiones eléctricas ilegales y por fuera de los rangos de servicio. Las tuberías de agua por lo general se encuentran por fuera de la vivienda, llegando muchas veces a ser compartida por dos familias.

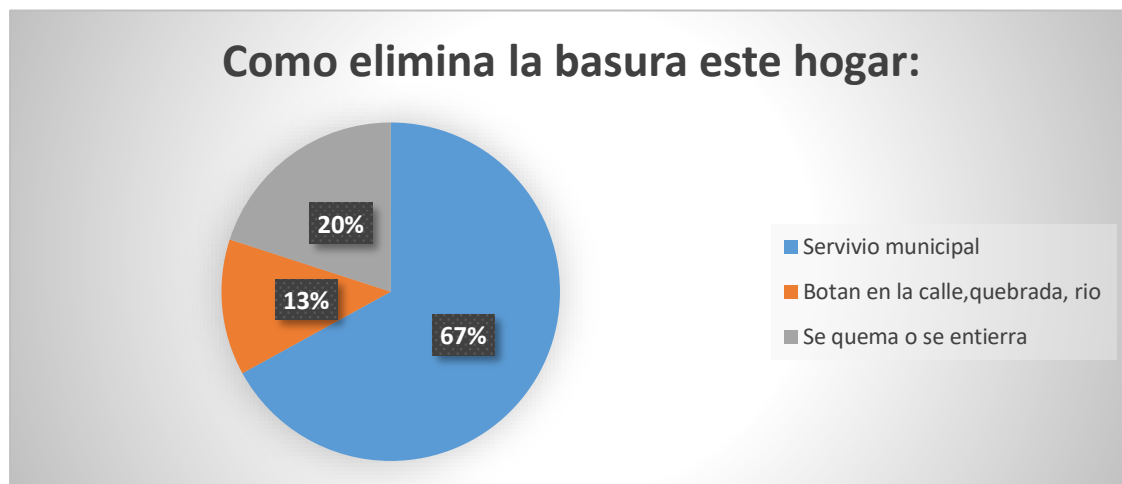
La mayoría de estos habitantes coinciden en el pésimo servicio por parte de la municipalidad al momento de la recolección de la basura no teniendo otra opción que quemarla o arrojarla a los ríos cercanos, esto empeora las condiciones de vida por la que atraviesan los moradores de este sector vulnerable.

Como se planteó anteriormente la infraestructura general de Barreiro es insuficiente, siendo homogénea, existiendo diversos grados de complejidad al momento de explicarlos.

La invasión afecta en un 11% a esta zona y esta es dada por personas que migran de diferentes lugares vulnerables del país, este es otro problema habitacional de este sector de estudio, afirman que debido al despido masivo por parte de las petroleras en el oriente del país, muchas personas que perdieron el empleo y el hogar se asientan en este lugar, generando más inestabilidad entre los habitantes de esta.

4.6 Discusión

Llevándose a cabo el respectivo análisis de los resultados obtenidos mediante las encuestas realizadas, esperando poder responder a las preguntas planteadas anteriormente, se establece que existen varios rangos para los ingresos percibidos por los habitantes de la parroquia Barreiro, que su instrucción escolar tiene cierto grado de afectación al momento de encontrar un trabajo con condiciones estables así como también este sector vulnerable de la economía se ve afectado por problemas sociales como el alcoholismo y la drogadicción.

Tomando en cuenta todas las conclusiones planteadas anteriormente llevando a cabo una discusión con los demás estudios realizados, estos se han realizado de una manera genérica por lo cual muy poco o nada se ha aportado a la solución de la problemática de esta parroquia.

Sin embargo se encontró en **México** un estudio dirigido a la situación financiera y social por los que pasan sectores pobres de esa región de Latinoamérica. Dentro de ese estudio se estableció que las condiciones de los habitantes de esa región no está totalmente apta para vivir ni siquiera regularmente bien, detecto situaciones financieras precarias donde máximo al día los integrantes de esta zona ganan un máximo de seis pesos al día, haciendo que de tal manera el ahorro ni si quiera pase por sus cabezas, algunos de estos mexicanos poseen negocios informales para poder completar los ingresos percibidos y así poder afrontar los diferentes costos que se presenten en el hogar.

En si la finalidad de este estudio era determinar los diferentes comportamientos económicos frente a la adversidad que se encuentran estas personas y sus familias y así poder encontrar soluciones a través de políticas sociales y financieras que resulten en un corto plazo.

De la misma manera otro documento que es importante mencionar dentro de este debate, es tu trabajo titulado Lo que dicen los pobres realizado de igual manera en la ciudad de México, este estudio sostiene que a pesar de que el país mencionado ha crecido económicamente en los últimos años porque algunos grupos aún siguen formando parte de la miseria económica a la que se enfrenta Latinoamérica en sí.

Este informe a su vez presenta una serie de interrogantes tales como ¿Influye el gobierno en estos sectores? ¿Porque los ingresos percibidos se encuentran por debajo de la línea de pobreza? ¿Están migrando hacia la ciudad para obtener mejores ingresos y así mejorar su calidad de vida? ¿Pueden consolidar sus propiedades? ¿Están beneficiándose de los

diferentes bonos de ayuda establecidos por el estado? Como conclusión de este estudio su autora Amalia Gonzales presenta a este sector vulnerable más como un problema social que un problema económico debido a que la mayoría de este grupo de mexicanos está acostumbrado a este estilo de vida y son muy pocos los que quieren surgir y salir de ella. Esta autora asegura que con una mejor calidad de vida, refiriéndose a tener acceso a una educación completa para poder así ampliar sus capacidades de búsqueda de empleo, seguridad social y a una defensa por parte del gobierno y teniendo acceso a una doble inclusión, esta es definida por la CEPAL por lo que se asume es tomada por esta autora. Estos estudios que se han citado referencialmente convergen con el estudio que se ha realizado de una manera muy puntual y muy específica. Se demuestra que los problemas de estos sectores vulnerables son tanto sociales como económicos debido a los puntos mencionados anteriormente. Se ha demostrado la situación precaria en la viven estos habitantes, con viviendas en un pésimo estado, no teniendo la capacidad suficiente de ingresos para ser capaces de generar ahorro asumiendo que gastan más de lo que generan siendo la alimentación su gasto principal. En Ecuador se tiene una plena consciencia por lo que pasan estos sectores por lo cual en el año 2007 fue creado el modelo de inclusión “Plan Nacional para el Buen vivir” teniendo básicamente dos objetivos principales la cohesión y la inclusión, tanto económica como social de estos sectores que atraviesan por una crisis de miseria económica.

De tal manera un estudio realizado en **Brasil** señala que existe una fuerte relación entre la pobreza monetaria y la falta de los diferentes servicios como educación, salud, etc. En este estudio la pobreza se determina como un fenómeno multinacional debido a los bajos ingresos percibidos en Rio grande, lugar donde se realizó el estudio.

En este lugar los ingresos de sus habitantes se encuentran al igual que el estudio antes mencionado en México por debajo de la línea de pobreza establecido por la CEPAL.

Estos ingresos percibidos han ido aumentando con el paso de los años pero no se deja de percibir la miseria económica o logran salir de la misma, creció 22.3% en Rio Grande do Sul entre 2001 y 2011.

En el año 2011 a través del plan Brasil Sem Miseria donde se buscaba una integración entre municipios de este país de Latinoamérica, los resultados no fueron los esperados debido a que abarcaron muchos problemas de inclusión productiva más se dejó de lado los problemas de saneamiento anteriormente mencionados así como la educación, transporte, etc.

Dentro de este estudio se determina la falta de políticas públicas para poder salir de la miseria en la que viven al menos el 28% del total de los brasileños, esto se debe a que se resalta la caracterización y regionalización de los municipios individualmente.

El **Perú** se encuentra ubicado dentro de un lugar intermedio en los diferentes rankings de pobreza de América Latina, un estudio afirma que un 37% de los peruanos se encuentran dentro de una situación de pobreza y el 16% en una pobreza extrema. Estas cifras confirmadas por la CEPAL, en estudio se confirma que los países con menos pobreza dentro de la región son Uruguay y Argentina con un 6 y 13% respectivamente.

	PARTICIPANTES				
	México	Ecuador	Brasil	Perú	Rusia
Acuerdo Común	Estos cinco países que entraron en discusión para entre si lograr una mejor propuesta para este estudio, coinciden en la pobreza es un fenómeno multidimensional, que puede ser estudiada tanto desde un punto de vista económico como un punto de vista social. Los sectores vulnerables de estos países reciben ingresos que se encuentran por debajo de la línea de pobreza establecida.				
Diferencias	Es uno de los países con mayor población en el mundo por lo cual su índice de pobreza es uno de los más altos de Latinoamérica.	Ecuador ha desarrollado varios planes de inclusión para contrarrestar el índice de pobreza por el cual se ve afectado pero poco o nada han aportado a la solución de la problemática	Sus diferencias políticas han llevado a incrementar sus índices de pobreza extrema. Las políticas de transferencia de ingresos, como Bolsa Familia y Bolsa Verde, son reconocidos como socialmente necesarios y pertinentes para prestar asistencia de emergencia a las familias y personas en situación de pobreza extrema	Perú, la pobreza de esta región está decidida que solo puede salir de esta situación con la ayuda inmediata del gobierno, estableciendo planes de educación para radicar el analfabetismo que es una de los factores con mayor incidencia en su rango de pobreza	A diferencia de los países latinoamericanos planteados anteriormente, este país de Europa establece su índice pobreza en la crisis mundial por la que se está atravesando. Adjudicando la mayor parte de la culpa a la caída del precio del petróleo lo que conlleva a una alza de precios y a perder valor adquisitivo.
Aportes	<ul style="list-style-type: none"> ▪ Contrarrestar la sobrepoblación a través de diferentes métodos establecidos por el último gobierno 	<ul style="list-style-type: none"> ▪ Plan nacional para el Buen Vivir 	<ul style="list-style-type: none"> ▪ Plan nacional de Bolsa Familia y Bolsa Verde 	<ul style="list-style-type: none"> ▪ Políticas a largo plazo contra la radicación del analfabetismo 	<ul style="list-style-type: none"> ▪ Radicación de la crisis nacional a través de planes teniendo al petróleo como última opción.

	México	Ecuador	Brasil	Perú	Rusia
Propuestas	<ul style="list-style-type: none"> ▪ Mejor saneamiento ▪ Planes de educación a corto plazo ▪ Infraestructuras en mejor estado ▪ Actividades comerciales entre pequeños accionistas 	<ul style="list-style-type: none"> ▪ Reactivación comercial ▪ Asociación entre pequeños accionistas para establecer cadenas de empleo ▪ Mejor saneamiento e infraestructura básica. 	<ul style="list-style-type: none"> ▪ Alianzas comerciales a largo plazo ▪ Políticas de empleo fuera de la ciudad 	<ul style="list-style-type: none"> ▪ Estrategias comerciales ▪ Plan de educación 	<ul style="list-style-type: none"> ▪ Planes de ahorro esperando que la situación de crisis pase y recuperar su poder adquisitivo.

Grafico 30: Fuente: Discusion de varios autores para la realizacion de la propuesta. **Elaborado por:** Autora

4.7 Propuestas de acciones

En relación a las diferentes discusiones planteadas en el apartado anterior que tienen una gran coincidencia con este estudio, el primer estudio realizado en la ciudad de México dio una pauta puntual de entrevistas dirigidas hacia los habitantes del sector vulnerable mencionado dentro de un sector rural de este país latinoamericano, pero su propósito se dirigía más hacia una investigación con carácter privado que de un tema social.

El estudio realizado por Amelia Gonzales también dentro del país mexicano resolvió puntos más puntuales acerca de porque este sector aún conserva su miseria económica a pesar que México ha ido creciendo económicamente hablando en los últimos años. Pese a que este estudio no realiza datos numéricos sus resultados empíricos a través de encuestas concluyo la situación precaria por la que atraviesan el sector mencionado anteriormente se plantean varias preguntas que permite concientizar a los políticos y gobernantes sobre porque sus diferentes acciones hacia el levantamiento de estos bloques pobres no han dado el resultado deseado por parte de ellos.

De acuerdo con esto, estas ideas han sido aceptadas debido a que en este estudio también se ha realizado de manera empírica para que los habitantes de la parroquia Barreiro de la ciudad de Babahoyo dentro de la Provincia de Los Ríos puedan tener conciencia acerca de la situación por la que están atravesando y así junto con los diferentes líderes al mando poder diagnosticar y plantear una solución para los problemas que atraviesan a un corto y mediano plazo.

Si bien es cierto las variables establecidas en el planteamiento del problema son indicadores económicos, se han tomado en cuenta varios de los problemas sociales por los que atraviesa esta parroquia. Por tal razón se propone las siguientes acciones:

- Establecer políticas de empleo a corto y mediano plazo por iniciativa de empresas privadas o por parte de los dirigentes de la parroquia, identificados plenamente por el cabildo de la ciudad. Así como diseñar planes de mensuales, donde se discutan la diferentes problemáticas a las que se enfrentan en el sector
- Una vez consolidada la integración realizar capacitaciones de Economía porque como se ha mencionado anteriormente los habitantes de la parroquia no tiene una conciencia exacta de lo que gastan y lo que consumen por lo tanto no tiene un plan de ahorro

dentro de sus pensamientos, para así establecer alianzas entre ellos para llegar a un plan comercial.

- Para que las dos acciones anteriores tengan fuerza, es necesario de formación de líderes que surjan de las mismas unidades de representantes de la parroquia con la finalidad de cumplir con los dos objetivos principales del Plan Nacional Para el Buen vivir que son la cohesión e integración tanto económica como social.
- Alcanzada la cohesión e integración de esta parroquia, se podrían unir las propiedades para establecer planes o negocios económicos para la reactivación completa de la parroquia.

CONCLUSIONES

1. En relación al ingreso percibido, objetivo 1:

Se concluye lo siguiente:

57% que trabaja

19% buscan empleo

24% no trabajan

Del 57% que trabaja, el 70% trabaja de manera temporal, el 35% del 70% recibe un sueldo por debajo del salario básico unificado, el 21% del ingreso percibido fluctúa entre 400 y 500 dólares al mes, del 57% de la parroquia que trabaja el 79% lo hace en empresa privada generalmente en aseo y limpieza.

El 21% en instituciones del estado en las mismas condiciones

El 83% del 57% del grupo que trabajo define hacerlo en una buena condición de empleo, de estos el 17% dice recibir utilidades.

Dentro del grupo que trabaja, el 34% de los encuestados afirma que genera ingresos por cuenta propia por venta de productos de temporada. En esa situación la actividad principal es la pesca.

El 32% de los encuestados señala recibir remesas de sus familias que residen en el exterior de manera irregular específicamente en los días festivos.

El 19% de la encuesta señala que usan drogas y alcohol.

La fundación Eugenio Espejo ayuda al sector con discapacidad, casi todo el sector de estudio obtiene el bono de desarrollo humano.

Se observó que la Parroquia carece de unidades de servicio como mercados, dispensarios, tiendas, farmacias ya que esto busca el centro de la ciudad para abastecerse de estos servicios.

2. Acerca del comportamiento del consumo, objetivo 2:

- a) Las familias del sector encuestado, solo el 63% lleva registro de sus casos, el 37% no lo hace pero se asume que el destino del consumo no es proporcional a sus ingresos.

- b) El 59% del ingreso es para consumo diario en tienditas del barrio, el resto frecuenta el mercadito del barrio y el resto los centros de abasto como TIA, AKI, Mi Comisariato.
- c) EL 67% afirma alimentarse una sola vez al día pero de manera abundante, el alimento frecuente es arroz, carne, fideos, legumbres. Afirman gastar entre 50 y 80 dólares mensuales.
- d) El 22% cocina con leña.
- e) La vestimenta queda en segundo plano siendo adquirida solamente en fechas festivas, específicamente en Navidad.
- f) El 87% afirma visitar centros comerciales.
- g) No frecuentan tener vacaciones o retiros espirituales Las vacaciones no existen en esta Parroquia.

4. Acerca de la capacidad de ahorro, objetivo 3:

- a) El 46% de la población encuestada no ahorra. El 31% lo hacen pero para aplazar el consumo dentro de 2 a 3 meses.
- b) El 23% ahorra cuando existe la oportunidad de hacerlo. Generalmente estos ahorros son en el hogar o en alcancías, no en una cuenta bancaria.
- c) El fundamento de la falta de ahorro está en la fuente baja de ingresos. El consumo necesario es alto en relación al ingreso.
- d) El 75% de la muestra no conocen planes de ahorro, pero el 69% de ellos quisiera conocer programas de ahorro para buscar oportunidad de hacerlo. El resto del 75% no está interesado en estos planes de ahorro debido a que no tienen la facultad para hacerlo y por la gran desconfianza que existe en el sistema bancario.
- e) Frente al ahorro, el pago de deudas tiene una gran incidencia para no hacerlo, estas generalmente provienen de gastos en educación, adquisición de electrodomésticos y en algunos casos en la adquisición de vehículos.

5. Acerca de los activos, objetivo 4:

En cuanto a las propiedades habitacionales incluidas tiendas, se encontró que el 83% son propietarios con títulos de propiedad, el 11% son asentados por invasión con un promedio de más de 10 años.

El 90% son casas de bloques o ladrillos debido a la infraestructura de las calles y acceso a la parroquia, sus propiedades alcanzan poca plusvalía. El sistema sanitario es totalmente obsoleto a tal punto de que el 75% tienen sus baños y servicios higiénicos fuera del dormitorio, lo que disminuye más el precio de las propiedades.

RECOMENDACIONES

Como se puede observar, el estudio se desarrolló de una manera exploratoria, abriendo el consenso para futuras investigaciones, profundizando el estudio precisamente en:

1. Levantamiento físico de pequeños lugares artesanales y comerciales dentro de la localidad.
2. Mayor precisión en las fuentes de ingresos, consumo, ahorro y propiedades (activos).

Estos dos puntos se recomiendan hacerlo por instituciones académicas, parroquiales privadas, con la finalidad de establecer un desarrollo puntual dentro de esta localidad.

En lo que concierne al primer objetivo se recomienda realizar un estudio profundo acerca de porque los habitantes de la parroquia de estudio basan su miseria económica en el ingreso que perciben y no en su desarrollo integral es decir tanto económico como social para poder así acercarse a una respuesta de porque su situación de miseria económica no mejora con el paso de los años.

Para llegar a cumplir el objetivo dos se recomienda capacitar a los habitantes de la parroquia Barreiro sobre sus gastos, porque deben priorizar gastos ya que como se indican en apartados anteriores estos no tiene una idea clara sobre el manejo correcto de sus ingresos.

A partir de seguida esta recomendación se puede cumplir el objetivo tres debido a que los habitantes estarán más actualizados acerca del destino de sus ingresos y si se encuentran en capacidad para ahorrar para el futuro tanto de ellos como de su familia.

Para el objetivo cuatro se recomienda un levantamiento profundo de las viviendas situadas en la parroquia de estudio para así conocer cuál es su estado de calidad y si en algún futuro servirían como garantía para proyectos de emprendimiento.

BIBLIOGRAFÍA

- CEPAL. (24 de octubre del 2017). CEPAL: Pese a avances, 7 de cada 10 hogares de América Latina no logran mínimos simultáneos de inclusión social y laboral. 24 de noviembre del 2107, de CEPAL Sitio web: <https://www.cepal.org/es/comunicados/cepal-pese-avances-7-cada-10-hogares-america-latina-logran-minimos-simultaneos-inclusion>
- Arias Valencia , M. (Abril de 1999). *La triangulación Metodologica: SUS principios, alcances y limitaciones.* Obtenido de <https://www.uv.mx/mie/files/2012/10/Triangulacionmetodologica.pdf>
- Boza, M. (19 de Mayo de 2011). *El Paradigma Socio-Crítico.* Obtenido de http://innomente.blogspot.com/2011/05/el-paradigma-socio-critico_19.html?m=1
- CONSTITUCION DE LA REPUBLICA DEL ECUADOR . (20 de Octubre de 2008). Obtenido de <http://www.wipo.int/edocs/lexdocs/laws/es/ec/ec083es.pdf>
- Mathus Robles M.A. (2008). Principales aportaciones teóricas sobre la pobreza, en *Contribuciones a las Ciencias Sociales. Edument.*
- Plan Nacional del Buen Vivir. (2008). Obtenido de https://www.unicef.org/ecuador/Plan_Nacional_Buen_Vivir_2013-2017.pdf
- Regimen del Buen Vivir. (s.f.). *Constitucion de la republica del Ecuador.* Obtenido de <http://www.gestionderiesgos.gob.ec/wp-content/uploads/downloads/2015/06/Constituci%C3%B3n-de-la-Rep%C3%ABblica.pdf>
- Rocha Reza, S. Y. (2007). *Pobreza, Socializacion y Movilidad Social* . Obtenido de <http://www.bib.uia.mx/tesis/pdf/014828/014828.pdf>
- Mary Douglas ,Baron Isherwood. (1990). *El mundo de los bienes.* México: Grijalva.
- Banco Central del Ecuador, "Cuentas Nacionales del Ecuador", Quito, varios números
- Casillas, L. R., "Ahorro privado, apertura externa y liberalización financiera en América Latina", *El Trimestre Económico* 240, Vol. LX(4), México, octubre-diciembre 1993
- Hackenberg, Robert, Murphy Arthur D, & Selby Henry A (1984), "The urban household dependent development" en McC Netting Robert, R. Wilk, & Arnould Eric J, eds; *Households: Comparative and historical studies of the domestic group.* Berkeley: University of California Press

Anexos

Anexo: Modelo de Encuesta



FACULTAD CIENCIAS ECONÓMICAS Y ADMINISTRATIVAS

Encuesta a los habitantes de la Parroquia Barreiro de la ciudad de Babahoyo

Objetivo: Diagnosticar la situación de pobreza de la parroquia Barreiro de la ciudad de Babahoyo para proponer un plan de reactivación de la parroquia.

1. ¿Es Ud. el/la Jefe de hogar?: SI NO

2. Si usted es jefe de hogar, entonces, favor de indicar si es:

Padre/Madre; Abuelo/Abuela; Tío/Tía; hermano/hermana mayor; otro/a

3. ¿De cuantas personas está integrada su familia? _____ (número)

4. ¿Cuáles es el máximo nivel de estudios que Ud. ha alcanzado?

Primaria

Secundaria

Universitaria

Maestría:

5. ¿Ud. estudia actualmente? SI; NO

6. ¿Cuántos miembros de su familia trabajan actualmente? _____ (número)

7. ¿Cuántas personas de su familia están buscando trabajo actualmente? _____ (número)

8. ¿En qué actividad trabaja Ud. actualmente? _____

9. En el trabajo principal en el mes anterior, ¿en qué forma obtiene sus ingresos o le pagan?

___ Por día trabajado ___ Semanal ___ quincenal ___ Salario fijo mensual

10. ¿En el trabajo que usted realiza actualmente es?

Empleada u obrera ___

Jornal o peón ___

Patrón o empleador ___

11. La empresa o institución donde labora es:

De tipo independiente, personal o familiar ___

Empresa del sector privado ___

Institución del gobierno ___

12. ¿Cuántas horas trabaja a la semana?

Menos de 8 horas diarias ___

8 horas diarias ___

Más de 8 horas diarias ___

¿Por qué trabaja?

Por necesidad, mantener el hogar ___

Por complementar el ingreso familiar ___

Por superación personal, le gusta ser independiente ___

13. ¿Cuál es su salario promedio mensual?

___ Menos de \$386

___ Entre \$400 y \$600

___ Entre \$600 y \$800

___ Más de \$1000

14. ¿Tienen alguna actividad comercial independiente como familia? SI; NO
¿Cuál? _____

—

15. ¿Qué problemas sociales se ven con más frecuencia en su barrio? (Marque 1-5)

Alcoholismo Drogadicción Desempleo

Delincuencia juvenil Niños de la Calle Pobreza familiar

Niños que trabajan Madres solteras Falta de servicios públicos

Otro: _____

16. En el último año su hogar se ha visto afectado por alguno de los siguientes problemas:

Terremoto Falta de empleo Inundación

Despidos Aumento de precios

Reducción o eliminación de transferencia del gobierno

Otro: _____

17. Es Ud., afiliado al seguro social (IESS) SI NO

18. ¿En el último año su hogar se ha visto en la necesidad de hacer uso de este seguro?
 SI NO

19. ¿Por qué motivo?

Enfermedades, Emergencias Médicas, Accidente, Muerte

Reparación o reposición de viviendas

Otro (Especifique)

20. ¿Recibe usted el Bono de desarrollo Humano? SI NO

21. ¿En los últimos meses su hogar ha mantenido ahorros?

SI NO (Pase a la pregunta 20)

22. Si su familia se quedara sin ningún tipo de ingreso, ¿cuánto tiempo podría mantenerse con sus ahorros?

__ Días __ Semanas __ Mes __ Año

23. ¿Qué tipos de ahorro mantiene su familia actualmente?

__ Bancarios __ Efectivo __ Pólizas __ Otro (Especifique)

24. Marque con una (x) que tipo de producto financiero maneja usted:

Cuenta bancaria	
Cuenta de ahorro	
Cuenta corriente	
Tarjeta de crédito	
Tarjeta de debito	

25. Marque con una (x) que activos posee:

Activos	
Vivienda	
Vehículo	
Terreno	
Negocios y otras Inversiones	
Otros inmuebles	

26. ¿Sabe cómo están compuestos sus gastos mensuales personales?

- Si ___
No se ___
27. ¿Acostumbra usted llevar un registro de sus deudas, gastos, ingresos y ahorro?
Si ___
No ___
28. ¿Sabe cómo hacer un presupuesto para planear la distribución de su dinero?
Si ___
No ___
29. ¿En dónde suelen comprar la mayoría de los alimentos que consumen en tu hogar?
En el mercado ___
En la tiendita de la esquina ___
En cadenas tipo "Mi comisariato", "AKI" ___
30. ¿Es el principal responsable de las compras de alimentos para tu hogar?
Si ___
No ___
31. ¿Todos los habitantes de tu hogar suelen comer lo mismo?
Sí, todos comemos lo mismo ___
No, Todos comemos algo diferente ___
32. ¿Cada cuánto compran alimentos para el hogar?
Diario ___
Cada 3 días aproximadamente ___
Semanal ___
Quincenal ___
Mensual ___
33. ¿Qué acostumbran hacer más en el hogar?
Compran para el día a día ___
Se compra una sola vez hasta que se termina y se vuelve a abastecer ___
Se hace una compra general y se abastece según falte ___
34. ¿En este hogar se consumen las 3 comidas diarias?
Sí, siempre ___
A veces, Cuando se puede ___
No, nunca ___

35. ¿Más o menos cuanto se gastan en alimentos al mes como familia?
De \$30 a \$50 ___
De \$50 a 80 ___
De a 80 a \$100 ___
36. ¿En cuál de los siguientes productos se gasta más en el hogar?
Lácteos ___
Carnes Rojas ___
Legumbres ___
Frutas y Verduras ___
Carnes blancas ___
37. ¿En el hogar que se acostumbra?
Se come lo que se cocina en casa ___
Se comen cosas ya preparadas ___
Se pide a domicilio ___
38. ¿Cada que tiempo se adquieren prendas de vestir en el hogar?
Semanalmente ___
Quincenalmente ___
Mensualmente ___
A veces, Cuando se puede
39. ¿Más o menos cuanto se gasta en vestimenta al mes como familia?
De \$30 a \$50 ___
De \$50 a 80 ___
De a 80 a \$100 ___
40. La familia hace paseos:
Si, cuando se da la oportunidad ___
No, Nos alcanza. ___
A veces, Cuando se puede ___
41. Tiene conocimiento acerca del Shopping de la ciudad:
Sí, lo he visitado. ___
Solo he escuchado ___
No ___
42. ¿Con que frecuencia usted acude a locales comerciales de la ciudad?
Mensualmente ___
Quincenalmente ___

- Semanalmente ___
- Cada dos o tres meses ___
43. A que destina más gastos en el hogar:
- Vivienda ___
- Alimentación ___
- Transporte ___
- Educación ___
- Servicios Básicos (Agua, Luz, teléfono) ___
44. Su sueldo o salario alcanza para comprar la canasta básica familiar
- SI ___
- NO ___
45. Tiene vacaciones fuera de la ciudad como familia:
- Si, una vez al año ___
- No, no se puede ___
- Rara vez ___
46. Se permite usted ir al cine en familia:
- Si, de vez en cuando ___
- Quincenalmente ___
- No, nos alcanza ___
47. Con que frecuencia su hogar puede comer fuera de casa:
- A veces ___
- Nunca ___
- Siempre ___
48. Su sueldo o salario alcanza para comprar la canasta básica familiar ___ SI ___ NO
49. ¿Usted tiene el hábito de ahorrar?
- Sí, siempre que tengo un ingreso extra, ahorro una parte ___
- A veces ahorro, pero surge una necesidad y lo gasto ___
- No ahorro ___
50. ¿Es económicamente independiente?
- Si, lo soy ___
- Gano mi dinero pero aun así necesito ayuda ___
- Dependo de alguien más casi por completo ___
51. ¿Cuáles son las razones por las que no ahorra? _

- Mis ingresos son muy bajos, no me alcanza ___
- No se administrar bien ___
- No creo que valga la pena ___
52. ¿En dónde prefiere guardar su dinero?
- En mi casa o en alguna otra propiedad ___
- En el banco ___
- En un plan de inversión ___
53. ¿Qué porcentaje de sus ingresos usted consideraría posible ahorrar?
- Del 0 al 5% ___
- Del 5 al 10% ___
- Del 10 al 15% ___
- Del 15 al 20% ___
54. ¿Qué le motivaría a ahorrar?
- La educación de mis hijos ___
- Invertir en algún negocio ___
- Comprar algo que necesite o me guste ___
- Mi vejez ___
55. ¿Dependen de usted más personas?
- Si ___
- No ___
56. ¿Tiene deudas?
- Si ___
- No ___
57. ¿Qué porcentaje de sus ingresos destina para pagar sus deudas?
- Del 0 al 5% ___
- Del 5 al 10% ___
- Del 10 al 15% ___
- Del 15 al 20% ___
58. ¿Tienes suficiente dinero ahorrado para vivir tranquilamente si tu trabajo o fuente de ingresos principal dejara de existir?
- No me alcanzaría ni para vivir 3 meses ___
- Para vivir entre 4 y 11 meses ___
- Suficiente para vivir 1 año o más ___
59. ¿Qué es para usted ahorrar?

- Guardar dinero ___
- Tener dinero disponible ___
- Limitarse a los gastos indispensables ___
60. ¿Para usted tener crédito es?
- Un préstamo ___
- Una deuda ___
- Una ayuda económica ___
- No sabe ___
61. ¿Con qué frecuencia acostumbra usted leer o informarse acerca de cuentas de ahorro, inversiones, créditos y fondos para el retiro?
- Siempre ___
- Ocasionalmente ___
- Nunca ___
62. ¿Conoce bien los planes de ahorro de las diferentes compañías?
- Sí, los conozco ___
- Se algo, pero me falta información ___
- No conozco los planes de ahorro ___
63. ¿Le gustaría comenzar un plan de ahorro con alguna compañía que se acople a sus necesidades?
- Sí, Me encantaría ___
- No estoy seguro, pero quisiera recibir información ___
- No, Gracias ___
64. ¿Qué tipo de vivienda posee?:
- Casa/ Villa ___
- Departamento ___
- Cuarto en casa de alquiler ___
65. ¿En la actualidad su vivienda es? :
- Alquilada ___
- Propia ___
- Invasión ___

Crédito ___

66. El acceso principal a esta vivienda es:

Lastrado/Calle de tierra ___

Empedrado ___

Sendero ___

Carretera ___

67. El material predominante del techo de esta vivienda es:

Hormigón/losa/cemento ___

Zinc ___

Teja ___

68. En qué estado se encuentra este(techo):

Bueno ___

Regular ___

Malo ___

69. El material predominante del piso de esta vivienda es:

Tablón/piso flotante ___

Cerámica/baldosa ___

Cemento ___

Caña

70. En qué estado se encuentra este(piso):

Bueno ___

Regular ___

Malo ___

71.Cuál es el material predominante de las Paredes de la vivienda:

Hormigón/Bloque/Ladrillo ___

Cemento ___

Caña o madera ___

72. ¿De cuántos cuartos dispone este hogar?

2 cuartos ___

3- 4 cuartos ___

4 o más ___

73. ¿Este hogar cocina principalmente con?

Gas ___

Leña/Carbón ___

Electricidad ___

74. ¿Con que tipo de servicio higiénico cuenta el hogar?

Excusado y alcantarillado ___

Excusado y pozo séptico ___

Excusado y pozo ciego ___

75. ¿De dónde proviene el agua de este hogar?

Red Pública ___

Pozo ___

Pila o llave publica ___

76. El agua que recibe este hogar es:

Por tubería dentro de la vivienda ___

Por tubería por fuera de la vivienda ___

No recibe agua por tubería sino por otros medios

77. El servicio de ducha con que cuenta el hogar es:

Exclusivo del hogar ___

Compartido con otros hogares ___

No tiene ___

78. Con que tipo de alumbrado cuenta este hogar:

Empresa eléctrica publica ___

Planta eléctrica privada ___

Velas/Gas ___

79. Como elimina la basura este hogar:

Servicio municipal ___

Botan en la calle, quebrada, rio ___

Se quema o se entierra ___

80. En los últimos 3 años ha sido beneficiario de algún programa de vivienda MIDUVI

Si ___

NO ___

81. Qué tipo de bono recibió:

Para construcción de vivienda propia ___

Para mejoramiento de vivienda ___

Vivienda por emergencia ___

82. En general, usted se siente insatisfecho, regularmente satisfecho, satisfecho con:

Opciones	Insatisfecho	Regularmente Satisfecho	Satisfecho
La vida que tiene			
La ayuda recibida por parte del gobierno			
Los servicios de salud que recibe			
La educación que tuvo o ha tenido			
Las condiciones de la vivienda donde habita actualmente			

Los servicios públicos de la parroquia			
Su situación económica			

83. Según Ud., cuál sería la opción más indicada para que su situación mejore:

Más oportunidades de empleo

Servicios básicos de calidad

Negocio Propio

Superación Educativa

Guayaquil 22 de febrero de 2018.

Ingeniero

Freddy Camacho Villagómez

COORDINADOR UTE B-2017

ECONOMÍA

En su despacho.

De mis Consideraciones:

Ingeniero, Econ. Juan Esteves Palma, Docente de la Carrera de Economía, designado TUTOR del proyecto de grado de **Michelle Andrea Lupera Parra**, cúpleme informar a usted, señor Coordinador, que una vez que se han realizado las revisiones al 100% del avance del proyecto avaló el trabajo presentado por el estudiante, titulado **“Ingreso, Consumo, Ahorro y Propiedades de la Parroquia Barreiro de la ciudad de Babahoyo”** por haber cumplido en mi criterio con todas las formalidades.

Este trabajo de titulación ha sido orientado al 100% de todo el proceso y se procedió a validarlo en el programa de URKUND dando como resultado un 0% de plagio.

Cabe indicar que el presente informe de cumplimiento del Proyecto de Titulación del semestre B-2017 a mi cargo, en la que me encuentro designado y aprobado por las diferentes instancias como es la Comisión Académica y el Consejo Directivo, dejo constancia que los únicos responsables del trabajo de titulación **“Ingreso, Consumo, Ahorro y Propiedades de la Parroquia Barreiro de la ciudad de Babahoyo”** somos el Tutor Econ. Juan Esteves Palma y la Srta. Michelle Andrea Lupera Parra y eximo de toda responsabilidad a el coordinador de titulación y a la dirección de carrera.

La calificación final obtenida en el desarrollo del proyecto de titulación fue: 10/10 Diez sobre Diez.

Atentamente,

Econ. Juan Miguel Esteves Palma

Michelle Andrea Lupera Parra

DECLARACIÓN Y AUTORIZACIÓN

Yo, **Lupera Parra, Michelle Andrea** con C.C: # **1206310938** autora del trabajo de titulación: **Ingreso, Consumo, Ahorro y Propiedades de la Parroquia Barreiro de la ciudad de Babahoyo** previo a la obtención del título de **Economista** en la Universidad Católica de Santiago de Guayaquil.

1.- Declaro tener pleno conocimiento de la obligación que tienen las instituciones de educación superior, de conformidad con el Artículo 144 de la Ley Orgánica de Educación Superior, de entregar a la SENESCYT en formato digital una copia del referido trabajo de titulación para que sea integrado al Sistema Nacional de Información de la Educación Superior del Ecuador para su difusión pública respetando los derechos de autor.

2.- Autorizo a la SENESCYT a tener una copia del referido trabajo de titulación, con el propósito de generar un repositorio que democratice la información, respetando las políticas de propiedad intelectual vigentes.

Guayaquil, **15 de Marzo del 2018**

Michelle Lupera P.

Lupera Parra, Michelle Andrea

C.C: 1206310938

REPOSITORIO NACIONAL EN CIENCIA Y TECNOLOGÍA

FICHA DE REGISTRO DE TESIS/TRABAJO DE TITULACIÓN

TEMA Y SUBTEMA:	Ingreso, Consumo, Ahorro y Propiedades de la Parroquia Barreiro de la ciudad de Babahoyo		
AUTOR(ES)	Michelle Andrea Lupera Parra		
REVISOR(ES)/TUTOR(ES)	Econ. Juan Miguel Esteves Palma		
INSTITUCIÓN:	Universidad Católica de Santiago de Guayaquil		
FACULTAD:	Facultad de Ciencias Económicas y Administrativas		
CARRERA:	Economía		
TÍTULO OBTENIDO:	Economista		
FECHA DE PUBLICACIÓN:	15 de Marzo del 2018	No. PÁGINAS:	115
ÁREAS TEMÁTICAS:	Economía, Sectores vulnerables, Pobreza		
PALABRAS CLAVES/KEYWORDS:	Sector vulnerable, ingreso, ahorro, consumo, pobreza, desarrollo económico		
RESUMEN/ABSTRACT (150-250 palabras):			
<p>Se han realizado varios estudios acerca de la pobreza en sectores vulnerables de país, pero estos se han realizado de manera muy genérica donde poco o nada se ha aportado a la solución de las diferentes problemáticas que atrae la pobreza ecuatorianos. Esta investigación tiene como objetivo estudiar las variables de ingreso, consumo, ahorro y activos de la parroquia Barreiro del cantón Babahoyo.</p> <p>El método aplicado para esta investigación es el modelo de participación- acción donde se busca la participación de los involucrados (habitantes de la parroquia) para identificar cuáles son los diferentes problemas que afectan a sus ingresos, a que lo destinan, si tienen capacidad de ahorro y sus activos se encuentran en condiciones de servir como garantía para un préstamo de emprendimiento. Se levantó información con fuentes primarias como encuestas y entrevistas.</p> <p>Como conclusión principal se determina que el ingreso que perciben estos habitantes en muchos casos se encuentran por bajo, el 57% ganan por debajo del salario básico unificado, agravando sus índices de consumo, incentivando la falta de conciencia hacia al ahorro. También esta investigación destaca como propuesta principal que se investigue de manera profunda este sector vulnerable de la economía ecuatoriana.</p>			
ADJUNTO PUF:	<input checked="" type="checkbox"/> SI	<input type="checkbox"/> NO	
CONTACTO CON AUTOR/ES:	Teléfono: +593-4-2731937	E-mail: malp286@hotmail.com	
CONTACTO CON LA INSTITUCIÓN (COORDINADOR DEL PROCESO UTA)::	Nombre: Camacho Villagómez Freddy Ronalde		
	Teléfono: +593-4-2206953 ext 163		
	E-mail: freddy.camacho.villagomez@gmail.com freddy.camacho@cu.ucsg.edu.ec		
SECCIÓN PARA USO DE BIBLIOTECA			
Nº. DE REGISTRO (en base a datos):			
Nº. DE CLASIFICACIÓN:			
DIRECCIÓN URL (tesis en la web):			